

上市股票代號：6209

KINKO

今國光學工業股份有限公司
KINKO OPTICAL CO., LTD.

一〇二年度

年 報

中華民國一〇三年五月十日 編製
年報電子檔案查詢網址：<http://www.kinko-optical.com>
公開資訊觀測站網址：<http://mops.twse.com.tw>

一、本公司發言人、代理發言人姓名、職稱、聯絡電話及電子郵件信箱：

發言人：

姓名：林炳麟

職稱：董事長特別助理

電話：(04)2659-5985

電子郵件信箱：linpinglin@kinko-optical.com

代理發言人：

姓名：賴英方

職稱：業務部協理

電話：(02)2659-5985

電子郵件信箱：mickey@kinko-optical.com

二、總公司、分公司、工廠之地址及電話：

總公司：台中市梧棲區向上路九段562巷91號

電話：(04)2630-5679

分公司：台中市梧棲區經一路三十二號

電話：(04)2659-5985

三、股票過戶機構之名稱、地址、網址及電話

名稱：群益證券股份有限公司

地址：台北市敦化南路2段97號B2

網址：www.capital.com.tw

電話：(02)2702-3999

四、最近年度財務報告簽證會計師姓名、事務所名稱、地址、網址及電話：

會計師姓名：吳麗冬、成德潤

事務所名稱：勤業眾信聯合會計師事務所

地址：台北市民生東路三段156號12樓

網址：www.deloitte.com.tw

電話：(02)2545-9988

五、海外有價證券掛牌買賣之交易場所名稱及查詢方式：無

六、公司網址：www.kinko-optical.com

目 錄

	頁次
壹、致股東報告書	1
貳、公司簡介	5
一、設立日期.....	5
二、公司沿革.....	5
參、公司治理報告	7
一、組織系統.....	7
二、董事、監察人、總經理、副總經理、協理、各部門及分支機構主管資料.....	9
三、公司治理運作情形.....	16
四、會計師公費資訊.....	28
五、更換會計師資訊.....	29
六、公司之董事長、總經理、負責財務或會計事務之經理人，最近一年內曾任職於簽證會計師所屬事務所或其關係企業者.....	29
七、最近年度及截至年報刊印日止，董事、監察人、經理人及持股比例超過百分之十之股東股權移轉或股權質押變動情形.....	30
八、持股比例占前十名之股東，其相互間之關係資料.....	31
九、公司、公司之董事、監察人、經理人及公司直接或間接控制之事業對同一轉投資事業之持股數，並合併計算綜合持股比例.....	32
肆、募資情形	33
一、公司資本及股份.....	33
二、公司債辦理情形.....	38
三、特別股辦理情形.....	38
四、海外存託憑證辦理情形.....	38
五、員工認股權憑證及併購案件辦理情形.....	38
六、併購或受讓他公司股份發行新股辦理情形.....	38
七、資金運用計劃執行情形.....	38
伍、營運概況	39
一、業務內容.....	39
二、市場及產銷概況.....	42
三、從業員工最近二年度及截至年報刊印日止從業員工人數、平均服務年資、平均年齡及學歷分布比率.....	48
四、環保支出資訊.....	48
五、勞資關係.....	48
六、重要契約.....	49
七、其他重要事項.....	51

陸、財務概況	52
一、簡明資產負債表及綜合損益表資料.....	52
二、簡明資產負債表及損益表資料—我國財務會計準則.....	56
三、最近五年度財務分析.....	57
四、最近年度財務報告之監察人審查報告.....	62
五、最近年度財務報表.....	63
六、最近年度經會計師查核簽證之母子公司合併財務報表.....	119
七、公司及其關係企業最近年度及截止年報刊印日止，如有發生財務週轉困難情事，應列明其對公司財務狀況之影響.....	180
柒、財務狀況及經營結果之檢討分析與風險管理	181
一、財務狀況及經營結果之檢討與分析.....	181
二、經營結果比較分析表.....	182
三、現金流量檢討與分析.....	182
四、最近年度重大資本支出對財務業務之影響.....	183
五、最近年度轉投資政策、其獲利或虧損之主要原因、改善計劃及未來一年投資計劃.....	183
六、風險管理及評估.....	184
七、其他重要事項.....	186
捌、特別記載事項	187
一、關係企業相關資料.....	187
二、最近年度及截至年報刊印日止，私募有價證券辦理情形，應揭露股東會或董事會通過日期與數額、價格訂定之依據及合理性、特定人選擇之方式及辦理私募之必要理由、私募對象、資格條件、認購數量、與公司關係、參與公司經營情形、實際認購（或轉換）價格、實際認購（或轉換）價格與參考價格差異、辦理私募對股東權益影響、自股款或價款收足後迄資金運用計畫完成，私募有價證券之資金運用情形、計畫執行進度及計畫效益顯現情形.....	189
三、最近年度及截至年報刊印日止，子公司持有或處分本公司股票情形.....	189
四、其他必要補充說明事項.....	189
五、最近年度及截至年報刊印日止，如發生「公開發行公司年報應行記載事項準則」第三十六條第二項第二款所定對股東權益或證券價格有重大影響之事項應逐項載明.....	189

壹、致股東報告書

回顧 2013 年國際經濟情勢，呈現「歐美強、亞洲弱」之格局。其中美國經濟持續復甦，歐洲經濟也開始回溫，而亞洲重要經濟體，如中國及日本表現相對疲弱，東南亞主要國家則受到政爭、風災及金融波動等不利因素影響，經濟表現更顯弱勢。但因歐美之復甦，仍帶動全球經濟成長率增加 0.7 個百分點以上，並使全球貿易成長率提高近 2.0 個百分點，台灣可望持續受此有利因素帶動，預測 2014 年經濟表現將較 2013 年有更好的表現。

展望 103 年度，我們擬定許多營運策略，期望 103 年度的營運將有豐碩成果。以下茲就 102 年度營運成果及 103 年度營業計劃簡要報告如下：

一、102 年度營業結果

(一) 營業計劃實施成果

102 年度營業收入淨額 5,420,066 仟元較 101 年度 6,820,141 仟元減少 20.53%，稅前純益為 100,724 仟元，每股稅後盈餘為 0.46 元。

單位：新台幣仟元；%

項目 \ 年度	102 年度	101 年度	增減率(%)
營業收入淨額	5,420,066	6,820,141	-20.53
營業毛利 (註)	571,308	948,801	-39.79
營業費用	470,584	504,370	-6.70
營業利益	100,724	444,431	-77.34
稅前純益	138,375	520,786	-73.43
稅後純益	80,542	418,213	-80.74
每股盈餘 (元)	0.46	2.58	-82.17

註：係扣除聯屬公司間未（已）實現利益後之已實現銷貨毛利

(二) 預算執行情形

不適用，本公司 102 年度未公開財務預測。

(三) 財務收支情形

本公司 102 年度期初現金餘額 1,009,766 仟元，營業活動之淨現金流入為 726,059 仟元、投資活動之淨現金流出為 547,732 仟元、籌資活動之淨現金流出為 217,241 仟元，期末現金餘額 911,497 仟元。

(四) 獲利能力分析

單位：%

項目	102 年度	101 年度
資產報酬率(%)	1.41	6.73
股東權益報酬率(%)	1.73	9.79
占實收資本比率%	營業利益	6.20
	稅前純益	8.51
純益率(%)	1.37	6.16
每股盈餘	0.46	2.58

(五) 研究發展狀況

1.最近二年度研發費用（含佔營業收入淨額之比例）

單位：新台幣仟元：%

項目/年度	102 年度	101 年度
研發費用 (A)	77,978	73,692
營業收入淨額 (B)	5,420,066	6,820,141
占營業收入淨額比例 (A/B)	1.44%	1.08%

2.最近二年度研發成果

年度	各項運用鏡頭
102 年度	500/800 萬畫素手機相機鏡頭 HD/Full HD NB 視訊鏡頭 大型投影機鏡頭 遠端監控鏡頭 車載鏡頭 遊戲機鏡頭 IR 體感鏡頭 工業相機鏡頭
101 年度	500/800萬畫素手機相機鏡頭 HD/Full HD NB視訊鏡頭 大型投影機鏡頭 遠端監控鏡頭 車載鏡頭 遊戲機鏡頭

3.未來研發策略

- (1) 積極投入各類應用領域之鏡頭開發，包含車載/遊戲機/手機/NB/平板電腦/微投影機...等。
- (2) 深化微型光學變焦鏡頭之開發能力。
- (3) 拓展專利布局，拉高競爭門檻。
- (4) 整合公司資源，縮短研發到量產時程。
- (5) 建立高品質、低成本之產品設計架構。
- (6) 持續擴增附加價值高之單眼鏡頭市佔率。
- (7) 透過與系統廠之技術合作、資源分享，共同打進世界級品牌廠供應鏈。
- (8) 增聘研發人才，並透過系統性訓練計畫之展開，厚植研發實力。

二、103 年度營業計畫概要：

(一) 經營方針

本公司 103 年度主要經營方針如下：

1、單眼鏡頭鏡片加工回復到 2011 年之水準

- (1) 以專業加工技術及豐富經驗，積極爭取國際大廠之高附加價值訂單及加深目前與國際企業客戶之合作關係，提高加工比例。
- (2) 利用兩岸三處生產據點，實施垂直整合，充分發揮產能調度互補，共同採購降低成本及資源共享。
- (3) 藉由生產革新，降低在庫，節省成本，提高效能

2、光學鏡頭組裝加速成長

- (1)以高效率/高良率的組裝技術及穩定的品質，持續提高組裝鏡頭訂單，加速布局大陸高階手機及車載鏡頭應用，切入國際品牌廠應用市場。
- (2)以精進研磨技術搭配鏡筒組裝之成本優勢及技術來切入世界單眼相機鏡頭大廠之鏡頭組裝外協業務並提高其比率。

3、變革研發管理、積極開發佈局新產品

- (1)開發高品質且低成本而且符合市場需求產品。
- (2)持續台海兩岸三處據點研發資源共享/共同開發。
- (3)持續投入研發智慧型電視光學鏡頭應用，並使其開花結果。
- (4)配合客戶研發新遊戲機鏡頭應用於下世代產品。
- (5)配合客人研發之手勢應用鏡頭應用於市場、量產。
- (6)開發設計高階手機變焦鏡頭

4、持續推行生產革新，追求卓越之管理、製造水準

- (1)重新審視構築生產/管理流程，消除一切浪費、無用動作/時間。
- (2)削減在庫，縮短交期，降低成本，提高競爭力。
- (3)強化內部生產管理體質，致力成為世界一流之光學廠。
- (4)實現產品競爭力及回報超越客戶的期待，提供新價值產品。

(二) 預期銷售數量及其依據

不適用，本公司 103 年度未公開財務預測。

(三) 重要之產銷政策

1、國際分工，利用各據點優勢創造最高附加價值

- (1)台灣：總公司及研發中心，生產附加價值高元件。
- (2)大陸佛山/蘇州：光學元件加工，鏡頭組裝生產基地。
- (3)新加坡：外銷歐美市場據點。

2、提升產能及品質，滿足客戶需求

- (1)擴大產能，提升市場佔有率。
- (2)提升產品品質，滿足客戶需求。
- (3)持續改善良率，加強交貨準確率。

三、未來公司發展策略：

(一) 短期發展計劃：

本公司不斷的創新與研發新技巧並改善製程，提高良率，期許在光學原件產品上，走在產業之前端，在產品發展規劃上仍以單眼鏡頭及智慧型手機 / 平板電腦/車載相關鏡頭為主力，短期業務發展計劃如下：

1. 提升塑膠鏡頭訂單比例，由 2013 年佔營業額 12% 提高至 25%。
2. 手機 / PC/IP cam 等鏡頭提高至 10kk / M 出貨量。
3. 持續改善廠內浪費 / 無效動作 / 空間節省。
4. 縮短製造流程(包含調料~製造~出貨)。
5. 有效整合兩岸三地採購，統一購買議價。

(二) 長期規劃目標：

1. 持續開發新製程技術 / 新產品應用，以拓展新客源。

2. 持續申請新技術新製程專利，確保智慧財產權，與客戶交插授權使用，保護不受專利侵害。
3. 耕深歐美市場開發運用及客戶合作，提高接單比例，尋找聯盟系統廠策略夥伴共同開發新運用產品，確保高附加價值市場。

四、外部競爭環境、法規環境及總體經濟環境之影響

(一) 外部競爭環境之影響

隨著數位相機市場日益衰退，取而代之的智慧型手機市場亦進入白熱化戰場，本公司除轉換部分產品到高階智慧型手機及近來成長中之 IP camera 產品夥伴外，亦掌握到高階及變焦手機鏡頭開發技術及切進世界少數可加工單眼數位用高品質鏡片市場，此舉將更加鞏固本公司在成為世界上數一數二鏡片加工代工廠及擠身進入能生產 16mega 高階手機鏡頭及變焦鏡頭廠之一。

另外，在已達成熟之手機市場中，亦掌握到高階鏡頭品質之開發技術並已切入手機高階鏡頭開發，來與對手拉開距離。

同時，也配合客戶切入研發未來明日之星之電視 / 手勢 / gaming 光學領域，未來將持續開發高性能、高附加價值及環保之光學元件，以低成本而高品質來回報社會及客戶，並綠化地球環境。

(二) 公司受法規環境之影響

隨著貿易無國界之分，各國陸續制定與時俱進法規，本公司亦適時適地掌握所有與本身經營相關法令及其變動，並依內控制度評估公司整體所面臨風險，同時，配合法令規定進行營運及實施策略調整。

(三) 總體經濟環境之影響

隨著 2013 年歐市景氣回溫及美國景氣甦醒，總體經濟已邁向復甦之康莊大道，市場需求亦逐漸回溫，本公司以審慎樂觀及兢兢業業的思維，除專注鞏固基礎業務外，亦繼續強化研發管理，實施生產革新，並深化兩岸三地據點合作，持續開發高性能、高附加價值，以維繫業務拓展及成長，並以追求永續經營，利益回饋社會、股東及照顧全體員工做為目標來努力。

今國光學工業股份有限公司



董事長：陳慶棋



經理人：周樑昌



會計主管：周碧卿



貳、公司簡介

一、設立日期：69年6月19日

二、公司沿革：

- 民國 69 年-成立於台中縣梧棲鎮草湳里
- 民國 72 年-投入生產相機鏡頭領域
- 民國 81 年-投資大陸佛山華國公司
- 民國 84 年-與 TAMRON(日本騰龍)合作進入交換鏡頭領域
- 民國 85 年-新廠落成於梧棲關聯工業區第二期
- 民國 86 年-國內首先開發完成 35 萬畫素 CCD 數位相機鏡頭
 - 單機種 35mm~70mm 2 倍 Zoom 鏡頭生產超過 50 萬組
- 民國 87 年-通過 ISO 9002 認證
 - 國內首先開發完成 APS 相機 30~60mm 2 倍 Zoom 鏡頭
 - 開發完成 300dpi、600dpi 掃描器鏡頭
 - 開發完成 81 萬畫素 CCD 數位相機鏡頭
 - 現金增資 6,000 萬元，實收資本額達 11,000 萬元
- 民國 88 年-與 Fuji(日本富士)合作生產 DVD 讀取投光學鏡片
 - 開發完成 35~70mm 2 倍 Zoom 鏡頭由 6G1P→3G2P
 - 國內首先開發完成 135 單焦點短焦 Bf：22.0 鏡頭(3G、1G2P)
 - 數位式相機鏡頭鏡片正式量產，並積極開發掃描器、條碼機等光學鏡片
 - 現金增資 4,000 萬元，實收資本額達 15,000 萬元
- 民國 89 年-國內首先開發完成 2G2P 35 萬畫素 CMOS 鏡頭
 - 開發完成 3G2P 28~56mm 2 倍 Zoom 廣角鏡頭
 - 現金增資 4,800 萬元，實收資本額達 19,800 萬元
- 民國 90 年-新廠增建 3F
 - 證期會核准股票公開發行
 - 大陸佛山華國城西新廠完工
 - 開發完成 2G2P 35~70mm、32~56mm Zoom 鏡頭
 - 開發完成 28~70mm 2.4 倍 Zoom 鏡頭
 - 開發完成 0.9'、0.7' LCOS 液晶投影機鏡頭
 - 國內首先開發完成 135 單焦點短焦 Bf：19.5 鏡頭
 - 現金增資 5,400 萬元，實收資本額達 25,200 萬元
 - 引進工研院液晶投影機顯示系統光學鍍膜元件技術
 - 開發完成 0.88' 背投 TV 鏡頭
 - 現金增資 5,400 萬元，盈餘轉增資 7,800 萬元，實收資本額達 33,000 萬元
- 民國 91 年-4 月 10 日向 OTC 申請興櫃股票交易，4 月 19 日掛牌
 - 4 月 15 日 0.7" DLP zoom lens 開發成功
 - 盈餘轉增資 10,400 萬元，實收資本額達 43,400 萬元
 - 向 OTC 提出上櫃申請，12 月 30 日掛牌上櫃
- 民國 92 年-9 月盈餘轉增資 13,720 萬元，實收資本額達 57,120 萬元
 - 12 月海外無擔保可轉換公司債轉換增資 1,111 萬元，實收資本額達 58,231 萬元
 - 開發完成 300 萬畫素 1/2" CMOS 鏡頭
 - 開發完成 300 萬畫素 1/2.5" CCD 模組鏡頭
 - 開發完成 400 萬畫素 1/2.5" CCD 模組鏡頭
 - 開發完成 0.7" DLP 投影機變焦鏡頭
 - 開發完成 0.55" 背投 TV 定焦鏡頭
 - 引進日本技術成立模造部
- 民國 93 年-5 月盈餘轉增資 19,011 萬元，實收資本額達 77,681 萬元

- 8月向SEC申請上市股票交易，11月8日掛牌
- 民國94年-9月盈餘轉增資25,686萬元，海外無擔保可轉換公司債轉換增資3,128萬元實收資本額達106,495萬元
- 12月22日發行第二次海外無擔保可轉換公司債
- 開發完成0.95" DLP背投電視牆鏡頭
- 開發完成0.44" DLP L型背投TV鏡頭
- 開發完成600萬畫素1/2.5" CCD LENS(1G3P)
- 開發完成500萬畫素1/2.5" CCD LENS(2G2P)
- 開發完成500萬畫素1/2.5" CCD LENS(3MG3G)
- 開發完成0.7" DLP定焦鏡頭
- 民國95年-開發完成200萬畫素1/4" LENS(1G3P/3P)
- 開發完成35萬畫素1/5" LENS(2P)
- 開發完成600dpi A3掃瞄器鏡頭
- 民國96年-開發完成300萬畫素1/3.2" LENS(1G3P)
- 開發完成X20 CCTV Zoom Lens
- 盈餘轉增資及員工股票紅利22,060仟元，實收資本1,219,567仟元
- 轉投資今基投資(股)公司及今強投資(股)公司各1,000仟元
- 民國97年-轉投資今基投資(股)公司69,000仟元
- 盈餘轉增資及員工股票紅利24,730仟元，實收資本1,244,297仟元
- 民國98年-新增投資正國光學香港有限公司16,925仟元
- 新增投資今晶光學科技有限公司16,602仟元
- 3月10日發行第一次國內無擔保可轉換公司債
- 開發完成內視鏡Lens、Relay lens、3P2G IP CAM Lens、MP 3M/5M 4P Lens
- 開發完成NB 2M 3P Lens、Mouse lens x4、3P IP CAM Lens、DSC 10M lens
- 開發完成5G Projector Lens、3P NB Lens、2P光學觸控 lens
- 民國99年-現金增資180,000仟元，實收資本額達1,641,277仟元
- 新增投資正國光學香港有限公司80,466仟元
- 註銷庫藏股1,552仟元，實收資本額降至1,625,757仟元
- 開發完成投影機照明鏡頭、條碼鏡頭、MP EDOF lens、微型投影鏡頭組
- 開發完成MP 4P 8M lens、DSC 10M lens、觸控滑鼠 lens、觸控 lens
- 民國100年-500萬/800萬畫素手機相機鏡頭、家庭劇院投影機鏡頭、1400萬畫素數位相機鏡頭、微投影機鏡頭、2D條碼機鏡頭、車載鏡頭、監控鏡頭、185°超廣角鏡頭
- 台中港廠B館動土
- 民國101年-500/800萬畫素手機相機鏡頭、HD/Full HD NB視訊鏡頭、大型投影機鏡頭、遠端監控鏡頭、車載鏡頭、遊戲機鏡頭
- 提高塑膠月生產量為5佰萬 pcs
- 民國102年-經金管會核准發行員工認股權憑證1,000,000股
- 台中港廠B館落成啟用
- SONY PS4遊戲機鏡頭量產出貨

參、公司治理報告

一、組織系統： (一) 組織結構：

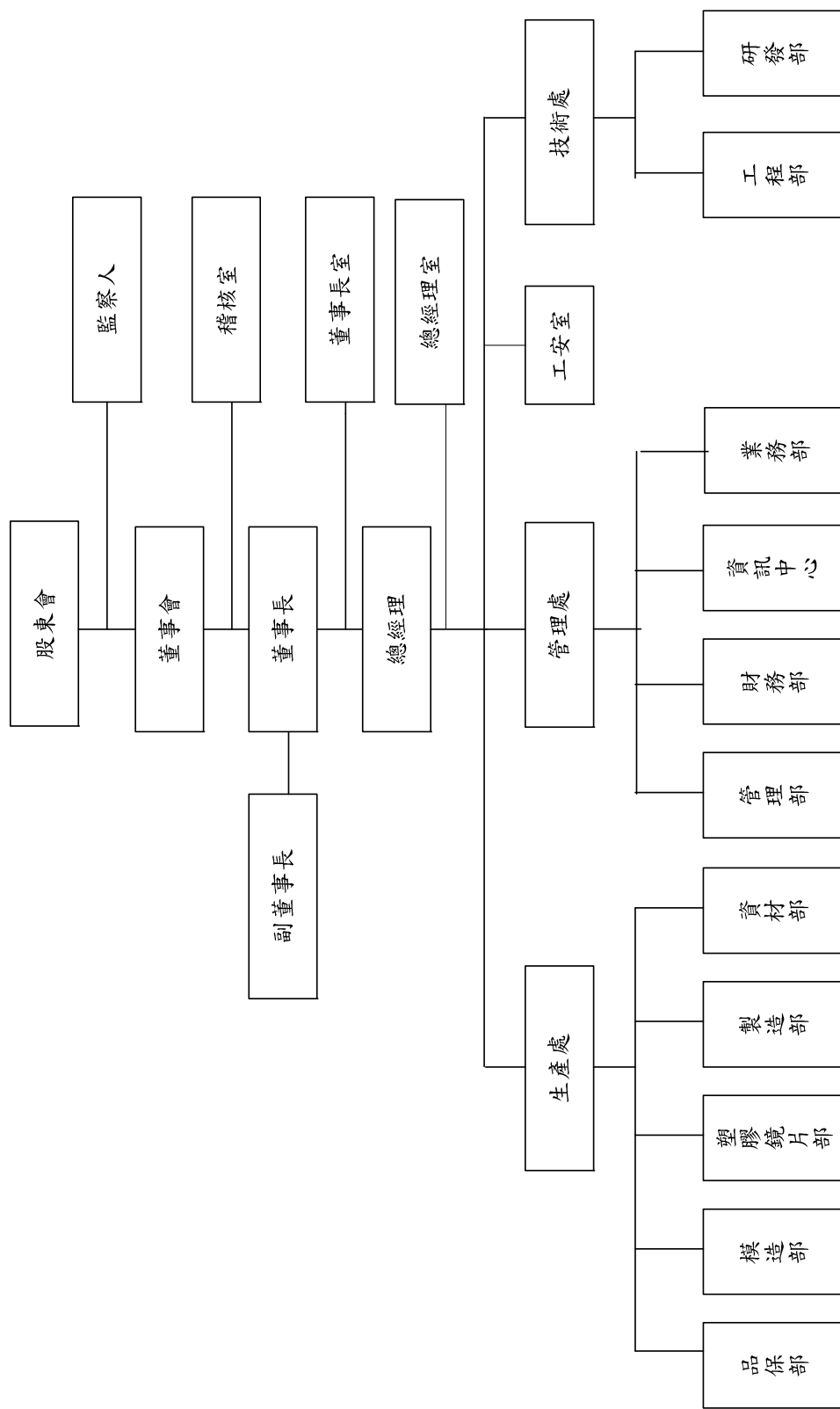

(二) 各主要部門所營業務：

部 門	職 掌 業 務
董事長室	規劃及推動公司經營計畫及程序之控管。承董事長之命令執行職務，協助董事長協調各部門及制度或專案之規劃與推行。
總經理室	承總經理之命令執行職務，協助總經理協調各部門及制度或專案之規劃與推行。
稽核室	內部稽核計畫之擬定、執行、回報及改善事項之追蹤。
工安室	環境及勞工安全工作之擬定、執行、回報及改善事項之追蹤。
財務部	綜理公司財務、資金調配、預算分析及報告，以及會計、成本、稅務等事宜。
資訊中心	各項作業系統、系統流程及操作手冊之編訂和系統程式之更新、維護及存檔與機房安全、整潔及各種機件正常功能之維護。
管理部	掌理人事、印信、文書、庶務、運輸、警衛、資產管理、職工福利、勞工安全衛生管理事項及緊急危機事項處理。
業務部	掌理市場調查、產品行銷、宣傳、收款及售後服務等項目。
資材部	<ol style="list-style-type: none"> 負責國內、外原物料、材料、零件之詢價、採購及進口結匯、報關有關事項，工廠機器設備及附件、五金、工具、電氣零件及器材、成品零件等之詢價、採購事項以及工具、治具、模具、消耗性(一般性)耗料之檢驗、入庫、領發與登記管理。 依據公司經營計畫、市場銷售預測、業務訂單及工廠生產能力，制定標準工時、各類生產計劃和統籌生產事項，據以擬定生產單位之生產計劃表及製造流程進度表交各單位參照依行，並對生產進度進行追蹤、核查與協調。
研發部	掌理公司新產品之研究開發、產品功能改良及有關技術資料之蒐集、建立與管理並予製造部技術上之支援事項。
製造部	依照生產計劃，進行各類產品之加工製造。
品保部	關於策劃、實施品管計劃事項。
模造部	依據生產計畫進行模造玻璃鏡片之生產製造業務、模仁加工業務、所有模造玻璃鏡片相關生產技術開發業務。
工程部	新產品試作與檢討、生產治工具設計與改善，以及製程確認與改善。
塑膠鏡片部	各式鏡頭的設計與檢討、業務詢價光學系統試跑、塑膠鏡片圖繪製、試作問題提供模擬分析及解決方向、圖面公差建議、實地瞭解試作組裝及投影狀況、與客戶檢討光學系統。

二、董事、監察人、總經理、副總經理、協理、各部門及分支機構主管資料：

(一) 董事、監察人資料 1：

103 年 4 月 19 日

職稱	姓名	選(就)任日期	任期	初次選任日期	選任時持有股份		現在持有股份		配偶、未成年子女現在持有股份		利用他人名義持有股份		主要經(學)歷	目前兼任本公司及其他公司之職務	職稱	具配偶或二親等以內關係之其他主管、董事或監察人	
					股數	持股比例	股數	持股比例	股數	持股比例	股數	持股比例				姓名	關係
董事長	陳慶棋	102.6.19	3年	93.5.15	8,208,309	5.05	8,208,309	5.05	4,959,597	3.05	0	0	逢甲大學 台灣佳能 今國公司董事長	佛山華國公司董事長 正國光學董事長 今品光學董事長 今華光學董事長	董事 監察人 董事	陳義方 陳慶福 陳錦隆	父子 兄弟 叔姪
副董事長	周樑成	102.6.19	3年	93.5.15	3,361,319	2.07	3,361,319	2.07	2,952,193	1.82	0	0	逢甲大學 今國公司副董事長	佛山華國公司總經理	董事 監察人	周樑昌 周碧卿 張春美	兄弟 姊弟 叔姪
董事	周樑昌	102.6.19	3年	93.5.15	3,384,900	2.08	3,253,900	2.00	1,448,003	0.89	0	0	僑光商專 今國公司總經理	無	副董事長 監察人	周樑成 周碧卿 張春美	兄弟 姊弟 叔姪
董事	北豐國際商業 銀行(股)公司	102.6.19	3年	99.6.18	777,251	0.48	777,251	0.48	0	0	0	0	無	無	無	無	無
董事	陳錦隆	102.6.19	3年	99.6.18	0	0	0	0	0	0	0	0	服飾公司負責人	無	董事長 監察人 董事	陳慶棋 陳慶福 陳義方	叔姪 叔姪 堂兄弟
董事	周碧卿	102.6.19	3年	93.5.15	2,363,217	1.45	2,363,217	1.45	780,615	0.48	0	0	今國公司財務部協理	無	副董事長 監察人	周樑成 周樑昌 張春美	姊弟 姊弟 姊姪
董事	陳義方	102.6.19	3年	96.6.15	822,726	0.51	822,726	0.51	0	0	0	0	今國公司研發部	無	董事長 監察人 董事	陳慶棋 陳慶福 陳錦隆	父子 叔姪 堂兄弟
獨立董事	陳文弘	102.6.19	3年	93.5.15	63,581	0.04	63,581	0.04	0	0	0	0	洽發企業經理	無	無	無	無
獨立董事	尤永源	102.6.19	3年	93.5.15	0	0	0	0	0	0	0	0	台南市稅捐處股長	無	無	無	無
監察人	張春美	102.6.19	3年	99.6.18	86,000	0.05	86,000	0.05	129,000	0.08	0	0	秋丞鞋業財務副理	無	副董事長 董事	周樑成 周樑昌 周碧卿	叔姪 叔姪 姊姪
監察人	陳慶福	102.6.19	3年	93.5.15	6,673,627	4.10	6,673,627	4.10	1,489,341	0.92	0	0	逢甲大學	無	董事長 董事	陳慶棋 陳義方 陳錦隆	兄弟 叔姪 叔姪
監察人	陳福健	102.6.19	3年	93.5.15	3,364	0.00	3,364	0.00	0	0	0	0	寶成工業會計部副理	無	無	無	無

表一：法人股東之主要股東

103年4月19日

法人股東名稱	法人股東之主要股東
兆豐國際商業銀行股份有限公司	兆豐金融控股股份有限公司 (100%)

表二：表一主要股東為法人者其主要股東

103年4月19日

法人名稱	法人之主要股東
兆豐金融控股股份有限公司	中國國際商業銀行大陸地區股東(11.86%) 財政部 (9.98%) 行政院國家發展基金管理會 (6.11%) 台灣銀行受託信託財產專戶 (3.18%) 中華郵政股份有限公司 (2.73%) 台灣銀行股份有限公司 (2.51%) 富邦人壽保險股份有限公司 (2.37%) 渣打託管梵加德新興市場股票指數基金專戶(1.63%) 寶成工業股份有限公司 (1.43%) 國泰人壽保險股份有限公司 (1.39%)

董事及監察人資料 2：

姓名	條件	是否具有五年以上工作經驗 及下列專業資格		符合獨立性情形 (註)										兼任其他 公開發行 公司獨立 董事家數	
		商務、法 務、財務、 會計或公司 業務所須相 關科系之公 私立大專院 校講師以上	法官、檢察官、 律師、會計師或 其他與公司業 務所需之國家 考試及格領有 證書之專門職 業及技術人員	商務、法 務、財 務、會計 或公司業 務所須之 工作經驗	1	2	3	4	5	6	7	8	9		10
陳慶棋			✓					✓	✓	✓			✓	✓	無
周樑成			✓					✓	✓	✓			✓	✓	無
周樑昌			✓					✓	✓	✓			✓	✓	無
陳錦隆			✓	✓				✓	✓	✓			✓	✓	無
周碧卿			✓					✓	✓	✓			✓	✓	無
陳文弘			✓	✓	✓	✓	✓	✓	✓	✓	✓	✓	✓	✓	無
陳義方			✓			✓		✓	✓	✓			✓	✓	無
兆豐國際商 業銀行(股) 公司			✓	✓	✓	✓	✓	✓			✓	✓	✓		無
尤永源		✓	✓	✓	✓	✓	✓	✓	✓	✓	✓	✓	✓	✓	無
張春美			✓	✓	✓			✓	✓	✓			✓	✓	無
陳慶福			✓	✓				✓	✓	✓			✓	✓	無
陳福健			✓	✓	✓	✓	✓	✓	✓	✓	✓	✓	✓	✓	無

註：各董事、監察人於選任前二年及任職期間符合下述各條件者，請於各條件代號下方空格中打“✓”。

- (1) 非為公司或其關係企業之受僱人。
- (2) 非公司或其關係企業之董事、監察人(但如為公司或其母公司、公司直接及間接持有表決權之股份超過百分之五十之子公司之獨立董事者，不在此限)。
- (3) 非本人及其配偶、未成年子女或以他人名義持有公司已發行股份總額百分之一以上或持股前十名之自然人股東。
- (4) 非前三款所列人員之配偶、二親等以內親屬或三親等以內直系血親親屬。
- (5) 非直接持有公司已發行股份總額百分之五以上法人股東之董事、監察人或受僱人，或持股前五名法人股東之董事、監察人或受僱人。
- (6) 非與公司有財務或業務往來之特定公司或機構之董事(理事)、監察人(監事)、經理人或持股百分之五以上股東。
- (7) 非為公司或關係企業提供商務、法務、財務、會計等服務或諮詢之專業人士、獨資、合夥、公司或機構之企業主、合夥人、董事(理事)、監察人(監事)、經理人及其配偶。但依股票上市或於證券商營業處所買賣公司薪資報酬委員會設置及行使職權辦法第七條履行職權之薪資報酬委員會成員，不在此限。
- (8) 未與其他董事間具有配偶或二親等以內之親屬關係。
- (9) 未有公司法第 30 條各款情事之一。
- (10) 未有公司法第 27 條規定以政府、法人或其代表人當選。

(二) 總經理、副總經理、協理、各部門及分支機構主管：

103 年 4 月 19 日

職稱	姓名	選(就)任日期	持有股份		配偶、未成年子女持有股份		利用他人名義持有股份		主要經(學)歷	目前兼任其他公司之職務	具配偶或二親等以內關係之經理人		
			股數	持股比例	股數	持股比例	股數	持股比例			職稱	姓名	關係
總經理	周樑昌	81.07.15	3,253,900	2.00	1,448,003	0.89	0	0	今國光學工業(股)公司副總經理	無	財務部協理	周碧卿	姊弟
財務部協理	周碧卿	74.01.01	2,363,217	1.45	780,615	0.48	0	0	今國光學工業(股)公司財務部經理	無	總經理	周樑昌	姊弟
董事長室協理	林炳麟	97.07.01	0	0	0	0	0	0	中原大學商學碩士 百容電子幕僚稽核特別助理 統一證券資本市場部襄理	無	無	無	無
總經理室協理	馬國棟	99.08.12	0	0	3,000	0	0	0	逢甲大學 晉倫塑料科技(福州)公司協理	無	無	無	無
模造部協理	李維中	100.08.01	0	0	0	0	0	0	國立成功大學電機所博士班 工業技術研究院工程師	無	無	無	無
研發部協理	張谷源	103.04.08	0	0	0	0	0	0	國立聯合工商專校 先進光電研發技術部經理	無	無	無	無
業務部協理	賴英方	103.04.08	0	0	0	0	0	0	日本國立靜岡大學 菱生精密營業部專員	無	無	無	無

(三) 最近年度支付董事、監察人、總經理及副總經理之酬金

董事(含獨立董事)之酬金

102年12月31日 單位：新台幣仟元；

%

職稱	姓名	董事酬金				兼任員工領取相關酬金(註1)				A、B、C及D等四項總額占稅後純益之比例		A、B、C、D、E、F及G等七項總額占稅後純益之比例		有無領取來自子公司以外轉投資事業副金
		報酬(A)	退職退休金(B)	盈餘分配之酬勞(C)	業務執行費用(D)	薪資、獎金及特支費等(E)(註2)	退職退休金(F)	盈餘分配員工紅利(G)	員工認股權憑證得認購股數(H)	取得限制員工權利新股股數(I)	本公司	財務報告內所有公司	本公司	
董事長	陳慶棋	0	0	7,042	420	5,109	0	196	0	0	0	0	3.04%	無
副董事長	周樑成	0	0	7,042	420	10,929	0	196	0	0	0	0	4.44%	無
董事	周樑昌	0	0	7,042	420	10,929	0	196	0	0	0	0	4.44%	無
董事	周碧卿	0	0	7,042	420	10,929	0	196	0	0	0	0	4.44%	無
董事	陳錫隆	0	0	7,042	420	10,929	0	196	0	0	0	0	4.44%	無
董事	陳義方	0	0	7,042	420	10,929	0	196	0	0	0	0	4.44%	無
董事	兆豐國際商業銀行(股)公司	0	0	7,042	420	10,929	0	196	0	0	0	0	4.44%	無
獨立董事	陳文弘	0	0	7,042	420	10,929	0	196	0	0	0	0	4.44%	無
獨立董事	尤永源	0	0	7,042	420	10,929	0	196	0	0	0	0	4.44%	無

註1：兼任員工領取相關酬金係比照公司員工薪資標準訂定。
註2：為專屬個人車輛，帳面價值均為零，不予計入業務執行費用。

酬金級距表

給付本公司各個董事酬金級距	董事姓名			
	前四項酬金總額(A+B+C+D)		前七項酬金總額(A+B+C+D+E+F+G)	
	本公司	財務報告內所有公司(G)	本公司	財務報告內所有公司(H)
低於 2,000,000 元	周樑成、周碧卿、陳文弘、尤永源、陳義方、兆豐國際商業銀行(股)公司、陳錦隆、陳慶棋、周樑昌		同左	同左
2,000,000 元 (含) ~ 5,000,000 元	-	-	-	-
5,000,000 元 (含) ~ 10,000,000 元	-	-	-	-
10,000,000 元 (含) ~ 15,000,000 元	-	-	-	-
15,000,000 元 (含) ~ 30,000,000 元	-	-	-	-
30,000,000 元 (含) ~ 50,000,000 元	-	-	-	-
50,000,000 元 (含) ~ 100,000,000 元	-	-	-	-
100,000,000 元以上	-	-	-	-
總計	9	9	9	9

監察人之酬金

102 年 12 月 31 日 單位：新台幣仟元；%

職稱	姓名	監察人酬金						A、B 及 C 等三項總額占稅後純益之比例		有無領取來自子公司以外轉投資事業酬金
		報酬(A)		盈餘分配之酬勞(B)		業務執行費用(C)		本公司	財務報告內所有公司	
		本公司	財務報告內所有公司	本公司	財務報告內所有公司	本公司	財務報告內所有公司			
監察人	張春美									
監察人	陳慶福	0	0	2,347	2,347	114	114	0.59%	0.59%	無
獨立監察人	陳福健									

酬金級距表

給付本公司各個監察人酬金級距	監察人姓名	
	前三項酬金總額(A+B+C)	
	本公司	財務報告內所有公司(D)
低於 2,000,000 元	陳慶福、陳福健、張春美	陳慶福、陳福健、張春美
2,000,000 元 (含) ~ 5,000,000 元	-	-
5,000,000 元 (含) ~ 10,000,000 元	-	-
10,000,000 元 (含) ~ 15,000,000 元	-	-
15,000,000 元 (含) ~ 30,000,000 元	-	-
30,000,000 元 (含) ~ 50,000,000 元	-	-
50,000,000 元 (含) ~ 100,000,000 元	-	-
100,000,000 元以上	-	-
總計	3	3

總經理及副總經理之酬金

102年12月31日 單位：新台幣仟元

職稱	姓名	薪資(A) (註1)		退職退休金(B)		獎金及特支費等 等(C) (註2)		盈餘分配之員工紅利金額 (D)				A、B、C及D 等四項總額占稅 後純益之比例 (%)		取得員 工認股 權憑證 數額	取得限 制員工 權利新 股股數	有無 領取自 子公司 外轉業 酬金	
		本公司	財務 報告 內所 有公 司	本公 司	財 務 報 告 內 所 有 公 司	本公 司	財 務 報 告 內 所 有 公 司	本公司		財務報告內 所有公司		本公 司	財 務 報 告 內 所 有 公 司	本公 司	財 務 報 告 內 所 有 公 司		
								現 金 紅 利 金 額	股 票 紅 利 金 額	現 金 紅 利 金 額	股 票 紅 利 金 額						
總經理	周樑昌	1,271	1,271	0	0	0	0	0	0	0	0	0.25%	0.25%	0	0		無

註1：總經理之酬金係比照公司員工薪資標準訂定。

註2：專屬個人車輛，帳面價值均為零，不予計入。

酬金級距表

給付本公司各個總經理及副總經理酬金級距	總經理及副總經理姓名	
	本公司	財務報告內所有公司
低於 2,000,000 元	周樑昌	周樑昌
2,000,000 元 (含) ~ 5,000,000 元	-	-
5,000,000 元 (含) ~ 10,000,000 元	-	-
10,000,000 元 (含) ~ 15,000,000 元	-	-
15,000,000 元 (含) ~ 30,000,000 元	-	-
30,000,000 元 (含) ~ 50,000,000 元	-	-
50,000,000 元 (含) ~ 100,000,000 元	-	-
100,000,000 元以上	-	-
總計	1	1

配發員工紅利之經理人姓名及配發情形

102年12月31日 單位：新台幣仟元

	職稱	姓名	股票紅利金額	現金紅利金額	總計	總額占稅後純益之 比例 (%)
經理人	特別助理	林炳麟	0	1,041	1,041	0.30
	特別助理	馬國棟				
	協理	李維中				
	協理	朱正煒				

(四) 分別比較說明本公司及合併報表所有公司於最近二年度支付本公司董事、監察人、總經理及副總經理酬金總額占稅後純益比例之分析並說明給付酬金之政策、標準與組合、訂定酬金之程序與經營績效及未來風險之關聯性:

1. 本公司於最近二年度支付董事、監察人、總經理酬金總額占稅後純益(損)比例之分析:

	酬金總額占稅後純益(損)比例				增(減)比例	
	102 年		101 年		本公司	合併報表 所有公司
	本公司	合併報表 所有公司	本公司	合併報表 所有公司		
董事	3.04%	4.44%	2.95%	5.58%	3.05%	-20.43%
監察人	0.59%	0.59%	0.56%	0.56%	5.36%	5.36%
總經理	0.25%	0.25%	0.30%	0.31%	-16.67%	-19.35%

註：本公司支付董事、監察人及總經理酬金依本公司公司章程及本公司經理人敘薪標準支付。

2. 本公司董監事之酬勞為盈餘分配之董監酬勞，係依本公司「公司章程」第 30 條規定辦理，於本公司決算有盈餘時，就可供分配盈餘不高於(含)之百分之二點五作為董事監察人酬勞，由董事會擬具分配議案，提請股東會通過;總經理之酬金則係依所擔任之職位、所承擔的責任和本公司經理人敘薪標準支付。

三、公司治理運作情形

(一) 董事會運作情形:

102 年度董事會開會 7 次，董事監察人出席情形如下：

職稱	姓名	實際出(列)席次數	委託出席次數	實際出席率(%)	備註	
					選任情形	董監改選日期
董事長	陳慶棋	7	0	100	連任	102.6.19
副董事長	周樑成	1	4	14	連任	102.6.19
董事	周樑昌	7	0	100	連任	102.6.19
董事	周碧卿	7	0	100	連任	102.6.19
董事	陳義方	6	1	85	連任	102.6.19
董事	陳錦隆	7	0	100	連任	102.6.19
董事	兆豐國際商業銀行(股)公司	7	0	100	連任	102.6.19
獨立董事	尤永源	7	0	100	連任	102.6.19
獨立董事	陳文弘	7	0	100	連任	102.6.19
<p>其他應記載事項：</p> <p>一、證交法第 14 條之 3 所列事項暨其他經獨立董事反對或保留意見且有紀錄或書面聲明之董事會議決事項，應敘明董事會日期、期別、議案內容、所有獨立董事意見及公司對獨立董事意見之處理：無。</p> <p>二、董事對利害關係議案迴避之執行情形，應敘明董事姓名、議案內容、應利益迴避原因以及參與表決情形：每次議程有關「金融機構綜合額度續約案」，兆豐國際商業銀行(股)公司，於表決時已進行利益迴避。</p> <p>三、當年度及最近年度加強董事會職能之目標（例如設立審計委員會、提昇資訊透明度等）與執行情形評估：已依法成立薪資報酬委員會，並制定董事會議事規範遵循。</p>						

(二) 審計委員會運作情形：不適用。

(三) 監察人參與董事會運作情形

102 年度董事會開會 7 次，列席情形如下：

職稱	姓名	實際列席次數	實際列席率(%)	備註	
				選任情形	董監改選日期
監察人	陳慶福	5	71	連任	102.6.19
監察人	陳福健	7	100	連任	102.6.19
監察人	張春美	7	100	連任	102.6.19
其他應記載事項：					
一、監察人之組成及職責：					
(一) 監察人與公司員工及股東之溝通情形：透過發言人、董事會、股東會等機制與員工及股東進行溝通，管道順暢。					
(二) 監察人與內部稽核主管及會計師之溝通情形：透過發言人、董事會、股東會等機制與內部稽核主管及會計師進行溝通，管道順暢。					
二、監察人列席董事會如有陳述意見，應敘明董事會日期、期別、議案內容、董事會決議結果以及公司對監察人陳述意見之處理：無。					

(四) 公司治理運作情形及其與上市上櫃公司治理實務守則差異情形及原因：

項 目	運 作 情 形	與上市上櫃公司治理實務守則 差異情形及原因
一、公司股權結構及股東權益 (一) 公司處理股東建議或糾紛等問題之方式 (二) 公司掌握實際控制公司之主要股東及主要股東之最終控制者名單之情形 (三) 公司建立與關係企業風險控管機制及防火牆之方式	(一) 本公司設發言人並處理股東建議或糾紛等問題。 (二) 本公司設專責之股務人員，處理、掌握相關事宜。 (三) 關係企業之往來除遵照相關法令辦理外，亦遵循本公司之內部控制制度相關規定施行。	(一) 根據守則之精神、保障股東權益與公平對待股東無差異。 (二) 股東名單顯示主要股東之股權。 (三) 與守則之精神無差異。
二、董事會之組成及職責 (一) 公司設置獨立董事之情形 (二) 定期評估簽證會計師獨立性之情形	(一) 公司已設獨置獨立董事。 (二) 董事會定期評估簽證會計師並依相關規定更換會計師，以確保其獨立性。	無差異。
三、建立與利害關係人溝通管道之情形	公司對往來金融機構、債權人皆提供充足的資訊，對於員工亦有順暢的溝通管道，並依規定揭露相關資產取得與處分、背書保證....等，於交易所網站，讓利害關係人有足夠的資訊作判斷以維其權益。	根據守則之精神建立與利害關係人溝通管道。

項 目	運 作 情 形	與上市上櫃公司治理實務守則 差異情形及原因
四、資訊公開 (一) 公司架設網站，揭露財務業務及公司治理資訊之情形 (二) 公司採行其他資訊揭露之方式(如架設英文網站、指定專人負責公司資訊之蒐集及揭露、落實發言人制度、法人說明會過程放置公司網站等)	(一) 公司財務業務及相關揭露事項，都依規定揭露於公開資訊觀測站，每月營收亦公布於公司網頁。 (二) 公司有專人負責揭露資訊的蒐集，並落實發言人制度。	公司網站除介紹公司及產品外，並揭露相關財務訊息，與守則之精神無差異。
五、公司設置提名或其他各類功能性委員會之運作情形	本公司已依法設置薪資報酬委員會。	本公司依法設置薪資報酬委員會及監察人，進行營運之管控。
六、公司如依據「上市上櫃公司治理實務守則」訂有公司治理實務守則者，請敘明其運作與所訂公司治理實務守則之差異情形： 公司秉持造福人群、貢獻社會的經營理念，一向尊重股東的權利，公司對待股東，根據相關法規揭露公司重大訊息、定期揭露財務資訊；董事會亦遵照股東賦予之責任，引導公司經營策略並有效監督經營階層之管理功能，創造股東財富，健全財務與公司永續經營之目標。 目前正逐步依據“上市上櫃公司治理實務守則”訂定更為完備的公司治理實務守則。		
七、其他有助於瞭解公司治理運作情形之重要資訊(如員工權益、僱員關懷、投資者關係、供應商關係、利害關係人之權利、董事及監察人進修之情形、風險管理政策及風險衡量標準之執行情形、客戶政策之執行情形、公司為董事及監察人購買責任保險之情形等)： (一) 公司董事會每季開會乙次，董事出席與監察人列席狀況良好(出席與列席比率高)。 (二) 公司內部控制及風險管理制度與各項管理規章辦法都需逐一由董事會核決，積極面是避免風險性業務的投資，被動面亦有各項保險、保單來彌補公司財產、員工及第三人責任可能造成之損失。 (三) 本公司鼓勵董事及監察人進修，並視實際情形推薦適當課程予董事及監察人參與。 (四) 本公司有進用身心障礙者，主要係維護身心障礙者的合法權益及生活，另外，本公司為照顧員工的身心健康，每年舉辦三次旅遊，定期實施健康檢查並訂有退休制度。 (五) 本公司每年會為董事及監察人購買責任險。 註：董事及監察人進修之情形，參考臺灣證券交易所股份有限公司發布之「上市上櫃公司董事、監察人進修推行要點參考範例」之規定。		
八、如有公司治理自評報告或委託其他專業機構之公司治理評鑑報告者，應敘明其自評(或委外評鑑)結果、主要缺失(或建議)事項及改善情形： 本公司的內部控制自評結果，本公司102年的內部控制制度(含對子公司之監督與管理)，包括知悉營運之效果及效率目標達成之程度、財務報導之可靠性及相關法令之遵循有關的內部控制制度等之設計及執行係屬有效，其能合理確保內控目標之達成。		

本公司經理人參與公司治理有關之進修與訓練情形如下：

職稱	姓名	進修日期	主辦單位	課程名稱	進修時數
獨立董事	尤永源	1020516	財團法人證券暨期貨市場發展基金會	上市公司獨立董事職能說明及座談會	3
獨立董事	陳文弘	1050517	財團法人證券暨期貨市場發展基金會	上市公司獨立董事職能座談會	3
監察人	陳福建	1020816	證券暨期貨市場發展基金會	102 年度上市公司內部人股權交易法律遵循宣導說明會	3
董事	陳義方	1020816	證券暨期貨市場發展基金會	102 年度上市公司內部人股權交易法律宣導說明會	3
監察人	張春美	1020816	證券暨期貨市場發展基金會	102 年度上市公司內部人股權交易法律遵循宣導說明會	3
董事長室特別助理	林炳鏘	1020917	證券暨期貨市場發展基金會	舞弊稽核實務案例研習班	6
董事長室特別助理	林炳鏘	1021114	內部稽核協會	顧問式稽核-內控好好玩，稽核真幸運	6
稽核主管	石家驊	1020815	內部稽核協會	運用抽樣統計執行稽核之技巧	6
稽核主管	石家驊	1021126	證券暨期貨市場發展基金會	IFRS 財報分析解讀與稽核實務研習班	6
會計主管	周碧卿	1021112 1021114	會計研究發展基金會	發行人證券商證券交易所會計主管持續進修班	12

(五) 公司如有設置薪資報酬委員會者，應揭露其組成、職責及運作情形：

(1) 薪資報酬委員會成員資料

身份別	姓名	是否具有五年以上工作經驗 及下列專業資格			符合獨立性情形 (註 1)								兼任其他 公開發行 公司薪資 報酬委員 會成員家數	備註 (註 3)	
		商務、法 務、會計 或公司業 務所需相 關料系之 公私立大 專院校講 師以上	法官、檢 察官、律 師、會計 師或其他 與公司業 務所需之 國家考 試及格 領有證書 之專門 職業及 技術人員	具有商 務、法 務、財 務、會 計或公 司業務 所需之 工作 經驗	1	2	3	4	5	6	7	8			
獨立董事	尤永源		✓	✓	✓	✓	✓	✓	✓	✓	✓	✓	✓	0	符合
獨立董事	陳文弘			✓	✓	✓	✓	✓	✓	✓	✓	✓	✓	0	符合
其他	黃建忠			✓	✓	✓	✓	✓	✓	✓	✓	✓	✓	0	無

註 1：各成員於選任前二年及任職期間符合下述各條件者，請於各條件代號下方空格中打“✓”。

- (1) 非為公司或其關係企業之受僱人。
- (2) 非公司或其關係企業之董事、監察人。但如為公司或其母公司、公司直接及間接持有表決權之股份超過百分之五十之子公司之獨立董事者，不在此限。
- (3) 非本人及其配偶、未成年子女或以他人名義持有公司已發行股份總額百分之一以上或持股前十名之自然人股東。

- (4) 非前三款所列人員之配偶、二親等以內親屬或三親等以內直系血親。
- (5) 非直接持有公司已發行股份總額百分之五以上法人股東之董事、監察人或受僱人，或持股前五名法人股東之董事、監察人或受僱人。
- (6) 非與公司有財務或業務往來之特定公司或機構之董事（理事）、監察人（監事）、經理人或持股百分之五以上股東。
- (7) 非為公司或其關係企業提供商務、法務、財務、會計等服務或諮詢之專業人士、獨資、合夥、公司或機構之企業主、合夥人、董事（理事）、監察人（監事）、經理人及其配偶。
- (8) 未有公司法第 30 條各款情事之一。

註2：若成員身分別係為董事，請說明是否符合「股票上市或於證券商營業處所買賣公司薪資委員會設置及行使職權辦法」第6條第5項之規定。

(2)薪資報酬委員會運作情形資訊

- 一、本公司之薪資報酬委員會委員計 3 人。
- 二、本屆委員任期：100 年 10 月 27 日至 103 年 03 月 28 日，最近年度薪資報酬委員會開會 4 次(A)，委員資格及出席情形如下：

職稱	姓名	實際出席次數(B)	委託出席次數	實際出席率(%) (B/A)	備註	
					選任情形	委員改選日期
召集人	尤永源	4	0	100	新任	100.10.27
委員	陳文弘	4	0	100	新任	100.10.27
委員	黃建忠	4	0	100	新任	100.10.27
其他應記載事項：						
一、董事會針對薪資報酬委員會議案均照案通過，尚無決議內容產生差異之情形。						
二、薪資報酬委員會之議決事項，所有成員均決議通過，尚無反對或保留意見之情形。						

(六) 履行社會責任情形：

項目	運作情形	與上市上櫃公司企業社會責任實務守則差異情形及原因
<p>一、落實推動公司治理</p> <p>(一) 公司訂定企業社會責任政策或制度，以及檢討實施成效之情形。</p> <p>(二) 公司設置推動企業社會責任專(兼)職單位之運作情形。</p> <p>(三) 公司定期舉辦董事、監察人與員工之企業倫理教育訓練及宣導事項，並將其與員工績效考核系統結合，設立明確有效之獎勵及懲戒制度之情形。</p>	<p>一、本公司尚未訂定社會責任政策或制度，但日常營運活動已落實社會責任之執行包括推動公司治理、嚴守法律規範、提供員工良好工作環境及合理報酬與福利、積極執行環保節能工作，與參與社會公益活動。</p> <p>二、本公司社會責任推動由管理部及工安室兼辦，執行相關公司治理規範、人事制度規劃、參與社會公益、制訂公司環境與節能措施，落實執行政府相關節能減碳計畫。</p> <p>三、透過內部教育訓練對員工宣達工作規則、鼓勵參與社會公益及實施節能減碳措施，對員工績效考核及獎懲已考量員工工作及品德。</p>	<p>一、雖未訂明社會責任政策或制度，但現行各項執行的內部制度及規範與守則之精神無差異</p> <p>二、無差異</p> <p>三、無差異</p>
<p>二、發展永續環境</p> <p>(一) 公司致力於提升各項資源之利用率，並使用對環境負荷衝擊低之再生物料之情形。</p> <p>(二) 公司依其產業特性建立合適之環境管理制度之情形。</p> <p>(三) 設立環境管理專責單位或人員，以維護環境之情形。</p> <p>(四) 公司注意氣候變遷對營運活動之影響，制定公司節能減碳及溫室氣體減量策略之情形。</p>	<p>一、本公司致力於源頭改善，提升各項資源之利用率，來達成原物料減量及廢棄物減量目標，以降低對環境之衝擊。</p> <p>二、本公司營運活動對環境造成之影響： (一) 辦公室方面：進行照明管理、紙類重覆或二次使用、公務車之使用管理定期保養，降低對環境之影響。 (二) 生產方面：本公司已取得ISO14001環境管理系統認證；在生產過程中需使用光學玻璃、金屬、化學品、氣體、水電等能源，排放出之廢水均經有效之污染防治設備處理，符合政府排放標準；廢棄物及化學物質之使用與處理均依環境法令之規定辦理，運作情況良好。 (三) 本公司對於外界之反應意見均迅速適切處理，並與其密切溝通。</p> <p>三、環境管理事務由總公司管理部、工安室及各分公司共同辦理。</p> <p>四、如同第二點，本公司致力於降低生產用水用量、改用替代性化學品及污染防治設備，均可減輕營運環境帶來的衝擊。</p>	<p>無差異</p>

項目	運作情形	與上市櫃公司企業社會責任實務守則差異情形及原因
<p>三、維護社會公益</p> <p>(一) 公司遵守相關勞動法規，保障員工之合法權益，建立適當之管理方法與程序之情形。</p> <p>(二) 公司提供員工安全與健康之工作環境，並對員工定期實施安全與健康教育之情形。</p> <p>(三) 公司建立員工定期溝通之機制，以及以合理方式通知對員工可能造成重大影響之營運變動之情形。</p> <p>(四) 公司制定並公開其消費者權益政策，以及對其產品與服務提供透明且有效之消費者申訴程序之情形。</p> <p>(五) 公司與供應商合作，共同致力提升企業社會責任之情形。</p> <p>(六) 公司藉由商業活動、實物捐贈、企業志工服務或其他免費專業服務，參與社區發展及慈善公益團體相關活動之情形。</p>	<p>運作情形</p> <p>一、遵守相關勞動法規，保障員工之合法權益，建立適當之管理方法與程序：</p> <p>(一) 提供員工合理薪酬及獎金紅利制度。</p> <p>(二) 辦理員工教育訓練。</p> <p>(三) 落實保險計劃與假勤制度。</p> <p>(四) 依法提撥退休金。</p> <p>二、提供員工安全與健康工作環境如下：</p> <p>(一) 定期舉辦員工健康檢查。</p> <p>(二) 設勞工意見信箱及員工申訴管道，建置多元化溝通管道。</p> <p>(三) 訂定「工作場所性騷擾防治措施及懲戒辦法」，提供申訴管道，維護工作環境秩序。</p> <p>(四) 為員工投保勞工保險及團體意外險。</p> <p>(五) 每年辦理消防講習及演練、定期舉辦安全維護會議。</p> <p>三、本公司每月初定期舉行員工月會，就公司營運情形及相關管理與員工做雙向溝通。</p> <p>四、本公司已依據主管機關及光電公會之各類規範，於契約中明訂本公司應遵守契約之規定，並設置電子郵件信箱，本公司之下游廠商可據此主張權利，本公司受理申訴之專責單位為業務部。</p> <p>五、未來原物料、設備用具之採購，將注意供應商提供之商品是否為綠色環保或節能商品，提升企業社會責任。</p> <p>六、本公司有執行捐款、舊衣回收及捐助宗教慈善機構或團體。</p>	無差異
<p>四、加強資訊揭露</p> <p>(一) 公司揭露具攸關性及可靠性之企業社會責任相關資訊之方式。</p> <p>(二) 公司編製企業社會責任報告</p>	<p>一、本公司履行社會責任情形除於年報揭露外，另於公司網站揭露。</p> <p>二、本公司尚未編製企業社會責任報告書，未來將視實務需求編制，加強揭露推動企業社會責任之情形。</p>	<p>公司網站除介紹公司及產品外，並揭露相關社會責任訊息，與該制度之精神無差異。</p>

項目	運作情形	與上市上櫃公司企業社會責任實務守則差異情形及原因
書，揭露推動企業社會責任之情形。		
五、本公司如依據「上市上櫃公司企業社會責任實務守則」訂有本身之企業社會責任守則者，請敘明其運作與所訂守則之差異情形：本公司企業社會責任實務守則及相關規章仍持續研擬制定中。	<p>六、其他有助於瞭解企業社會責任運作情形之重要資訊（如公司對環保、社區參與、社會貢獻、社會服務、社會公益、消費者權益、人權、安全衛生與其他社會責任活動所採行之制度與措施及履行情形）：</p> <p>(一) 本公司對於工安、環保及安全衛生等領域相當重視，除了設立專職的工安室外，已符合RoHS的規範，對於產品均有作適當的檢測，公司會定期針對廠區內之空氣、廢水、噪音等作相關監測，如果有超過標準值，會立即進行改善計劃。</p> <p>(二) 本公司創造許多高品質之就業機會，並已成立職工福利委員會、實施退休金制度、辦理各項員工訓練課程及員工團體保險、安排定期健康檢查等，重視勞工和諧關係。</p> <p>(三) 本公司推行節能減碳、資源再利用。</p> <p>(四) 本公司不定期急難救助、舊衣回收、各項捐款或捐助，並致力於各項公益活動。</p>	
七、本公司產品或企業社會責任報告書如有通過相關驗證機構之查證標準，應加以敘明：本公司工安室為了使公司的安全、衛生及環保相關作業更有系統化的管理，已取得ISO14001環境管理系統。		

(七) 公司履行誠信經營情形及採行措施：

本公司經營向以誠信為本，秉持誠實無欺，信用至上原則，禁止員工接受任何形式餽贈。另公司董事經理人利益迴避方面，若任何決策或交易涉及自身利益，董事經理人均須遵守利益迴避，不得參與表決。

落實誠信經營情形

項 目	運 作 情 形	與上市上櫃公司誠信經營守則差異情形及原因
<p>一、訂定誠信經營政策及方案</p> <p>(一) 公司於規章及對外文件中明示誠信經營之政策，以及董事會與管理階層承諾積極落實之情形。</p> <p>(二) 公司訂定防範不誠信行為方案之情形，以及方案內之作業程序、行為指南及教育訓練等運作情形。</p> <p>(三) 公司訂定防範不誠信行為方案時，對營業範圍內具較高不誠信行為風險之營業活動，採行防範賄賂及收賄、提供非法政治獻金等措施之情形。</p> <p>二、落實誠信經營</p> <p>(一) 公司商業活動應避免與有不誠信行為紀錄者進行交易，並於商業契約中明訂誠信行為條款之情形。</p> <p>(二) 公司設置推動企業誠信經營專(兼)職單位之運作情形，以及董事會督導情形。</p> <p>(三) 公司制定防止利益衝突政策及提供適當陳述管道運作情形。</p> <p>(四) 公司為落實誠信經營所建立之有效會計制度、內部控制制度之運作情形，以及內部稽核人員查核之情形。</p>	<p>(一) 本公司的寶貴價值「誠信、無私、正直」，董事會及管理階層在對內外揭示時，均以此作為營運政策之基礎。</p> <p>(二) 本公司訂有「工作規則」，明訂今國所屬各階人員應遵守之行為準則，並落實於各項營運活動。</p> <p>(二) 本公司禁止行賄及收賄，也禁止提供非法政治獻金或其他不合理禮物，有關人員執行職務時均會遵守公司政策。</p>	<p>本公司尚未訂定「誠信經營守則」，然而董事、監察人、經理人及受雇人均會遵守法令之要求在其職務及其所執行之工作。</p>
	<p>(一) 本公司要求員工避免與第三方有不正當之往來關係，董事長亦會在各種場合揭示此政策，以促使作業單位確實落實於各項交易中。</p> <p>(二) 本公司設有專人隨時注意主管機關對誠信經營相關規範之公告與發展情況，並提供有關單位作為政策訂定之重要參考。</p> <p>(三) 已制定「董事會議事規範」明訂利益衝突與迴避條款，也要求員工遇有利益衝突時，應即時採取迴避措施。</p> <p>(四) 本公司依主管機關規定並依「財務報告編制準則」等建立、編製會計制度與內部控制制度，內部稽核人員會於相關查核作業檢視落實情形。</p>	<p>本公司尚未訂定「誠信經營守則」，然而董事、監察人、經理人及受雇人均會遵守法令之要求在其職務及其所執行之工作。</p>

項 目	運 作 情 形	與上市上櫃公司誠信經營守則差異情形及原因
三、公司建立檢舉管道與違反誠信經營規定之懲戒及申訴制度之運作情形。	除「工作規則」，本公司訂有「職員工獎懲辦法」，規定員工若違反各項規章及行為規範等情事時，依情節輕重與以懲處甚或免職或依法追朔辦理。	本公司尚未訂定「誠信經營守則」，然而董事、監察人、經理人及受雇人均會遵守法令之要求在其職務及其所執行之工作。
四、加強資訊揭露 (一) 公司架設網站，揭露誠信經營相關資訊情形。 (二) 公司採行其他資訊揭露之方式(如架設英文網站、指定專人負責公司資訊之蒐集及揭露放置公司網站等)。	(一) 本公司履行誠信經營情形揭露於年報，並將年報放置公司網站供社會大眾瀏覽。 (二) 本公司設有專人隨時注意主管機關對誠信經營相關規範之公告與發展情況，並適時更新於公司網站。	本公司尚未訂定「誠信經營守則」，然而董事、監察人、經理人及受雇人均會遵守法令之要求在其職務及其所執行之工作。
五、公司如依據「上市上櫃公司誠信經營守則」訂有本身之誠信經營守則者，請敘明其運作與所訂守則之差異情形；本公司尚未訂定「誠信經營守則」，然而董事、監察人、經理人及受雇人均會遵守法令之要求在其職務及其所執行之工作。		本公司尚未訂定「誠信經營守則」，然而董事、監察人、經理人及受雇人均會遵守法令之要求在其職務及其所執行之工作。
六、其他有助於瞭解公司誠信經營運作情形之重要資訊(如公司對商業往來廠商宣導公司誠信經營決心、政策及邀請其參與教育訓練、檢討修正公司訂定之誠信經營守則等情形)；本公司的寶貴價值「誠信、無私、正直」，董事會及管理階層在對內外揭示時，均以此作為營運政策之基礎，並訂有「工作規則」及「職員工獎懲辦法」督促員工在執行職務時落實公司政策與遵守法令之規定，雖尚未訂定「誠信經營守則」，然而董事、監察人、經理人及受雇人均會遵守其條文並落實於營運活動中。		

(八) 公司如有訂定公司治理守則及相關規章者，應揭露其查詢方式：無。

(九) 其他足以增進對公司治理運作情形之瞭解的重要資訊：無。

(十) 內部控制制度執行狀況:

1. 內部控制聲明書

(本聲明書於遵循法令部分採全部法令均聲明時適用)

今國光學工業股份有限公司

內部控制制度聲明書

日期：103年3月28日

本公司民國102年度之內部控制制度，依據自行檢查的結果，謹聲明如下：

- 一、本公司確知建立、實施和維護內部控制制度係本公司董事會及經理人之責任，本公司業已建立此一制度。其目的係在對營運之效果及效率(含獲利、績效及保障資產安全等)、財務報導之可靠性及相關法令之遵循等目標的達成，提供合理的確保。
- 二、內部控制制度有其先天限制，不論設計如何完善，有效之內部控制制度亦僅能對上述三項目標之達成提供合理的確保；而且，由於環境、情況之改變，內部控制制度之有效性可能隨之改變。惟本公司之內部控制制度設有自我監督之機制，缺失一經辨認，本公司即採取更正之行動。
- 三、本公司係依據「公開發行公司建立內部控制制度處理準則」(以下簡稱「處理準則」)規定之內部控制制度有效性之判斷項目，判斷內部控制制度之設計及執行是否有效。該「處理準則」所採用之內部控制制度判斷項目，係為依管理控制之過程，將內部控制制度劃分為五個組成要素：1. 控制環境，2. 風險評估，3. 控制作業，4. 資訊及溝通，及5. 監督。每個組成要素又包括若干項目。前述項目請參見「處理準則」之規定。
- 四、本公司業已採用上述內部控制制度判斷項目，檢查內部控制制度之設計及執行的有效性。
- 五、本公司基於前項檢查結果，認為本公司於民國102年度的內部控制制度(含對子公司之監督與管理)，包括知悉營運之效果及效率目標達成之程度、財務報導之可靠性及相關法令之遵循有關的內部控制制度等之設計及執行係屬有效，其能合理確保上述目標之達成。
- 六、本聲明書將成為本公司年報及公開說明書之主要內容，並對外公開。上述公開之內容如有虛偽、隱匿等不法情事，將涉及證券交易法第二十條、第三十二條、第一百七十一條及第一百七十四條等之法律責任。
- 七、本聲明書業經本公司民國103年3月28日董事會通過，出席董事9人中，無人持反對意見，均同意本聲明書之內容，併此聲明。

今國光學工業股份有限公司

董事長：陳慶棋

總經理：周樑昌



簽章

簽章

2. 委託會計師專案審查內部控制制度者，應揭露會計師審查報告：不適用。

(十一) 最近年度及截至年報刊印日止公司及其內部人員依法被處罰、公司對其內部人員違反內部控制制度規定之處罰、主要缺失與改善情形：無。

(十二) 最近年度及截至年報刊印日止，股東會及董事會之重要決議：

會議名稱	會議日期	重要決議
董事會	102.01.29	1. 決議通過一零二年度營運計劃案。 2. 決議通過薪資報酬委員會議案。 3. 決議通過營金融機構綜合額度續約案及機器擔保放款。 4. 決議通過對子公司資金貸與案。
董事會	102.03.28	1. 承認一零一一年度財務報表及合併財務報表案。 2. 決議通過一零一一年度之盈餘分配案。 3. 決議通過首次採用國際財務報導準則，對保留盈餘之影響及提列特別盈餘公積數額案。 4. 決議修訂本公司「董事會議事規範」及「董事及監察人選舉辦法」案。 5. 決議通過選舉本公司第十二屆董事、監察人案。 6. 決議通過解除董事之競業行為禁止限制案。 7. 決議通過一零二年股東常會召開日期、開會地點及議案。 8. 承認一零一一年度內部控制制度聲明書。 9. 決議修訂本公司「資金貸與他人作業程序」及「背書保證辦法」案。 10. 決議通過對子公司資金貸與案。 11. 決議通過金融機構綜合額度續約案。
董事會	102.05.06	1. 承認一零一一年度營業報告書。 2. 決議修訂本公司「公司章程」案。 3. 決議通過本公司一〇二年股東常會受理持有百分之一以上股份之股東提名獨立董事候選人名單案。
股東會	102.06.19	1. 承認一零一一年度營業報告書及財務報表案。 2. 承認一零一一年度盈餘分配案。 3. 決議修訂本公司「公司章程」及「董事及監察人選舉辦法」、「資金貸與他人作業程序」及「背書保證辦法」案。 4. 決議通過選舉本公司第十二屆董事、監察人案。 5. 決議通過解除董事之競業行為禁止限制案。
董事會	102.06.19	1. 決議通過選舉本公司董事長、副董事長案。
董事會	102.07.29	1. 決議通過聘請第二屆薪酬委員會委員案。
董事會	102.08.09	1. 決議通過薪資報酬委員會議案。 2. 決議通過擬發行本公司一〇二年第一次員工認股權憑證案。
董事會	102.11.06	1. 決議通過一零三年度稽核計劃案。 2. 決議通過金融機構綜合額度續約案。

(十三) 最近年度及截至年報刊印日止董事或監察人對董事會通過重要決議有不同意見且有紀錄或書面聲明者，其主要內容：無。

(十四) 最近年度及截至年報刊印日止，公司董事長、總經理、會計主管、財務主管、內部稽核主管及研發主管等辭職解任情形之彙總：無。

四、會計師公費資訊：

本公司102年度會計師公費資訊如下：

會計師公費資訊級距表

會計師事務所名稱	會計師姓名	查核期間	備註
勤業眾信聯合會計師事務所	吳麗冬 成德潤	102/01/01~102/12/31	

金額級距		公費項目	審計公費	非審計公費	合計
1	低於 2,000 千元			√	
2	2,000 千元 (含) ~4,000 千元				
3	4,000 千元 (含) ~6,000 千元		√		
4	6,000 千元 (含) ~8,000 千元				√
5	8,000 千元 (含) ~10,000 千元				
6	10,000 千元 (含) 以上				

- (一) 給付簽證會計師、簽證會計師所屬事務所及其關係企業之非審計公費占審計公費之比例達四分之一以上者，應揭露審計與非審計公費金額及非審計服務內容：

單位：新臺幣千元

會計師事務所名稱	會計師姓名	審計公費	非審計公費					會計師查核期間	備註
			制度設計	工商登記	人力資源	其他(註1)	小計		
勤業眾信聯合會計師事務所	吳麗冬 成德潤	5,430	0	0	0	1,160	6,590	102/01/01 至 102/12/31	無

註1：本公司聘請勤業眾信聯合會計師事務所進行IFRS相關教育訓練費用，及支付移轉訂價之費用。

- (二) 更換會計師事務所且更換年度所支付之審計公費較更換前一年度之審計公費減少者：無。
- (三) 審計公費較前一年度減少達百分之十五以上者：無。

五、更換會計師資訊：

(一) 關於前任會計師

更換日期	無		
更換原因及說明	無		
說明係委任人或會計師終止或不接受委任	當事人	會計師	委任人
	情況	無	
	主動終止委任不再接受(繼續)委任	無	
最新兩年內簽發無保留意見以外之查核報告書意見及原因	無		
與發行人有無不同意見	有	會計原則或實務	
		財務報告之揭露	
		查核範圍或步驟	
		其他	
	無	√	
說明	無		
其他揭露事項 (本準則第十條第五款第一目第四點應加以揭露者)	無		

(二) 關於繼任會計師

事務所名稱	無
會計師姓名	無
委任之日期	無
委任前就特定交易之會計處理方法或會計原則及對財務報告可能簽發之意見諮詢事項及結果	無
繼任會計師對前任會計師不同意見事項之書面意見	無

(三) 前任會計師對本準則第 10 條第 5 款第 1 目及第 2 目之 3 事項之復函：無。

六、公司之董事長、總經理、負責財務或會計事務之經理人，最近一年內曾任職於簽證會計師所屬事務所或其關係企業者：無。

七、最近年度及截至年報刊印日止，董事、監察人、經理人及持股比例超過百分之十之股東股權移轉或股權質押變動情形：

董事、監察人、經理人及大股東股權變動情形：

單位：股

職稱	姓名	102 年 度		當年度截至 4 月 19 日止	
		持有股數 增(減)數	質押股數 增(減)數	持有股數 增(減)數	質押股數 增(減)數
董事長	陳慶棋	0	0	0	0
副董事長	周樑成	(2,000,000)	773,000	0	0
董事兼經理人	周樑昌	(81,000)	0	(50,000)	0
董事	兆豐國際商業銀行 (股)公司	0	0	0	0
董事	陳錦隆	0	0	0	0
董事	周碧卿	0	0	0	0
董事	陳義方	(47,000)	0	0	0
獨立董事	陳文弘	0	0	0	0
獨立董事	尤永源	0	0	0	0
監察人	張春美	0	0	0	0
監察人	陳慶福	0	0	0	0
監察人	陳福健	0	0	0	0
董事長室協理	林炳鏘	0	0	0	0
總經理室協理	馬國棟	0	0	0	0
總經理室協理	朱正煒	0	0	0	0
模造部協理	李維中	0	0	0	0

股權移轉資訊

姓名	股權移轉 原因	交易日期	交易相對 人	交易相對人與公司、董事 、監察人及持股比例超過 百分之十股東之關係	股 數	交易 價格
周樑成	贈予		裴淑琴	配偶	2,000,000	

股權質押資訊

姓名	質押變動 原因	變動日期	交易 相對人	交易相對人與公司、董事 、監察人及持股比例超過 百分之十股東之關係	股數	持股 比率	質押 比率	質借 (贖回) 金額
不適用								

八、持股比例占前十名之股東，其相互間之關係資料：

103年4月19日

姓名	本人持有股份		配偶、未成年子女持有股份		利用他人名義合計持有股份		前十大股東相互間具有關係人或為配偶、二親等以內之親屬關係者其名稱或姓名及關係		備註
	股數	持股比率	股數	持股比率	股數	持股比率	名稱	關係	
富邦人壽保險股份有限公司	8,875,000	5.46	0	0	0	0	無	無	無
富邦人壽保險股份有限公司 負責人：鄭本源	0	0	0	0	0	0	無	無	無
陳慶棋	8,208,309	5.05	4,959,597	3.05	0	0	陳張素華 陳慶福 陳慶賢	配偶 兄弟 兄弟	無
陳慶福	6,673,627	4.11	1,489,341	0.92	0	0	陳慶棋 陳慶賢	兄弟 兄弟	無
陳張素華	4,959,597	3.05	8,208,309	5.05	0	0	陳慶棋	配偶	無
陳卓金雀	3,564,616	2.19	3,205,313	1.97	0	0	陳慶賢	配偶	無
周樑成	3,361,319	2.07	2,952,193	1.82	0	0	周樑昌 周正一	兄弟 兄弟	無
周正一	3,271,043	2.01	1,745,146	1.07	0	0	周樑成 周樑昌	兄弟 兄弟	無
周樑昌	3,253,900	2.00	1,448,003	0.89	0	0	周樑成 周正一	兄弟 兄弟	無
陳慶賢遺產管 理人：陳錦隆	3,205,313	1.97	3,564,616	2.19	0	0	陳卓金雀 陳慶棋 陳慶福	配偶 兄弟 兄弟	無
裴淑琴	2,952,193	1.82	3,361,319	2.07	0	0	周樑成	配偶	無

九、公司、公司之董事、監察人、經理人及公司直接或間接控制之事業對同一轉投資事業之持股數，並合併計算綜合持股比例：

單位：仟股；%

轉投資事業 (註)	本公司投資		董事、監察人、經理人及直接或間接控制事業之投資		綜合持股	
	股數	持股比例	股數	持股比例	股數	持股比例
正國光學香港有限公司	401,018	100%	0	0	401,018	100%
今偉光學工業(股)公司	100	100%	0	0	100	100%
互商光學工業(股)公司	100	100%	0	0	100	100%
新加坡華國光學器材有限公司	240	80%	0	0	240	80%
今晶光學工業(股)公司	5,992	40%	2,258	15%	8,250	55%
聯一光學工業(股)公司	1,256	3%	399	1%	1,655	4%
弘新精密(股)公司	2,000	10%	0	0	2,000	10%
今基投資(股)公司	7,000	100%	0	0	7,000	100%

註：聯一光學工業(股)公司為備供出售金融資產；弘新精密(股)公司為以成本衡量之金融資產，餘為本公司採用權益法之投資

肆、募資情形

一、公司資本及股份

(一)股本來源

單位：仟股/新台幣仟元

年月	發行價格	核定股本		實收股本		備註		
		股數	金額	股數	金額	股本來源	以現金以外之財產抵充股款者	其他
87.08	10	8,000	80,000	8,000	80,000	現金增資 80,000	無	
87.12	10	11,000	110,000	11,000	110,000	現金增資 30,000	無	88.1.13 經 88 商字第 100870 號
88.09	10	15,000	150,000	15,000	150,000	現金增資 40,000	無	88.9.8 經 88 商字第 133513 號
89.07	10	18,600	186,000	18,600	186,000	現金增資 36,000	無	89.8.1 經 89 商字第 126009 號
89.12	10	19,800	198,000	19,800	198,000	現金增資 12,000	無	90.1.8 經(商)字第 09001001940 號
90.03	10	31,800	318,000	22,800	228,000	現金增資 30,000	無	90.3.19 經商字第 09001089980 號
90.04	10	31,800	318,000	25,200	252,000	現金增資 24,000	無	90.4.26 經商字第 09001134070 號
90.09	10	50,000	500,000	33,000	330,000	盈餘轉增資 73,000 員工紅利轉增資 5,000	無	90.9.19 經商字第 090011375320 號
91.09	10	70,000	700,000	43,400	434,000	盈餘轉增資 99,000 員工紅利轉增資 5,000	無	91.9.17 經商字第 09101370430 號
92.09	10	70,000	700,000	57,120	571,200	盈餘轉增資 130,200 員工紅利轉增資 7,000	無	91.9.05 經商字第 09201265800 號
92.12	10	70,000	700,000	58,231	582,310	海外可轉換公司債 11,110	無	93.1.19 經商字第 09301010040 號
93.03	10	70,000	700,000	58,670	586,700	海外可轉換公司債 4,390	無	93.4.22 經授商字第 09301069130 號
93.05	10	100,000	1,000,000	77,681	776,810	盈餘轉增資 176,010 員工紅利轉增資 14,100	無	93.6.25 經授商字第 09301111250 號
94.05	10	100,000	1,000,000	80,677	806,773	海外可轉換公司債 29,963	無	94.5.19 經授商字第 09401089070 號
94.08	10	100,000	1,000,000	80,713	807,136	海外可轉換公司債 363	無	94.8.3 經授商字第 09401149460 號
94.09	10	180,000	1,800,000	106,399	1,063,992	盈餘轉增資 242,032 員工紅利轉增資 14,824	無	94.9.5 經授商字第 09401173050 號
94.10	10	180,000	1,800,000	106,495	1,064,949	海外可轉換公司債 957	無	94.10.26 經授商字第 09401213520 號
95.05	10	180,000	1,800,000	106,878	1,068,777	海外可轉換公司債 3,828	無	95.5.08 經授商字第 09501077620 號
95.08	10	180,000	1,800,000	119,751	1,197,508	盈餘轉增資 106,878 員工紅利轉增資 21,853	無	95.8.18 經授商字第 09501182020 號
96.08	10	180,000	1,800,000	121,957	1,219,567	盈餘轉增資 11,975 員工紅利轉增資 10,084	無	96.8.28 經授商字第 09601210600 號
97.08	10	180,000	1,800,000	124,430	1,244,297	盈餘轉增資 12,040 員工紅利轉增資 12,690	無	97.8.22 經授商字第 09701207070 號
98.09	10	180,000	1,800,000	143,335	1,433,352	國內可轉換公司債轉換 189,055	無	98.09.02 經授商字第 09801199770 號
98.12	10	180,000	1,800,000	146,109	1,461,088	國內可轉換公司債轉換 27,736	無	98.09.02 經授商字第 09801199770 號

年月	發行價格	核定股本		實收股本		備註		
		股數	金額	股數	金額	股本來源	以現金以外之財產抵充股款者	其他
99.02	10	180,000	1,800,000	146,128	1,461,277	國內可轉換公司債轉換189仟股	無	99.02.26 經授商字第09901036560號
99.04	10	180,000	1,800,000	164,128	1,641,277	現金增資180,000仟股	無	99.04.27 經授商字第09901083110號
99.11	10	180,000	1,800,000	162,576	1,625,757	註銷庫藏股票1,552仟股	無	99.11.26 經授字第09901264230號

基準日：103年4月19日 單位：仟股

股份種類	核定股本			備註
	流通在外股份	未發行股份	合計	
普通股	162,576	87,424	250,000	2,800
特別股	0	0	0	0

總括申報制度相關資訊

有價證券種類	預定發行數額		已發行數額		已發行部分之發行目的及預期效益	未發行部分預定發行期間	備註
	總股數	核准金額	股數	價格			
無							

(二) 股東結構：

基準日：103年4月19日

股東結構數量	政府機構	金融機構	其他法人	個人	外國機構及外國人	合計
人數	0	6	30	18,338	75	18,449
持有股數	0	10,792,251	497,998	145,542,262	5,743,170	162,575,681
持股比例	0.00%	6.64%	0.31%	89.52%	3.53%	100.00%

(三) 股權分散情形：

基準日：103年4月19日

持 股 分 級	股 東 人 數	持 有 股 數	持 股 比 例
1 ~ 999	4,251	485,016	0.30%
1,000 ~ 5,000	10,805	23,182,732	14.26%
5,001 ~ 10,000	1,785	14,609,855	8.99%
10,001 ~ 15,000	490	6,304,432	3.88%
15,001 ~ 20,000	374	7,092,424	4.36%
20,001 ~ 30,000	304	7,870,072	4.84%
30,001 ~ 50,000	181	7,169,905	4.41%
50,001 ~ 100,000	143	10,104,585	6.22%
100,001 ~ 200,000	53	7,755,283	4.77%
200,001 ~ 400,000	30	8,467,973	5.21%
400,001 ~ 600,000	8	3,932,926	2.42%
600,001 ~ 800,000	4	2,798,010	1.72%
800,001 ~ 1,000,000	3	2,548,294	1.56%
1,000,0001 以上	18	60,254,174	37.06%
合計	18,449	162,575,681	100.00%

(四)主要股東名單：

基準日：103年4月19日

股份 主要股東名稱	持有股數	持股比例
富邦人壽保險股份有限公司	8,875,000	5.46
富邦人壽保險股份有限公司負責人：鄭本源	0	0
陳慶棋	8,208,309	5.05
陳慶福	6,673,627	4.11
陳張素華	4,959,597	3.05
陳卓金雀	3,564,616	2.19
周樑成	3,361,319	2.07
周正一	3,271,043	2.01
周樑昌	3,253,900	2.00
陳慶賢遺產管理人：陳錦隆	3,205,313	1.97
裴淑琴	2,952,193	1.82

(五)最近二年度每股市價、淨值、盈餘、股利及相關資料

項目 \ 年度	102年	101年	當年度截至 3月31日		
每股市價 (註1)	最高	40.05	49.50	32.40	
	最低	28.15	30.70	28.55	
	平均	34.34	40.10	30.26	
每股淨值 (註2)	分配前	26.32	26.51	26.37	
	分配後	25.72	24.91	25.77	
每股盈餘	加權平均股數	162,575,681	162,575,681	162,575,681	
	每股盈餘 (註3)	調整前	0.46	2.57	(0.26)
		調整後	0.46	2.57	(0.26)
每股股利	現金股利	(註7)	1.6	-	
	無償配股	盈餘配股	-	-	-
		資本公積配股	-	-	-
	累積未付股利	-	-	-	
投資報酬分析	本益比(註4)	74.13	15.60		
	本利比(註5)	56.83	25.06	-	
	現金股利殖利率%(註6)	1.76	3.99	-	

註1：每股市價，本公司股票於91年12月30日於上櫃掛牌買賣，並於93年11月起於台灣證券交易所掛牌買賣。

註2：以年底已發行之股數為準，並依據次年度股東會決議分配之情形填列。

註3：如因無償配股等情形而須追溯調整者，應列示調整前及調整後之每股盈餘。

註4：本益比＝當年度每股平均收盤價／每股盈餘。

註5：本利比＝當年度每股平均收盤價／每股現金股利。

註6：現金股利殖利率＝每股現金股利／當年度每股平均收盤價。

註7：102年度之盈餘分配尚待股東會決議。

(六)公司股利政策及執行狀況：

1. 本公司一〇二年度稅後淨利為新台幣 74,451,404 元，依法令及章程規定提撥法定盈餘公積新台幣 7,445,140 元後，就其餘額提撥股東現金股利新台幣 97,545,409 元，每股分派現金股利新台幣 0.6 元。
2. 股東現金股利俟本次股東常會通過後，授權董事會另訂除息基準日、發放日及其他相關事宜。
3. 另配發員工紅利新台幣 7,956,993 元及董監事酬勞新台幣 1,675,157 元。
4. 本公司一〇二年度之盈餘分配表如下：

今國光學工業股份有限公司

民國一〇二年度盈餘分配表

單位：新台幣元

項 目	金 額	
	小 計	合 計
期初未分配盈餘		\$ 872, 841, 336
採用 TIFRS 調整數	370, 486, 184	
首次採用 TIFRS 提列特別盈餘公積	<u>(205, 744, 703)</u>	164, 741, 481
調整後期初未分配盈餘		1, 037, 582, 817
精算（損）益列入保留盈餘		<u>(2, 396, 349)</u>
調整後未分配盈餘		1, 035, 186, 468
本期稅後淨利		74, 451, 404
提列法定盈餘公積（10%）		<u>(7, 445, 140)</u>
本期可供分配盈餘		1, 102, 192, 732
分配項目：		
股東現金股利@0.6 元		<u>(97, 545, 409)</u>
期末未分配盈餘		<u>\$ 1, 004, 647, 323</u>
附註：		
配發員工紅利（11.875%）	7, 956, 993	
配發董監酬勞（2.5%）	1, 675, 157	

(七)本次股東會擬議無償配股對本公司營業績效、每股盈餘之影響：

單位：元

項目		年度	102 年度 (預估)
期初實收資本額			1,625,756,810
本年度配股配息情形	每股現金股利(元)(註1)		0.6(註1)
	盈餘轉增資每股配股數		0
	資本公積轉增資每股配股數		0
營運績效變化情形	營業利益		不適用(註2)
	營業利益較去年同期增(減)比率		
	稅後純益		
	稅後純益較去年同期增(減)比率		
	每股盈餘(元)		
	每股盈餘較去年同期增(減)比率		
擬制性每股盈餘及本益比	若盈餘轉增資全數改配放現金股利	擬制每股盈餘(元)	不適用(註2)
		擬制年平均投資報酬率	
	若未辦理資本公積轉增資	擬制每股盈餘(元)	
		擬制年平均投資報酬率	
若未辦理資本公積且盈餘轉增資改以現金股利發放	擬制每股盈餘(元)		
	擬制年平均投資報酬率		

註1.盈餘分配案尚待一〇二年度股東常會決議。

註2.本公司一〇二年度未公開財務預測資訊，故不適用。

(八)員工分紅及董事、監察人酬勞：

1. 公司章程所載員工分紅及董事、監察人酬勞之成數及範圍：本公司每年決算後所得純益，除依法扣繳所得稅外應先彌補以往年度虧損，次提撥稅後盈餘百分之十為法定盈餘公積，其餘額再依證券交易法提列特別盈餘公積後，為可分配盈餘；前述可分配餘額得就餘額部分，依股東會決議，按下列比例分派之：

- (1)員工紅利不低於(含)百分之十。
- (2)董監事酬勞不高於(含)百分之二點五。
- (3)股東紅利由董事會擬具分配議案，提請股東會決議。

2. 本期估列員工紅利及董事、監察人酬勞金額之估列基礎、配發股票紅利之股數計算基礎及實際配發金額若與估列數有差異時之會計處理：

一〇二年度估列應付員工紅利為 7,957 仟元，應付董監酬勞為 1,675 仟元，係分別按純益（已扣除員工分紅及董監酬勞之金額）之 11.875%及 2.5%計算。年度終了後，董事會決議之發放金額有重大變動時，該變動調整原提列年度費用，於股東會決議日時，若金額仍有變動，則依會計估計變動處理，於股東會決議年度調整入帳。

3. 董事會通過之擬議配發員工分紅等資訊：

- (1) 配發員工現金紅利、股票紅利及董事、監察人酬勞金額。若與認列費用年度估列金額有差異者，應揭露差異數、原因及處理情形。

本公司一〇三年三月二十八日董事會擬議配發員工紅利及董監事酬勞金額與一〇二年度估列金額無差異數。

- (2) 擬議配發員工股票紅利金額及占本期稅後純益及員工紅利總額合計數之比例。
本公司今年無配發員工股票紅利之計畫。
- (3) 考慮擬議配發員工紅利及董事、監察人酬勞後之設算每股盈餘：0.46 元

4. 前一年度員工分紅及董事、監察人酬勞之實際配發情形（包括配發股數、金額及股價）、其與認列員工分紅及董事、監察人酬勞有差異者並應敘明差異數、原因及處理情形：

本公司於一〇二年六月之股東會決議配發一〇一年度員工紅利及董監酬勞如下：

	單位：新台幣仟元	
	現	金 紅 利
員工紅利	\$	37,559
董監酬勞		<u>9,390</u>
	\$	<u>46,949</u>

	單位：新台幣仟元	
	一	〇 一 年 度
	員 工 紅 利	董 監 酬 勞
股東會決議配發金額	\$ 37,559	\$ 9,390
年度財務報表認列金額	<u>37,559</u>	<u>9,390</u>
	<u>\$ -</u>	<u>\$ -</u>

(九)最近年度及截至年報刊印日止，公司買回本公司股份情形：無。

二、公司債辦理情形：無。

三、特別股辦理情形：無。

四、海外存託憑證辦理情形：無。

五、員工認股權憑證及併購案件辦理情形：

本公司於 102 年 8 月給予員工認股權 1,000,000 單位，每一單位可認購普通股 1 股，給與對象為本公司符合條件之員工。認股權之存續期間為 6 年，憑證持有人於發行屆滿 2 年之日起，可行使被給與之一定比例之認股權。認股權行使價格為發行當日本公司普通股收盤價格，認股權發行後，遇有本公司普通股股份發生變動時，認股權行使價格依規定公式予以調整。截至 102 年底，本公司尚未決定實際發行日期。

六、併購或受讓他公司股份發行新股辦理情形：無。

七、資金運用計劃執行情形：無。

伍、營運概況

一、業務內容

(一)業務範圍

1.公司所營業務之主要內容及其營業比重

本公司之業務係以各式光學鏡頭模組及其零組件產品之研究開發、設計、生產、銷售與售後技術服務為主。產品包括液晶投影機、數位相機、手機照相機、背投電視、多功能事務機、數位攝影機、數位監控系統...等之鏡頭、鏡片等關鍵零組件之設計、製造、加工及買賣。依本公司 101、102 年之主要產品，可分為光學鏡頭、光學鏡片及其他等類，茲將各類產品之營業比重列示如下：

單位：新台幣仟元

主要產品類別	102 年度		101 年度	
	金額	佔營收比重 (%)	金額	佔營收比重 (%)
光 學 鏡 片	4,600,173	84.87	6,138,794	90.01
光 學 鏡 頭	747,515	13.79	642,123	9.42
其 他	72,378	1.34	39,224	0.57
合 計	5,420,066	100.00	6,820,141	100.00

2.公司目前之商品(服務)項目

主要產品類別	重要用途或功能
光 學 鏡 頭	提供定焦鏡頭、2000 萬以上畫素數位相機、100~2000 萬畫素 & zoom 手機照相機、LCD、DLP 投影機、背投影電視牆、監視系統、車載鏡頭、光學滑鼠、PC CAM、NB CAM、SECURITY CAM、LASER LENS、遊戲機鏡頭...等產業使用
光 學 鏡 片	提供單眼照相機、數位相機、手機數位相機、液晶投影機、MFP、車載、數位攝影機、數位監控系統...等模造、塑膠、球面等產業使用
其 他	代採購原料、機器設備收入、加工收入等

3.計劃開發之新商品(服務)

- (1)手勢光學鏡頭
- (2)IP cam 鏡頭
- (3)光纖 / 醫療用非球面模造鏡片(MOLDING GLASS)
- (4)日夜兩用監控鏡頭
- (5)數位相機 1600 萬畫素以上光學鏡頭
- (6)手機視訊微小鏡頭
- (7)智慧型電視鏡頭
- (8)車載鏡頭
- (9)gaming 鏡頭

(二)產業概況

產業現況與發展：

任何影像輸出輸入幾乎都要各式的光學鏡片或鏡頭，包括眼鏡、傳統相機、數位相機、望遠鏡、顯微鏡、影印機、傳真機、雷射印表機、掃描器、條碼掃描器、電腦相機(PC Camera)、攝影機、保全攝影機、投影機及影像手機等，甚至連光通訊元件裡也都需要光學鏡片。尤其目前光學產業中，又以 IP camera、Mobile及PC 之產品市場成長最為引人注目，尤其是鏡頭需求成長更是驚人。

DSC方面，因smart phone & 高畫素手機鏡頭崛起已逐漸取代了 compact DSC，相對地也帶動刺激更上一層 DSC 使用，以前被認為是專業用之高價單眼數位相機因價格調降、中低價機種開發及 ID 新潮流設計，帶動了新一波女性及年輕人對其需求大幅提高，單眼相機鏡頭在DSC全体市場中市佔比率年年成長，光是 Canon & Nikon 二大品牌便佔全世界80% 左右單眼市場，其次是Sony、Panasonic、Tamron、Sigma、Olympus及Pentax等品牌。因單眼相機之鏡頭設計及製造品質門檻較compact DSC高出許多，並且有很高附加價值，所以設計、組裝及製造仍舊掌握在日本光學廠手中，但因2012年日幣升值、311地震與泰國洪水等問題，促使日本光學廠將鏡片研磨大幅釋出給有能力生產之海外鏡片研磨廠，然而單眼鏡頭之鏡片尺寸大小及品質要求遠遠超過compact DSC，若沒有強大產能及製造能力是無法承接此部分業務，故海外蒙受其利之光學廠片廠家並不是很多，在台灣及大陸擁有強大生產據點及耕耘日系客戶33年之今國光學便是大大受惠於此的佼佼者廠商之一，特別是Canon 對台生產單眼相機及鏡頭基地投資增加，更是加深了Canon 與今國一層合作關係。

Mobile phone & PC 產業方面，由i-phone & i-pad 崛起，帶動smart phone & tablet PC 應用需求增加，同時也掀起各家手機&PC品牌廠對於 smart phone、tablet PC及Ultra book NB 產品競爭的白熱化，也帶動光學鏡頭畫素應用提升，尤其是入門機種已由2mega 提升至 5 mega，13百萬高階機種亦逐漸普及化，戰場由歐美延伸至具有14億人口之中國市場，在高階鏡頭市場其鏡頭品質及製程管理非常嚴謹，目前雖是大立光、及關東二家大廠獨領風騷，但由於高階市場需求急速增加，上述2家廠商服務已有無法面面顧到之狀況發生，相對地，亦給與其它有能力製造生產此高階鏡頭廠開了另一扇門，去年便著手耕耘高階市場鏡頭認證之今國光學便是此典型之鏡頭廠商，在 2013年布局之下，2014年將會是今國光學風光豐收的一年

產業上、中、下游之關連性：

	產業別	產品
光學材料 (上游產業)	光學玻璃業	光學玻璃塊、玻璃毛胚
	光學塑膠業	PC、CR-39、PMMA等塑膠粒
光學元件 (中游產業)	光學元件業	透鏡、稜鏡、面鏡、濾光片、各式鏡頭
光學應用產品 (下游產業)	傳統光學器材	幻燈機、車燈、眼鏡、傳統相機、望遠鏡、顯微鏡
	傳統影像產品	影印機、傳真機、攝影機、投影機
	消費性數位影像產品	數位相機、數位攝影機、投影機、影像手機
	電腦週邊數位產品	雷射印表機、掃描器、PC Camera、Data Projector、滑鼠、智慧型電視
	醫療、工業、商業用品	醫療雷射、條碼掃描器、保全攝影機
	其他	光通訊元件、照明設備

產品之各種發展趨勢：

電子、資訊產品之技術不斷地革新，世界上各類光電新產品隨之增多，尤其在電子製造技術的改革下，已能將電路、零組件體積小型化，更有助於光電產品之發展。而光學元件(鏡片)多為光電產品之介面，因此光學元件產品亦朝高精密、高研磨及鍍膜技術之產品發展，如提供數位相機、光碟機、手機相機液晶投影機及光纖元件等使用之產品。

競爭情形：

國內數位相機產業在歷經幾年的整併及淘汰後，產業生態已趨穩定，而在品牌業者陸續投注資源於高階數位單眼相機下，委外生產機種也擴大到中高階消費性產品。

由於中高階機種技術門檻及利潤均優於一般機種，故本公司持續提高中高倍率、高畫素、超薄型以及防手震...等特殊功能機種之出貨比重，並開發具備觸控式螢幕、高畫質動畫...等附加功能機種以迎合市場需求；加上本公司掌握自主開發中高倍率變焦鏡頭的技術優勢，以及累積數十年的光學核心技術，與其他以入門機種為主的同業建立了市場區隔。

就國際市場觀之，目前主要的光學元件及數位相機廠商分佈地區以日本為主，包括：Canon、Nikon、Hoya、Ohara、Panasonic、Olympus、...等。由於本公司之發展策略係作為日商之策略夥伴，以代工業務為主並無發展自有品牌，故與國際品牌大廠並無競爭情形。

具行業特殊性之關鍵績效指標：

本公司之關鍵績效指標項目可區分為財務及非財務面，詳如下表：

財務面		非財務面	
負債佔資產比率	40.95%	市佔率	7.73%
流動比率	74.93%	研發費用佔營收比率	1.44%
純益率	2.23%	員工產值(元/每人/月)	100,317

(三)技術及研發概況：

最近年度及截至年報刊印日止投入之研發費用與開發成功之技術或產品如下，103年預計再投入研發費用計59,300仟元。

年度	102 年度	103 年度 (截至 103 年 3 月 31 日止)
研發費用	77,978 仟元	18,678 仟元
開發之新產品	500/800 萬畫素手機相機鏡頭 HD/Full HD NB 視訊鏡頭 大型投影機鏡頭 遠端監控鏡頭 車載鏡頭 遊戲機鏡頭 IR 體感鏡頭 工業相機鏡頭	1300 萬畫素手機相機鏡頭 廣角鏡頭 大光圈鏡頭 車載鏡頭 光學變焦鏡頭

(四)長、短期業務發展計劃

短期發展計劃：

本公司不斷的創新與研發新技巧並改善製程，提高良率，期許在光學原件產品上走在產業之前端，在產品發展規劃上以繼續維持單眼相機鏡頭訂單，並擴展提高手機、車

載鏡頭，短期業務發展計劃如下：

1. 維持附加價值高之交換鏡頭訂單。
2. 提高手機及 PC 鏡頭至 10kk / M 出貨量。
3. 持續改善廠內浪費、無效動作及空間節省。
4. 縮短製造流程(包含調料→製造→出貨)。
5. 有效整合兩岸三地採購，統一購買議價。

長期規劃目標：

1. 持續開發新製程技術，新產品應用，以拓展新客源。
2. 持續申請新技術新製程專利，確保智慧財產權，與客戶交插授權使用，保護不受專利侵害。
3. 加強歐美市場開發運用，提高接單比例，尋找聯盟系統廠策略夥伴共同開發新運用產品，確保高附加價值市場。

二、市場及產銷概況

(一)市場分析

1.主要商品(服務)之銷售(提供)地區

單位：新台幣仟元

銷售地區	年度	102 年度	
		銷售金額	%
外銷(亞洲)		1,926,981	35.55
內銷		3,493,085	64.45
合計		5,420,066	100.00

2.市場占有率

單位：新台幣仟元

公司名稱	營業收入		占有率(%)	
	102 年度	101 年度	102 年度	101 年度
今國光學	5,420,066	6,820,141	8.97	11.57
大立光電	27,433,293	20,072,002	45.42	34.04
玉晶光電	9,592,432	11,397,963	15.88	19.33
亞洲光學	17,954,790	20,668,928	29.73	35.06
合計	60,400,581	58,959,034	100.00	100.00

資料來源：公司資料及公開資訊觀測站 <http://newmops.tse.com.tw/>

3.市場未來之供需狀況與成長性

光學元件的應用繁多，其中以影像產品為最大宗，包括眼鏡、望遠鏡、相機等產品，其餘光電產品如掃描器、傳真機、影印機、光碟機等，也需要光學元件的搭配，因此光學鏡片、鏡頭及各類光學元件實為光電產業不可或缺的零組件。光學產業在國外已經具有百年的歷史，而台灣光學產業也已經發展數十年，近幾年由於數位相機、手機照相機及數位影像設備的應用普及，造就光學元件的市場呈現蓬勃的發展。

過去幾年光學元件使用量最大的光碟機市場，雖然近幾年受制於PC 成長趨緩，但在DVD 播放機已經成為一般消費性產品的帶動下，近幾年的成長率也相當的可觀，因此，光碟機的產業成長動向也將影響全球光學元件的供應狀況。隨著數位相機走向薄型化的趨勢越來越明顯、以及手機照相機持續往高階畫素前進，帶動光學元件的薄型化與特殊元件的應用增加。受到光電應用產品走向輕、薄、短、小之發展趨勢影響，光學元

件的設計也隨之往輕薄短小路線，產品的光學系統設計考量上，開始運用非球面鏡片取代球面鏡片，以使光學系統更加簡化。另外，應用產品的價格持續下降，上游光學元件也在成本的考量下，增加使用塑膠射出成形的鏡片，並運用玻璃模造的非球面鏡片或增加鍍膜的技術運用。另外，受到手機產品小型化之限制，手機照相機的鏡頭組將無法過大，在產品畫素提升要求與體積縮小下，使非球面鏡片及特殊樹脂將成為廠商發展的重點。

光學元件的市場成長主要依據各光學產品的市場需求狀況，以下針對光學元件的應用市場加以分析。

(1)數位相機(DSC)的應用市場

雖然全球市場仍呈現緩步趨堅的現象，DSC產業在經歷近這些年價格激烈競爭後，日系廠商對台釋單的壓力越來越大，從近期除Canon外，日商紛紛縮減產能，原因在於目前單一數位相機產品推陳出新，生命週期通常只有半年，在中國自行擴產的風險相對較高。使得DSC廠商在這波競爭中，往二種策略發展，一是將低階賠錢的訂單釋放給台灣代工，藉由台灣業者量產後，減少模具開發成本、備料庫存等不確定因素，使整體產品成本下滑趨勢越來越明顯，同時，代工機種也逐漸提升至1400萬畫素 22倍光學變焦鏡頭以上的規格，且藉由此中階機種切入新興市場，來確保市場佔有率；二則是專注在利基型產品，如輕薄型或單眼數位相機(DSLR)、Wi-Fi功能之無線傳輸列印、高度防水等方向研發，引發數位相機主要市場之換機需求。

(2)手機的應用市場

手機照相機市場最早由日本廠商開發成功並率先推出，韓國手機廠商繼之跨入，遠比歐美地區等手機主要品牌廠商要早。由於手機屬於隨身攜帶產品，因此輕薄短小為其設計重點，而手機要加入成為影像的光學鏡頭，其設計必須考慮如何在取像模組的狹小空間中，設計並嵌入鏡頭，而鏡頭又必須具備短距離成像的能力，因此影像手機鏡頭的跨入具有一定的門檻。雖然影像感測器的日趨縮小化減輕了鏡頭的口徑與短距離成像的壓力，然而鏡頭的精密度亦同時提升，所以影像手機的鏡頭與鏡片都必須針對特定的取像模組裡的環境條件，做設計和製作。

(3)投影機的應用市場

DLP在產品小型化方面具有技術上的優勢，因此在未來微型應用面上，未來成長率一致備看好的MOBILE /NB市場應用將佔主導地位，並帶動DLP微型投影機市佔率及數量將逐年大幅提升。

(4)鏡頭產業關鍵零組件之非球面玻璃鏡片市場概況

受到光電應用產品走向輕、薄、短、小之發展趨勢，光學元件的設計也隨之往輕薄短小路線，使光電產品的光學系統設計考量上，開始運用非球面鏡片取代球面鏡片，使光學系統更加簡化。另外，因應下游應用產品的價格下降趨勢，上游的光學元件也在成本的考量下，增加使用塑膠射出成形的鏡片、運用玻璃模造的非球面鏡片、或增加鍍膜。對於數位相機或影像手機的鏡頭來說，鏡頭長度為DSC或影像手機厚度的關鍵之一。

由於DSC、投影機持續提高光學變焦的倍率，光學變焦倍率的提升將使鏡頭長度與體積同步增加，使變焦倍率與輕薄化不易兼顧，因此市場上提出非球面鏡片或運用高折射率的鏡片來解決此一問題。另外，由於球面鏡片往往會有球面像差的問題產生，因此過去光學鏡頭的設計需增加多片鏡片來校正球面像差(Distortion)，造成變焦鏡頭的成本與鏡頭體積的增加，運用非球面鏡片除可校正像差問題外，並可運用一片非球面鏡片來取代數片球面鏡片，來達到降低成本與產品輕巧化的需求。

4. 競爭利基及發展遠景之有利、不利因素與因應對策

(1) 研發實力堅強

本公司成立以來始終專注於玻璃光學元件之研究開發，光學鏡片加工範圍從 2mm-170mm，最近一年已開發包括 1400 萬畫素 1/2.5" CCD 模組鏡頭、1600 萬畫素 1/2.3" CMOS 手機模組鏡頭、0.7"DLP 投影機定焦鏡頭、0.95" 背投電視牆鏡頭及智慧型電視鏡頭等，目前亦已開發完成非球面加工之玻璃模造技術，因此相較其他尚處於生產傳統光學元件之廠商，本公司具有技術更新領先之利基。

(2) 玻璃光學元件專業製造商，未來在高階鏡頭領域具競爭利基

本公司成立以來持續朝玻璃光學元件領域開發，由於玻璃鏡片相較塑膠鏡片具質硬耐磨，適合用於製造精密度較高之多層膜鏡片，且因其高光學特性(折率穩定、材料選擇性高、較不受環境影響)，高階數位相機、單眼數位相機、投影機及數位攝影機等需高解析度光學產品均以玻璃鏡片為主。本公司於 92 年底正式投入玻璃非球面模造鏡片之生產，並於 93 年 2 月即通過日系客戶之驗證，並已於 93 年第四季陸續量產，同時，隨著高階單眼鏡頭熱銷，將對玻璃非球面模造鏡片需求增加，將使今國出貨隨之成長。

(3) 與下游廠商關係良好，市場資訊及技術更新領先同業

本公司自成立以來即不斷致力研發創新，並與下游光學廠商合作，透過技術上之交流，提昇技術水準，包括 TAMRON、CANON、PANASONIC、NIKON、MINOLTA、FUJI 等公司，均已建立完整之產品 OEM/ODM 體系。另一方面，透過與國際知名大廠合作機會，在市場資訊之取得及產品未來發展趨勢之掌握，均較同業更具利基。

(4) 原料來源充分掌握

本公司生產之主要原料玻璃毛胚，在國內生產廠商並不多，目前僅日資廠商小原及台資廠商聯一有能力提供；大陸使用之玻璃毛胚主要由小原光學、保谷科技、聯一光學提供。本公司長期以來即與供應商建立密切合作關係，形成重要之供應鏈體系，在原料來源取得上較同業更具競爭利基。

(5) 通過 ISO-9001 及 ISO14000 國際品保認證，產品品質穩定

本公司及大陸華國公司均已通過 ISO-9001 及 ISO14000 之品保認證，產品從設計、開發、製造、品檢及銷售各階段，均有相關制度及作業標準進行各項工作規範，產品品質受國際光學大廠肯定。此外，本公司對於員工教育訓練不遺餘力，對於相關內控制度均要求現場人員徹底落實，因此在生產過程中品質管控嚴格，產品品質穩定。

發展遠景之有利與不利因素與因應對策

項 目	有 利 因 素	不 利 因 素	因 應 對 策
一. 所營業務之 主要內容及發展 遠景	1. 消費性電子產品不斷推陳出新有助光學元件產品跨入更廣大之市場。 2. 多媒體產品運用漸趨廣泛，復以寬頻網路普及，大幅提高對光學元件產品之需求。 3. 策略聯盟，上下游合作，擴大出海口 4. 積極的開發研究未來有潛力產品及申請技	1. 面對其他相關行業跨行競爭。 2. 大陸廠商產品抄襲及低價打壓	積極投入投影機、數位相機鏡頭、高階手機照相機鏡頭及各種高階光學新產品應用，並與國際知名廠商長期合作以維持市場競爭力。在行銷方面採市場區隔之策略，針對市場特性提供所需產品，並積極開發新客源。

項 目	有 利 因 素	不 利 因 素	因 應 對 策
	術專利所有權。		
二.業界之地位	1.研發團隊陣容堅強完整，且製程品質均為客戶所肯定。 2.國內玻璃光學元件主力供應商。 3.變焦鏡頭、短焦鏡頭領域領先同業。	中國大陸及同業低價競爭，使產品週期逐漸縮短。	開發高階新產品，並將現有產品研發更新材質以降低成本，並提高產品附加價值。此外並將利潤較低之產品移往中國大陸生產以降低成本，提高利潤。
三.主要原物料之供應狀況	與原物料供應廠商長期配合，供貨關係穩定正常。	市場價格上漲。	提升產品附加價值，減少原物料對公司獲利影響，並積極開發國外潛力供應商，增加原物料供應來源。
四.主要產品之銷售狀況	客戶均為國內外大廠，且本公司無論在品質、交期方面均能符合國際大廠要求，因此訂單每年均穩定成長。	下游客戶因國內成本不斷上揚，導至紛紛外移大陸及東南亞，並要求當地交貨。	將部份產品移至中國大陸生產，提高客服效率。
五.財務狀況	1.高度自有資金及低負債比例。 2.良好財務比率。	無	1.股票已上市，透過公開市場取得資本市場資金以支應中長期業務擴展所需資金。 2.資本大眾化，有助公司面對國際大廠財務優勢之競爭。

(二)主要產品之重要用途及產製過程：

1.重要用途

主要產品類別	重要用途或功能
光學鏡頭	提供監控鏡頭產業使用
	提供 1400 萬以上畫素數位相機產業使用
	提供 100~800 萬畫素手機照相機使用
	提供 LCD、DLP、LCOS 投影機及背投影電視等產業使用
光學鏡片	提供照相機、數位相機、手機照相機、液晶投影機、多功能事務機、數位攝影機、數位監控系統等產業使用
其他	代採購原料、機器設備收入、加工收入

2.產製過程

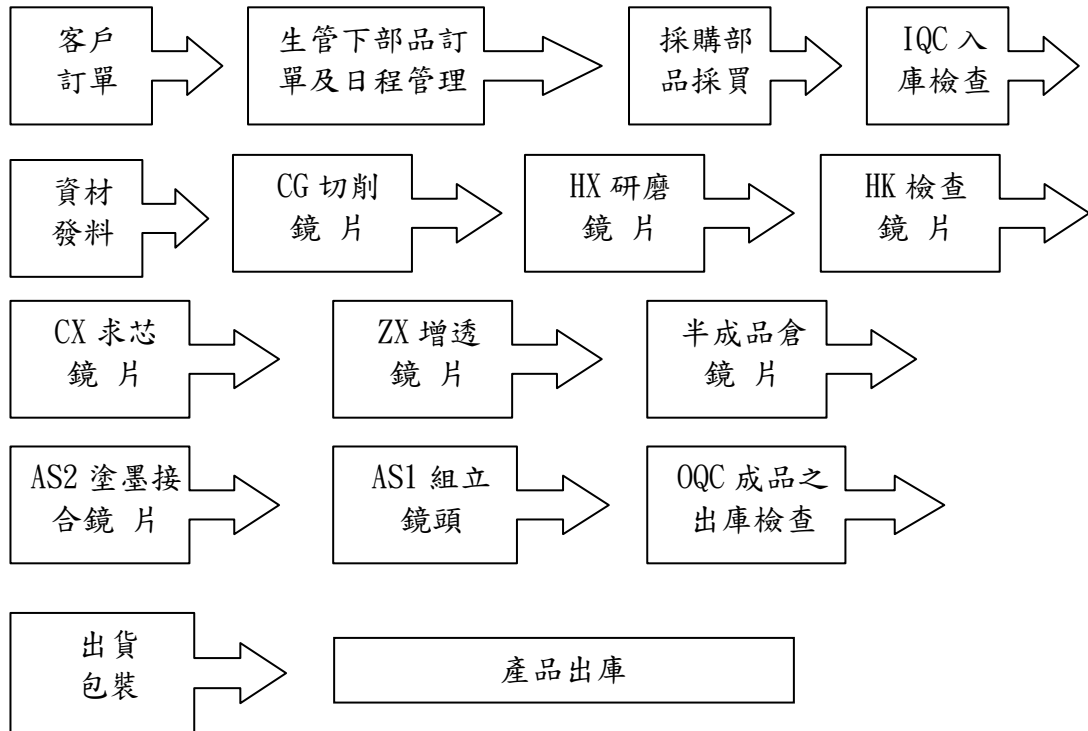

(三) 主要原料之供應狀況

產品類別	主要原料	主要供應商	供應狀況
光學鏡片	玻璃毛胚	聯一光學	品質安定，來源穩定，交貨配合度高
		保谷科技	材質泛用，供應量大，品質穩定
		小原	材質泛用，供應量大，品質穩定
	半成品	華國光學	品質安定，來源穩定
組立零件	鏡筒押環	均賀	供應量大，品質安定，來源穩定
		名力	供應量大，品質安定，來源穩定
		金湛	供應量大，品質安定，來源穩定
	濾光片	耀穎	供應量大，品質安定，來源穩定
	墊片	卜列仕	供應量大，品質安定，來源穩定
	墊片、直行溝	聯光	供應量大，品質安定，來源穩定

(四) 主要進銷貨客戶名單：

1. 最近二年度任一年度中曾占銷貨總額 10% 以上之客戶名稱及其銷貨金額與比例：

單位：新台幣仟元

項目	102 年度				101 年度				103 年度截至前一季止			
	名稱	金額	佔全年度銷貨淨額比率 (%)	與發行人之關係	名稱	金額	佔全年度銷貨淨額比率 (%)	與發行人之關係	名稱	金額	佔全年度銷貨淨額比率 (%)	與發行人之關係
1	A 公司	2,128,071	39	-	A 公司	2,582,393	38	-	A 公司	371,748	36	-
2	B 公司	983,370	18	-	B 公司	1,291,744	19	-	B 公司	176,534	17	-
3	C 公司	691,603	13	-	C 公司	881,216	13	-	C 公司	43,919	4	-
4	D 公司	236,352	4	-	D 公司	738,297	11	-	D 公司	26,125	2	-

2. 最近二年度任一年度中曾占進貨總額 10% 以上之客戶名稱及其進貨金額與比例：

單位：新台幣仟元

項目	102 年度				101 年度				103 年度截至前一季止			
	名稱	金額	佔全年度進貨淨額比率 (%)	與發行人之關係	名稱	金額	佔全年度進貨淨額比率 (%)	與發行人之關係	名稱	金額	佔全年度進貨淨額比率 (%)	與發行人之關係
1	甲公司	712,244	22	-	甲公司	581,803	32	-	甲公司	99,398	29	-
2	乙公司	272,694	9	-	乙公司	237,114	13	-	乙公司	41,726	12	-

(五)最近二年度生產量值：

單位：仟 PCS/仟元

年度 生產量值	102 年度			101 年度		
	產 能	產 量	產 值	產 能	產 量	產 值
主要商品						
光學鏡片	143,275	123,226	25,935,474	161,171	146,326	29,126,159
光學鏡頭	32,596	17,691	3,271,567	4,038	3,510	3,466,729
其 他	0	0	0	0	0	0
合 計	175,871	140,917	29,207,041	165,210	149,836	32,592,888

註1：產能係指公司經衡量必要停工、假日等因素後，利用現有生產設備，在正常運作下所能生產之數量。

註2：產值係為各生產基地之產值加總金額，未計算關係人間之合併沖銷金額。

(六)最近二年度銷售量值：

單位：仟 PCS/仟元

年度 銷售量值	102 年度				101 年度			
	內銷		外銷		內銷		外銷	
主要商品	量	值	量	值	量	值	量	值
光學鏡片	34,355	1,093,407	86,837	3,723,920	43,913	1,539,658	107,179	4,889,378
光學鏡頭	13,984	338,858	1,116	191,504	1,056	63,717	643	290,494
其 他	-	2,315	-	61,189	-	259	-	19,892
勞務收入	-	0	-	8,873	-	0	-	16,743
合 計	48,339	1,434,580	87,953	3,985,486	44,969	1,603,634	107,822	5,216,507

三、從業員工最近二年度及截至年報刊印日止從業員工人數、平均服務年資、平均年齡及學歷分布比率：

單位：人

項目		102 年度	101 年度	103 年(截至 4 月 30 止)
員工 人數	直接人員	753	875	713
	間接人員	206	187	214
	合計	959	1062	927
平均年歲		31.3	29.20	31.9
平均服務年資		3.6	3.70	3.71
學歷 分佈 比率	博士	1	2	1
	碩士	24	14	25
	大專	303	301	267
	高中	525	597	532
	高中以下	106	148	102

四、環保支出資訊：

最近年度及截至年報刊印日止公司因污染環境所受損失，處分之總額，未來因應對策及可能之支出：無。

本公司已符合 RoHS 規範，並針對產品實施適當的檢測。

五、勞資關係：

(一) 最近年度及截至年報刊印日止，本公司因勞資糾紛所遭受之損失：無。

(二) 目前及未來可能發生因勞資糾紛遭受損失之估計金額與因應措施：本公司勞資關係良

好，平時即重視員工各項福利，因此未來發生勞資糾紛損失之可能性極微。

(三) 員工福利措施

本公司於八十三年五月成立職工福利委員會，全力推動及負責執行各項職工福利事項，除依稅法規定提撥職工福利金予職工福利委員會統籌運用外，目前主要之職工福利措施如下：

1. 生日禮金、開工紅包。
2. 每年三大節發放禮金。
3. 每年舉辦員工旅遊或舉辦聯誼活動。
4. 每年免費辦理特殊環境健康檢查、一般健康檢查依規定年資者免費、中高階主管健康檢查優惠。
5. 退休制度和優退制度。
6. 免費投保團體意外險 100 萬。
7. 婚喪補助、住院補助等。
8. 特約商店優惠。
9. 尾牙聚餐摸彩及年資獎金。
10. 年終獎金。
11. 訂定員工分紅及員工認股制度。
12. 設籍外縣市員工享有租屋津貼及交通津貼。

(四) 102 年員工進修與訓練

單位：仟元

項目	班次數	總人次	總時數	總費用
新進人員訓練	65	460	325	0
專業職能訓練	188	1,842	282	283
主管才能訓練	5	132	8	21
通識訓練	16	261	30	4
自我啟發訓練	44	62	314	153
總計	318	2,757	959	461

(五) 工作環境及員工人身安全保護措施：

1. 創造無毒的工作環境，本公司因應無毒產品之產製，持續將有毒化學藥劑改為無毒之溶劑進行生產。
2. 各種生產溶劑均有明顯之標示及用途說明。
3. 成立公安室，持續檢查並統計員工工作流程之安全性，並進行必要之宣導。
4. 舉辦急救訓練及防火訓練。
5. 不定期舉辦勞工安全講習。

六、重要契約

契約性質	當事人	契約起訖日期	主要內容	限制條款
長期借款	兆豐銀行—寶成分行	99.9.24~104.9.23	借款總額：13,700 仟元 融資額度：4,795 仟元 利率區間：1.95%(浮動) 還款辦法：自 99.9 月起每三個月為一期，共分 20 期攤還本金，利息月付。	無

長期借款	兆豐銀行－寶成分行	100.6.13~104.9.23	借款總額：41,000 仟元 融資額度：15,925 仟元 利率區間：1.95%(浮動) 還款辦法：自 100.6 月起每三個月為一期，共分 18 期攤還本金，利息月付。	無
長期借款	兆豐銀行－寶成分行	100.8.29~104.9.23	借款總額：45,000 仟元 融資額度：18,550 仟元 利率區間：1.95%(浮動) 還款辦法：自 100.9 月起每三個月為一期，共分 17 期攤還本金，利息月付。	無
長期借款	兆豐銀行－寶成分行	100.8.29~105.8.29	借款總額：48,000 仟元 融資額度：26,400 仟元 利率區間：1.95%(浮動) 還款辦法：自 100.11 月起每三個月為一期，共分 20 期攤還本金，利息月付。	無
長期借款	兆豐銀行－寶成分行	101.5.10~105.8.29	借款總額：99,000 仟元 融資額度：60,500 仟元 利率區間：1.95%(浮動) 還款辦法：自 101.05 月起每三個月為一期，共分 18 期攤還本金，利息月付。	無
長期借款	兆豐銀行－寶成分行	102.1.10~107.1.10	借款總額：50,000 仟元 融資額度：42,500 仟元 利率區間：1.95%(浮動) 還款辦法：自 102.04 月起每三個月為一期，共分 20 期攤還本金，利息月付。	無
長期借款	兆豐銀行－寶成分行	102.9.18~107.9.18	借款總額：80,000 仟元 融資額度：76,000 仟元 利率區間：1.95%(浮動) 還款辦法：自 102.12 月起每三個月為一期，共分 20 期攤還本金，利息月付。	無
長期借款	永豐銀行－豐原分行	101.8.31~104.8.31	借款總額：100,000 仟元 融資額度：87,500 仟元 利率區間：2.0%(浮動) 還款辦法：自 102.11 月起每三個月為一期，共分 8 期攤還本金，利息月付。	無
長期借款	永豐銀行－豐原分行	102.12.31~107.12.31	借款總額：83,000 仟元 融資額度：83,000 仟元 利率區間：1.99%(浮動) 還款辦法：自 103.03 月起每三個月為一期，共分 20 期攤還本金，利息月付。	無
長期借款	永豐銀行－豐原分行	102.12.31~107.12.31	借款總額：27,000 仟元 融資額度：27,000 仟元 利率區間：1.99%(浮動) 還款辦法：自 103.03 月起每三個月為一期，共分 20 期攤還本金，利息月付。	無

七、其他重要事項

(一) 應收帳款

本公司依以往應收帳款收回之經驗，及配合業務、財務、法務人員分階段進行催收程序，並訂定備抵呆帳之提列政策如下表：

帳款天數	1-150 日	151-360 日
提列比例	0%	100%

(二) 備抵存貨呆滯損失準備

本公司依據歷史營運模式，將各倉別之期末餘額提列特定比例之備抵存貨呆滯損失如下表：

倉別	良品倉	不良品倉
提列比例	0%	100%

(三) 本公司與財務資訊透明有關人員，其取得主管機關指明之相關證照情形如下：

1. 國際內部稽核師證照：稽核部門 1 人
2. 證基會舉辦之內控基本能力測驗：稽核部門 1 人
3. 中華民國會計師：會計部門 0 人

陸、財務概況

一、簡明資產負債表及綜合損益表資料

(一)簡明資產負債表：

單位：新台幣仟元

項 目	年 度	最近五年度合併財務資料(註1)					當年度截至 103年3月31日 財務資料(註2)
		102年	101年	年	年	年	
流動資產		3,123,758	3,442,867				3,233,046
不動產廠房及設備		2,995,316	2,843,325				2,928,201
無形資產		8,669	8,669				8,669
其他資產		184,644	88,667				233,462
資產總額		6,312,387	6,383,528				6,403,378
流動負債	分配前	1,713,043	1,831,870				1,703,505
	分配後	註3	2,091,991				註3
非流動負債		319,675	241,595				413,052
負債總額	分配前	2,032,718	2,073,465				2,116,557
	分配後	註3	2,333,586				註3
歸屬於母公司業主之權益		4,163,795	4,207,406				4,172,189
股本		1,625,757	1,625,757				1,625,757
資本公積		784,690	784,690				784,690
保留盈餘	分配前	1,747,145	1,935,211				1,705,118
	分配後	註3	1,675,090				註3
其他權益		6,203	(138,252)				56,624
庫藏股票		0	0				0
非控制權益		115,874	102,657				114,632
權益總額	分配前	4,279,669	4,310,063				4,286,821
	分配後	註3	4,049,942				註3

註1：近二年度採用國際財務報導準則之財務資料業經會計師查核簽證。

註2：103年3月31日財務資料業經會計師核閱。

註3：102盈餘分配案待股東會決議之。

(二)簡明資產負債表：

單位：新台幣仟元

年 度 目	最近五年度個體財務資料(註1)					當年度截至 103年3月31日 財務資料(註2)
	102年	101年	年	年	年	
流動資產	1,924,548	1,696,597				2,132,931
不動產廠房及設備	1,375,908	1,074,460				1,346,586
無形資產	0	0				0
其他資產	3,751,378	3,622,412				3,814,945
資產總額	7,051,834	6,393,469				7,294,462
流動負債	分配前	2,568,364	1,944,468			2,709,221
	分配後	註3	2,204,589			註3
非流動負債	319,675	241,595				413,052
負債總額	分配前	2,888,039	2,186,063			3,122,273
	分配後	註3	2,446,184			註3
歸屬於母公司業主 之權益	4,163,795	4,207,406				4,172,189
股本	1,625,757	1,625,757				1,625,757
資本公積	784,690	784,690				784,688
保留盈餘	分配前	1,747,145	1,935,211			1,761,354
	分配後	註3	1,675,090			註3
其他權益	6,203	(138,252)				390
庫藏股票	0	0				0
非控制權益	0	0				0
權益總額	分配前	4,163,795	4,207,406			4,172,189
	分配後	註3	3,947,285			註3

註1：近二年度採用國際財務報導準則之財務資料業經會計師查核簽證。

註2：103年3月31日財務資料業未經會計師核閱及簽證。

註3：102盈餘分配案待股東會決議之。

(三)簡明綜合損益表：

單位：新台幣仟元

年 度 項 目	最近五年度合併財務資料(註1)					當 年 度 截 至 103 年 3 月 31 日 財 務 資 料 (註 2)
	102 年	101 年	年	年	年	
營 業 收 入	5,420,066	6,820,141				1,045,081
營 業 毛 利	571,308	948,801				77,198
營 業 (損) 益	100,724	444,431				(23,147)
營業外收入及支出	37,651	76,355				(20,611)
稅 前 淨 利 (損)	138,375	520,786				(43,758)
繼 續 營 業 單 位 本 期 淨 利	80,542	418,213				(44,505)
停 業 單 位 損 失	0	0				0
本 期 淨 利 (損)	80,542	418,213				(44,505)
本 期 其 他 綜 合 損 益 (稅 後 淨 額)	149,185	(152,528)				51,657
本 期 綜 合 損 益 總 額	229,727	265,685				7,152
淨 利 (損) 歸 屬 於 母 公 司 業 主	74,451	420,145				(42,027)
淨 利 (損) 歸 屬 於 非 控 制 權 益	6,091	(1,932)				(2,478)
綜 合 損 益 總 額 歸 屬 於 母 公 司 業 主	216,510	271,673				8,394
綜 合 損 益 總 額 歸 屬 於 非 控 制 權 益	13,217	(5,988)				(1,242)
每 股 盈 餘 (虧 損)	0.46	2.58				(0.26)

註 1：近二年度採用國際財務報導準則之財務資料業經會計師查核簽證。

2：103 年 3 月 31 日財務資料業經會計師核閱。

(四)簡明綜合損益表：

單位：新台幣仟元

項 目 \ 年 度	最近五年度個體財務資料(註1)					當 年 度 截 至 103 年 3 月 31 日 財 務 資 料 (註 2)
	102 年	101 年	年	年	年	
營 業 收 入	3,338,145	4,357,839				669,396
營 業 毛 利	234,522	377,369				60,833
營 業 損 益	94,524	203,680				28,908
營業外收入及支出	40,211	288,683				(70,188)
稅 前 淨 利	134,735	492,363				(41,280)
繼 續 營 業 單 位 本 期 淨 利	74,451	420,145				(42,027)
停 業 單 位 損 失	0	0				0
本 期 淨 利 (損)	74,451	420,145				(42,027)
本 期 其 他 綜 合 損 益 (稅 後 淨 額)	142,059	(148,472)				50,422
本 期 綜 合 損 益 總 額	216,510	271,673				8,395
淨 利 歸 屬 於 母 公 司 業 主	74,451	420,145				(42,027)
淨 利 歸 屬 於 非 控 制 權 益	0	0				0
綜 合 損 益 總 額 歸 屬 於 母 公 司 業 主	216,510	271,673				8,395
綜 合 損 益 總 額 歸 屬 於 非 控 制 權 益	0	0				0
每 股 盈 餘	0.46	2.58				(0.26)

註 1：近二年度採用國際財務報導準則之財務資料業經會計師查核簽證。

2：103 年 12 月 31 日財務資料未經會計師核閱及簽證。

二、簡明資產負債表及損益表資料—我國財務會計準則

(一)簡明資產負債表—我國財務會計準則：

單位：新台幣仟元

項 目	年 度	最近五年度財務資料(註 1)				
		101 年	100 年	99 年	98 年	97 年
流 動 資 產		1,701,761	1,620,092	1,366,125	1,033,666	501,463
基 金 及 投 資		3,614,082	3,522,403	3,137,960	3,191,098	3,470,344
固 定 資 產		1,064,260	789,897	600,546	534,070	622,983
無 形 資 產		7,616	8,989	10,362	11,735	12,937
其 他 資 產		31,415	38,631	21,980	38,072	47,552
資 產 總 額		6,419,134	5,980,012	5,980,012	5,136,973	4,808,641
流 動 負 債	分配前	1,933,368	1,674,952	1,357,512	1,441,287	1,050,463
	分配後	2,193,489	1,870,043	1,519,572	1,441,287	1,050,463
長 期 負 債		213,670	97,710	10,275	50,380	186,244
其 他 負 債		31,614	42,601	46,539	53,262	60,153
負 債 總 額	分配前	2,178,652	1,815,263	1,414,326	1,544,929	1,296,860
	分配後	2,438,773	2,010,354	1,576,386	1,544,929	1,296,860
股 本		1,625,757	1,625,757	1,625,757	1,461,277	1,244,297
資 本 公 積		992,994	992,994	992,994	833,336	762,285
保 留 盈 餘	分配前	1,564,726	1,342,497	1,124,540	818,353	1,115,946
	分配後	1,304,605	1,147,406	961,964	818,353	1,115,946
金融商品未實現損益		2,935	6,804	(937)	(132)	(243)
累積換算調整數		64,558	205,745	(14,296)	217,741	297,736
未認列為退休金成本之淨損失		(10,488)	(9,048)	(5,411)	(5,261)	-
股 東 權 益	分配前	4,240,482	4,164,749	3,722,647	3,263,712	3,358,419
總 額	分配後	3,980,361	3,969,658	3,560,071	3,263,712	3,358,419

註 1：最近五年度財務資料均經會計師查核簽證。

(二)簡明損益表資料—我國財務會計準則：

單位：除每股盈餘(虧損)為新台幣元外，餘係新台幣仟元

項 目	年 度	最近五年度財務資料(註一)				
		101 年	100 年	99 年	98 年	97 年
營 業 收 入		4,357,839	3,781,057	2,789,344	2,005,031	1,718,594
營 業 毛 利		369,579	418,577	323,806	162,412	220,533
營 業 損 益		204,847	270,143	193,126	59,224	133,066
營業外收入及利益		288,920	186,676	201,484	35,682	60,951
營業外費用及損失		4,229	15,920	1,698	399,852	168,306
繼續營業部門稅前損益		489,538	440,899	392,912	(304,946)	25,711
繼續營業部門損益		417,320	380,533	344,779	(296,411)	4,334
停業部門損益		0	0	0	0	0
非 常 損 益		0	0	0	0	0
會計原則變動之累積影響數		0	0	0	0	0
本 期 損 益		417,320	380,533	344,779	(296,411)	4,334
每 股 盈 餘		2.57	2.34	2.19	(2.19)	0.04

註一：最近五年度財務資料均經會計師查核簽證。

註二：以上各年度均無將利息資本化情形。

註三：營業毛利係扣除聯屬公司間未(已)實現利益後之已實現銷貨毛利。

(三)最近五年度簽證會計師姓名及查核意見

年度	會計師事務所名稱	簽證會計師	查核意見
97	勤業眾信會計師事務所	吳麗冬、羅瑞霖	修正式無保留意見
98	勤業眾信聯合會計師事務所(註)	成德潤、羅瑞霖	修正式無保留意見
99	勤業眾信聯合會計師事務所	成德潤、呂惠民	無保留意見
100	勤業眾信聯合會計師事務所	吳麗冬、呂惠民	無保留意見
101	勤業眾信聯合會計師事務所	吳麗冬、成德潤	無保留意見
102	勤業眾信聯合會計師事務所	吳麗冬、成德潤	無保留意見

註:勤業眾信會計師事務所於98年12月更名為勤業眾信聯合會計師事務所。

三、最近五年度財務分析：

(一)財務分析：

年 度 (註1)		最近五年度合併財務分析					當年度截至 103年3月31日 (註2)
		102年	101年	年	年	年	
分析項目 (註3)							
財務結構 (%)	負債占資產比率	32.20	32.48				33.05
	長期資金占不動產、廠房及設備比率	152.56	159.10				159.19
償債能力 %	流動比率	182.35	187.94				187.79
	速動比率	137.17	138.78				146.48
	利息保障倍數	8.71	32.94				-6.89
經營能力	應收款項週轉率 (次)	5.66	6.04				4.66
	平均收現日數	64.49	60.46				78.33
	存貨週轉率 (次)	6.18	6.52				5.44
	應付款項週轉率 (次)	3.09	3.26				2.72
	平均銷貨日數	59.06	55.98				67.10
	不動產、廠房及設備週轉率 (次)	1.86	2.41				1.41
	總資產週轉率 (次)	0.85	1.06				0.66
獲利能力	資產報酬率 (%)	1.41	6.73				-0.63
	權益報酬率 (%)	1.73	9.83				-1.04
	稅前純益占實收資本額比率 (%) (註7)	8.51	32.03				-2.69
	純益率 (%)	1.37	6.16				-4.26
	每股盈餘 (元)	0.46	2.58				-0.26
現金流量	現金流量比率 (%)	42.38	61.67				-2.47
	現金流量允當比率 (%)	107.44	116.60				123.50
	現金再投資比率 (%)	6.21	12.29				-1.80
槓桿度	營運槓桿度	6.06	2.00				-4.48
	財務槓桿度	1.22	1.04				0.81

最近二年度各項財務比率變動達 20% 以上變動原因：

1. 長期資金佔不動產、廠房及設備週轉率（次）降低，主要本年度營收減少，且為調整產品結構增加購置設備所致。
2. 利息保障倍數降低，主要係本年度因調整產品結構初期致純益減少。
3. 獲利能利降低，主要係本年度營收及獲利減少，惟已調整產品結構，以因應環境及產品趨勢。
4. 現金流量降低，主要本年度營收減少，且為調整產品結構增加購置設備所致。

註 1：102 年及 101 年財務資料均經會計師查核簽證。

註 2：103 年 3 月 31 日財務資料經會計師核閱。

註 3：計算公式如下

(二)財務分析：

分析項目 (註 3)		最近五年度個別財務分析					當年度截至 103 年 3 月 31 日 (註 2)
		102 年	101 年	年	年	年	
財務結構 (%)	負債占資產比率	40.95	34.19				42.80
	長期資金占不動產、廠房及設備比率	323.71	411.47				337.65
償債能力 %	流動比率	74.93	87.25				78.73
	速動比率	68.42	80.35				73.18
	利息保障倍數	19.06	118.20				-13.45
經營能力	應收款項週轉率 (次)	5.80	7.62				3.93
	平均收現日數	62.93	47.92				92.88
	存貨週轉率 (次)	22.67	43.71				16.09
	應付款項週轉率 (次)	11.34	21.86				2.01
	平均銷貨日數	16.10	8.35				22.68
	不動產、廠房及設備週轉率 (次)	2.72	4.63				1.97
	總資產週轉率 (次)	0.50	0.71				0.37
獲利能力	資產報酬率 (%)	1.20	6.87				-0.55
	權益報酬率 (%)	1.78	10.08				-1.01
	稅前純益占實收資本額比率 (%) (註 7)	8.29	30.29				-2.54
	純益率 (%)	2.23	9.64				-6.28
	每股盈餘 (元)	0.46	2.58				-0.26
現金流量	現金流量比率 (%)	21.61	36.70				15.46
	現金流量允當比率 (%)	109.86	158.29				93.77
	現金再投資比率 (%)	5.68	10.27				5.89
槓桿度	營運槓桿度	3.06	1.79				2.73
	財務槓桿度	1.09	1.02				1.12

最近二年度各項財務比率變動達 20% 以上變動原因：

1. 長期資金佔不動產、廠房及設備比率降低，主要本年度營收減少，且為調整產品結構增加購置設備所致。
2. 利息保障倍數減少，主要係本年度調整產品結構，調整初期獲利減少所致。
3. 經營及獲利能利降低，主要係本年度營收及獲利減少，惟已調整產品結構，以因應環境及產品趨勢。
4. 現金流量降低，主要本年度營收減少，且為調整產品結構增加購置設備所致。

註 1：102 年及 101 年財務資料均經會計師查核簽證。

註 2：103 年 3 月 31 日財務資料未經會計師核閱。

註3：計算公式：

1.財務結構

(1)負債占資產比率＝負債總額／資產總額。

(2)長期資金占不動產、廠房及設備比率＝(權益總額＋非流動負債)／不動產、廠房及設備淨額。

2.償債能力

(1)流動比率＝流動資產／流動負債。

(2)速動比率＝(流動資產－存貨－預付費用)／流動負債。

(3)利息保障倍數＝所得稅及利息費用前純益／本期利息支出。

3.經營能力

(1)應收款項(包括應收帳款與因營業而產生之應收票據)週轉率＝銷貨淨額／各期平均應收款項(包括應收帳款與因營業而產生之應收票據)餘額。

(2)平均收現日數＝365／應收款項週轉率。

(3)存貨週轉率＝銷貨成本／平均存貨額。

(4)應付款項(包括應付帳款與因營業而產生之應付票據)週轉率＝銷貨成本／各期平均應付款項(包括應付帳款與因營業而產生之應付票據)餘額。

(5)平均銷貨日數＝365／存貨週轉率。

(6)不動產、廠房及設備週轉率＝銷貨淨額／平均不動產、廠房及設備淨額。

(7)總資產週轉率＝銷貨淨額／平均資產總額。

4.獲利能力

(1)資產報酬率＝〔稅後損益＋利息費用×(1－稅率)〕／平均資產總額。

(2)權益報酬率＝稅後損益／平均權益總額。

(3)純益率＝稅後損益／銷貨淨額。

(4)每股盈餘＝(歸屬於母公司業主之損益－特別股股利)／加權平均已發行股數。(註4)

5.現金流量

(1)現金流量比率＝營業活動淨現金流量／流動負債。

(2)淨現金流量允當比率＝最近五年度營業活動淨現金流量／最近五年度(資本支出＋存貨增加額＋現金股利)。

(3)現金再投資比率＝(營業活動淨現金流量－現金股利)／(不動產、廠房及設備毛額＋長期投資＋其他非流動資產＋營運資金)。(註5)

6.槓桿度：

(1)營運槓桿度＝(營業收入淨額－變動營業成本及費用)／營業利益(註6)。

(2)財務槓桿度＝營業利益／(營業利益－利息費用)。

註4：上開每股盈餘之計算公式，在衡量時應特別注意下列事項：

1.以加權平均普通股股數為準，而非以年底已發行股數為基礎。

2.凡有現金增資或庫藏股交易者，應考慮其流通期間，計算加權平均股數。

3.凡有盈餘轉增資或資本公積轉增資者，在計算以往年度及半年度之每股盈餘時，應按增資比例追溯調整，無庸考慮該增資之發行期間。

4.若特別股為不可轉換之累積特別股，其當年度股利(不論是否發放)應自稅後淨利減除、或增加稅後淨損。特別股若為非累積性質，在有稅後淨利之情況，特別股股利應自稅後淨利減除；如為虧損，則不必調整。

註5：現金流量分析在衡量時應特別注意下列事項：

1.營業活動淨現金流量係指現金流量表中營業活動淨現金流入數。

2.資本支出係指每年資本投資之現金流出數。

3.存貨增加數僅在期末餘額大於期初餘額時方予計入，若年底存貨減少，則以零計算。

4.現金股利包括普通股及特別股之現金股利。

5.不動產、廠房及設備毛額係指扣除累計折舊前之不動產、廠房及設備總額。

註6：發行人應將各項營業成本及營業費用依性質區分為固定及變動，如有涉及估計或主觀判斷，應注意其合理性並維持一致。

註7：公司股票為無面額或每股面額非屬新臺幣十元者，前開有關占實收資本比率計算，則改以資產負債表歸屬於母公司業主之權益比率計算之。

(二)財務分析—我國財務會計準則

年 度		最 近 五 年 度 財 務 資 料					
		101 年	100 年	99 年	98 年	97 年	
財務結構	負債占資產比率(%)	33.94	30.36	27.53	32.13	27.86	
	長期資金占固定資產比率(%)	418.52	539.62	621.59	620.54	568.98	
償債能力	流動比率(%)	88.02	96.72	100.63	71.72	47.74	
	速動比率(%)	80.81	83.08	85.41	59.21	39.32	
	利息保障倍數	117.53	294.74	265.77	-34.67	4.51	
經營能力	應收款項週轉率(次)	7.60	6.43	6.15	8.14	9.22	
	平均收現日數	48	57	59	45	40	
	存貨週轉率(次)	42.54	53.90	44.38	31.73	25.54	
	應付帳款週轉率(次)	2.66	2.77	2.77	2.76	2.38	
	平均銷貨日數	9	7	8	12	14	
	固定資產週轉率(次)	4.70	5.44	4.92	3.47	2.76	
	總資產週轉率(次)	0.70	0.68	0.56	0.42	0.37	
獲利能力	資產報酬率(%)	6.79	6.87	6.96	-6.13	0.21	
	股東權益報酬率(%)	9.93	9.65	9.87	-8.95	0.13	
	占實收資本 比率%	營業利益	12.60	16.62	11.88	4.05	10.69
		稅前純益	30.11	27.12	24.17	-20.87	2.07
	純益率(%)	9.58	10.06	12.36	-14.78	0.25	
現金流量	每股盈餘(元)	2.57	2.34	2.19	-2.19	0.04	
	現金流量比率(%)	29.74	34.15	26.96	21.03	49.81	
	現金流量允當比率(%)	150.76	193.61	221.34	220.28	179.39	
槓桿度	現金再投資比率(%)	7.51	7.71	7.87	7.35	9.19	
	營運槓桿度	1.78	1.52	1.69	3.25	1.94	
	財務槓桿度	1.02	1.01	1.01	1.17	1.06	

最近二年度各項財務比率變動達 20%以上變動原因：

1. 存貨週轉率減少主要係客戶推出新產品，本公司投入研發試作，使得期末存貨成本增加，同使存貨週轉率減少。
2. 長期資金占固定資產比率下降，主要係因本公司因應未來產能需求及大量增加塑膠設備，向銀行舉借長期借款所致。
3. 營業利益佔實收資本額比例下降，係因本公司推出新產品，本公司投入研發試作，研發試作期間良率較低，使得營業毛利及營業利益同時下降。
4. 現金流量允當比率下降，係因本公司增加設備投資使固定資產增加及新產品研發試作使存貨增加。

註一：最近五年度財務資料均經會計師查核簽證。

註二：分析項目之計算公式如下：

1.財務結構

- (1)負債佔資產比率=負債總額 / 資產總額。
- (2)長期資金占固定資產比率=(股東權益淨額+長期負債) / 固定資產淨額。

2.償債能力

- (1)流動比率=流動資產 / 流動負債。
- (2)速動比率=(流動資產-存貨-預付費用) / 流動負債。
- (3)利息保障倍數=所得稅及利息費用前純益 / 本期利息支出。

3.經營能力

- (1)應收款項(包括應收帳款與因營業而產生之應收票據)週轉率=銷貨淨額 / 各期平均應收款項(包括應收帳款與因營業而產生之應收票據)餘額。
- (2)平均收現日數=365 / 應收款項週轉率。
- (3)存貨週轉率=銷貨成本 / 平均存貨額。
- (4)應付款項(包括應付帳款與因營業而產生之應付票據)週轉率=銷貨成本 / 各期平均應付款項(包括應付帳款與因營業而產生之應付票據)餘額。
- (4)平均銷售日數=365 / 存貨週轉率。
- (5)固定資產週轉率=銷貨淨額 / 平均固定資產淨額。
- (6)總資產週轉率=銷貨淨額 / 資產總額。

4.獲利能力

- (1)資產報酬率=[稅後損益+利息費用×(1-稅率)] / 平均資產總額。
- (2)股東權益報酬率=稅後損益 / 平均股東權益淨額。
- (3)純益率=稅後損益 / 銷貨淨額。
- (4)每股盈餘=(稅後淨利-特別股股利) / 加權平均流通在外股數。

5.現金流量

- (1)現金流量比率=營業活動淨現金流量 / 流動負債。
- (2)現金流量允當比率=最近五年度營業活動淨現金流量 / 最近五年度(資本支出增加額+存貨增加額+現金股利)。
- (3)現金再投資比率=(營業活動淨現金流量-現金股利) / (固定資產毛額+長期投資+其他資產+營運資金)。

6.槓桿度：

- (1)營運槓桿度=(營業收入淨額-變動營業成本及費用) / 營業利益。
- (2)財務槓桿度=營業利益 / (營業利益-利息費用)。

四、最近年度財務報告之監察人審查報告：

今國光學工業股份有限公司

監察人審查報告書

董事會造送本公司民國一〇二年度營業報告書、財務報表、合併財務報表及盈餘分配等，業經本監察人等審查完竣，認為尚無不符。上開財務報告業經勤業眾信聯合會計師事務所吳麗冬、成德潤兩位會計師查核竣事，並出具無保留意見之查核報告書在案，爰依公司法第二百零一十九條規定，備具報告。

敬請 鑒核

此 致

本公司一〇三年股東常會

今國光學工業股份有限公司



監察人：張春美



監察人：陳福健



監察人：陳慶福



中 華 民 國 一 〇 三 年 五 月 七 日

五、最近年度財務報表

會計師查核報告

今國光學工業股份有限公司 公鑒：

今國光學工業股份有限公司民國 102 年 12 月 31 日、民國 101 年 12 月 31 日及 1 月 1 日之個體資產負債表，暨民國 102 年及 101 年 1 月 1 日至 12 月 31 日之個體綜合損益表、個體權益變動表及個體現金流量表，業經本會計師查核竣事。上開個體財務報表之編製係管理階層之責任，本會計師之責任則為根據查核結果對上開個體財務報表表示意見。

本會計師係依照會計師查核簽證財務報表規則及一般公認審計準則規劃並執行查核工作，以合理確信個體財務報表有無重大不實表達。此項查核工作包括以抽查方式獲取個體財務報表所列金額及所揭露事項之查核證據、評估管理階層編製個體財務報表所採用之會計原則及所作之重大會計估計，暨評估個體財務報表整體之表達。本會計師相信此項查核工作可對所表示之意見提供合理之依據。

依本會計師之意見，第一段所述個體財務報表在所有重大方面係依照證券發行人財務報告編製準則編製，足以允當表達今國光學工業股份有限公司民國 102 年 12 月 31 日、民國 101 年 12 月 31 日及 1 月 1 日之個體財務狀況，暨民國 102 年及 101 年 1 月 1 日至 12 月 31 日之個體財務績效與個體現金流量。

今國光學工業股份有限公司民國 102 年度個體財務報表重要會計項目明細表，主要係供補充分析之用，亦經本會計師採用第二段所述之查核程序予以查核。據本會計師之意見，該等明細表在所有重大方面與第一段所述個體財務報表相關資訊一致。

勤業眾信聯合會計師事務所
會計師 吳麗冬



會計師 成德潤



財政部證券暨期貨管理委員會核准文號
台財證六字第 0920123784 號

財政部證券暨期貨管理委員會核准文號
台財證六字第 0920123784 號

中 華 民 國 1 0 3 年 3 月 2 8 日

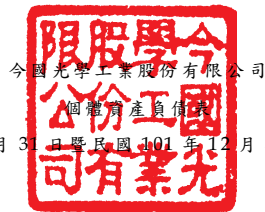

今國光學工業股份有限公司

民國 102 年 12 月 31 日暨民國 101 年 12 月 31 日及 1 月 1 日

單位：新台幣仟元，惟
每股面額為元

代 碼	資 產	102年12月31日			101年12月31日			101年1月1日		
		金	額	%	金	額	%	金	額	%
	流動資產									
1100	現金及約當現金(附註四及六)	\$	571,200	8	\$	484,495	8	\$	587,054	10
1125	備供出售金融資產—流動(附註四及七)		29,381	1		45,041	1		56,003	1
1147	無活絡市場之債券投資—流動(附註四及六)		446,086	6		461,413	7		72,660	1
1150	應收票據(附註四)		49	-		445	-		750	-
1170	應收帳款—非關係人淨額(附註四及九)		338,834	5		323,387	5		304,285	5
1180	應收帳款—關係人(附註四及二五)		294,474	4		194,740	3		320,650	5
1200	其他應收款(附註四及二五)		77,130	1		52,782	1		50,120	1
1310	存 貨(附註四及十)		154,053	2		120,356	2		62,121	1
1470	其他流動資產(附註十三及二六)		13,341	-		13,938	-		156,167	3
11XX	流動資產總計		<u>1,924,548</u>	<u>27</u>		<u>1,696,597</u>	<u>27</u>		<u>1,609,810</u>	<u>27</u>
	非流動資產									
1543	以成本衡量之金融資產—非流動(附註四及八)		18,000	-		18,000	-		18,000	-
1550	採用權益法之投資(附註四及十一)		3,607,857	51		3,572,565	56		3,469,104	59
1600	不動產、廠房及設備(附註四、十二、二五及二六)		1,375,908	20		1,074,460	17		806,484	14
1840	遞延所得稅資產(附註四及十九)		11,381	-		10,837	-		17,418	-
1915	預付設備款		113,362	2		20,662	-		19,576	-
1920	存出保證金		778	-		348	-		348	-
15XX	非流動資產總計		<u>5,127,286</u>	<u>73</u>		<u>4,696,872</u>	<u>73</u>		<u>4,330,930</u>	<u>73</u>
1XXX	資 產 總 計		<u>\$ 7,051,834</u>	<u>100</u>		<u>\$ 6,393,469</u>	<u>100</u>		<u>\$ 5,940,740</u>	<u>100</u>
	負債及權益									
	流動負債									
2102	短期銀行借款(附註十四)	\$	115,000	2	\$	13,456	-	\$	15,624	-
2150	應付票據		37,960	-		34,088	1		141,877	2
2170	應付帳款—非關係人		112,845	2		244,776	4		189,989	3
2180	應付帳款—關係人(附註二五)		1,697,092	24		1,300,266	20		1,082,849	18
2219	其他應付款(附註十五及十七)		90,190	1		135,956	2		123,867	2
2230	當期所得稅負債(附註四及十九)		34,256	-		24,587	-		42,696	1
2322	一年內到期長期銀行借款(附註十四及二六)		152,040	2		66,540	1		32,040	1
2399	其他流動負債(附註二五)		328,981	5		124,799	2		53,755	1
21XX	流動負債總計		<u>2,568,364</u>	<u>36</u>		<u>1,944,468</u>	<u>30</u>		<u>1,682,697</u>	<u>28</u>
	非流動負債									
2541	長期銀行借款(附註十四及二六)		290,130	4		213,670	3		97,710	2
2570	遞延所得稅負債(附註四及十九)		5,264	-		452	-		-	-
2640	應計退休金負債(附註四及十六)		24,281	1		27,473	1		29,509	-
25XX	非流動負債總計		<u>319,675</u>	<u>5</u>		<u>241,595</u>	<u>4</u>		<u>127,219</u>	<u>2</u>
2XXX	負債總計		<u>2,888,039</u>	<u>41</u>		<u>2,186,063</u>	<u>34</u>		<u>1,809,916</u>	<u>30</u>
	權益									
3110	普通股股本—每股面額 10 元；額定 102 年 250,000 仟股及 101 年 180,000 仟股，發行 162,576 仟股	\$	1,625,757	23	\$	1,625,757	26	\$	1,625,757	28
3200	資本公積		784,690	11		784,690	12		784,690	13
	保留盈餘									
3310	法定盈餘公積		431,765	6		390,033	6		351,980	6
3320	特別盈餘公積		205,745	3		205,745	3		226,390	4
3350	未分配盈餘		1,109,635	16		1,339,433	21		1,135,203	19
3400	其他權益		6,203	-		(138,252)	(2)		6,804	-
3XXX	權益總計		<u>4,163,795</u>	<u>59</u>		<u>4,207,406</u>	<u>66</u>		<u>4,130,824</u>	<u>70</u>
	負債與權益總計		<u>\$ 7,051,834</u>	<u>100</u>		<u>\$ 6,393,469</u>	<u>100</u>		<u>\$ 5,940,740</u>	<u>100</u>

後附之附註係本個體財務報告之一部分

董事長：陳慶棋



經理人：周樑昌



會計主管：周碧卿



今國光學工業股份有限公司

個體綜合損益表

民國 102 年及 101 年 1 月 1 日至 12 月 31 日

單位：新台幣仟元，惟

每股盈餘為元

代 碼		102年度		101年度	
		金 額	%	金 額	%
4000	營業收入淨額（附註四及二五）	\$ 3,338,145	100	\$ 4,357,839	100
5000	營業成本（附註四、十、十八及二五）	<u>3,111,026</u>	<u>93</u>	<u>3,988,260</u>	<u>91</u>
5900	營業毛利	227,119	7	369,579	9
5910	與子公司之未實現利益（附註四）	(161)	-	(583)	-
5920	與子公司之已實現利益（附註四）	<u>7,564</u>	<u>-</u>	<u>8,373</u>	<u>-</u>
5950	已實現營業毛利	<u>234,522</u>	<u>7</u>	<u>377,369</u>	<u>9</u>
	營業費用（附註十八）				
6100	推銷費用	11,537	-	9,934	-
6200	管理費用	83,484	3	117,232	3
6300	研究發展費用	<u>44,977</u>	<u>1</u>	<u>46,523</u>	<u>1</u>
6000	營業費用合計	<u>139,998</u>	<u>4</u>	<u>173,689</u>	<u>4</u>
6900	營業淨利	<u>94,524</u>	<u>3</u>	<u>203,680</u>	<u>5</u>
	營業外收入及支出				
7100	利息收入（附註四）	8,510	-	5,003	-
7130	股利收入（附註四）	1,949	-	1,055	-
7190	其他收入	33,091	1	28,128	1
7070	採用權益法認列之子公司利益之份額（附註四及十一）	17,734	-	236,858	5

（接次頁）

(承前頁)

代 碼		102年度			101年度		
		金	額	%	金	額	%
7225	處分投資利益(附註四)	\$	-	-	\$	8,959	-
7230	外幣兌換利益(損失) (附註四)	(13,367)	-		12,909	-
7510	利息費用	(7,459)	-	(4,201)	-
7590	什項支出	(246)	-	(28)	-
7610	處分不動產、廠房及設 備損失(附註四)	(1)	-	-	-	-
7000	營業外收入及支出 合計		<u>40,211</u>	<u>1</u>		<u>288,683</u>	<u>6</u>
7900	稅前淨利		134,735	4		492,363	11
7950	所得稅費用(附註四、五及 十九)		<u>60,284</u>	<u>2</u>		<u>72,218</u>	<u>1</u>
8200	本年度淨利		<u>74,451</u>	<u>2</u>		<u>420,145</u>	<u>10</u>
	其他綜合損益(附註四)						
8310	國外營運機構財務報表 換算之兌換差額		163,992	5	(141,187)	(4)
8325	備供出售金融資產未實 現評價損益	(15,660)	(1)	(3,869)	-
8360	確定福利計畫精算損失	(2,396)	-	(3,416)	-
8399	與其他綜合損益組成部 分相關之所得稅費用 (附註十九)	(<u>3,877</u>)	-	-	-	-
8300	本年度其他綜合損 益(稅後淨額)		<u>142,059</u>	<u>4</u>	(<u>148,472</u>)	(<u>4</u>)
8500	本年度綜合損益總額	\$	<u>216,510</u>	<u>6</u>	\$	<u>271,673</u>	<u>6</u>
	每股盈餘(附註二十)						
9750	基 本	\$	<u>0.46</u>		\$	<u>2.58</u>	
9850	稀 釋	\$	<u>0.46</u>		\$	<u>2.56</u>	

後附之附註係本個體財務報告之一部分

董事長：陳慶棋



經理人：周樑昌



會計主管：周碧卿





全業光學工業股份有限公司

全體利益變動

民國 102 年 12 月 31 日

單位：新台幣仟元，惟
每股股利為元

代碼	101 年 1 月 1 日餘額	其他權益 (附註四)										權益總額
		資本公積	保留盈餘	盈餘公積	特別盈餘公積	未分配盈餘	國外營運機構財務報表換算之兌換差額	未實現利益(損失)	備用金	供出資	出售資產	
A1	\$ 1,625,757	\$ 784,690	\$ 351,980	\$ 226,390	\$ 1,135,203	\$ -	\$ 6,804	\$ -	\$ -	\$ -	\$ 4,130,824	
B1	-	-	38,053	-	(38,053)	-	-	-	-	-	-	
B3	-	-	-	(20,645)	20,645	-	-	-	-	-	-	
B5	-	-	-	-	(195,091)	-	-	-	-	-	(195,091)	
D1	-	-	-	-	420,145	-	-	-	-	-	420,145	
D3	-	-	-	-	(3,416)	(141,187)	(3,869)	-	-	-	(148,472)	
D5	-	-	-	-	416,729	(141,187)	(3,869)	-	-	-	271,673	
Z1	1,625,757	784,690	390,033	205,745	1,339,433	(141,187)	2,935	-	-	-	4,207,406	
B1	-	-	41,732	-	(41,732)	-	-	-	-	-	-	
B5	-	-	-	-	(260,121)	-	-	-	-	-	(260,121)	
D1	-	-	-	-	74,451	-	-	-	-	-	74,451	
D3	-	-	-	-	(2,396)	160,115	(15,660)	-	-	-	142,059	
D5	-	-	-	-	72,055	160,115	(15,660)	-	-	-	216,510	
Z1	\$ 1,625,757	\$ 784,690	\$ 431,765	\$ 205,745	\$ 1,109,635	\$ 18,928	\$ (12,725)	-	-	-	\$ 4,163,795	

後附之附註係本個體財務報告之一部分



董事長：陳慶棋



經理人：周樑昌



會計主管：周碧卿

今國光學工業股份有限公司

個體現金流量表

民國 102 年及 101 年 1 月 1 日至 12 月 31 日

單位：新台幣仟元

代 碼		102 年度	101 年度
	營業活動之現金流量		
A10000	本年度稅前淨利	\$ 134,735	\$ 492,363
	不影響現金流量之收益費損項目		
A20100	折舊費用	201,995	168,035
A20900	利息費用	7,459	4,201
A21200	利息收入	(8,510)	(5,003)
A21300	股利收入	(1,949)	(1,055)
A22400	採用權益法認列之子公司利益 之份額	(17,734)	(236,858)
A22500	處分不動產、廠房及設備損失	1	-
A23100	處分投資利益	-	(8,959)
A23800	非金融資產減損損失	1,987	1,126
A24000	與子公司之已實現利益	(7,403)	(7,790)
A24100	外幣兌換利益	(1,882)	(20,392)
A30000	營業資產及負債之淨變動數		
A31130	應收票據	396	305
A31150	應收帳款	(110,247)	104,964
A31180	其他應收款	(24,348)	(2,662)
A31200	存 貨	(35,684)	(54,264)
A31240	其他流動資產	218	140,706
A32130	應付票據	3,872	(107,789)
A32150	應付帳款	263,465	297,873
A32180	其他應付款	(45,766)	12,089
A32230	其他流動負債	249,173	24,673
A32240	應計退休金負債	(5,588)	(5,452)
A33000	營運產生之現金流入	604,190	796,111
A33100	收取之利息	8,510	5,003
A33300	支付之利息	(7,459)	(4,201)
A33500	支付之所得稅	(50,224)	(83,294)
AAAA	營業活動之淨現金流入	<u>555,017</u>	<u>713,619</u>
	投資活動之現金流量		
B00300	取得備供出售金融資產	-	(12,029)
B00400	處分備供出售金融資產價款	-	28,081

(接次頁)

(承前頁)

代 碼		102 年度	101 年度
B00600	取得無活絡市場之債券投資	(\$ 446,086)	(\$ 461,413)
B00700	處分無活絡市場之債券投資價款	461,413	72,660
B02700	取得不動產、廠房及設備	(549,677)	(394,875)
B03700	存出保證金增加	(430)	-
B07100	預付設備款增加	(92,700)	(1,086)
B07600	收取之股利	155,785	1,055
BBBB	投資活動之淨現金流出	(471,695)	(767,607)
	籌資活動之現金流量		
C00100	短期銀行借款增加	115,000	11,684
C00200	短期銀行借款減少	(13,456)	(15,624)
C01600	舉借長期銀行借款	240,000	199,000
C01700	償還長期銀行借款	(78,040)	(48,540)
C04500	發放現金股利	(260,121)	(195,091)
CCCC	籌資活動之淨現金流入(出)	3,383	(48,571)
EEEE	現金及約當現金淨增加(減少)	86,705	(102,559)
E00100	年初現金及約當現金餘額	484,495	587,054
E00200	年底現金及約當現金餘額	\$ 571,200	\$ 484,495

後附之附註係本個體財務報告之一部分

董事長：陳慶棋



經理人：周樑昌



會計主管：周碧卿



今國光學工業股份有限公司

個體財務報表附註

民國 102 年及 101 年 1 月 1 日至 12 月 31 日

(金額除另予註明外，為新台幣及外幣仟元)

一、公司沿革

今國光學工業股份有限公司（以下稱「本公司」）係於 69 年 6 月奉准設立，主要營業項目為各種相機濾光鏡、相機透鏡及特殊相機製作設計買賣等內外銷業務，國內外廠商產品報價、經銷業務及進出口貿易業務等。

本公司股票於 91 年 12 月經財政部證券暨期貨管理委員會（現為金融監督管理委員會證券期貨局）核准於財團法人中華民國證券櫃檯買賣中心掛牌買賣，後於 93 年 11 月經證期局核准於台灣證券交易所掛牌買賣。

本個體財務報告係以本公司之功能性貨幣新台幣表達。

二、通過財務報告之日期及程序

本個體財務報告於 103 年 3 月 28 日經董事會通過發布。

三、新發布及修訂準則及解釋之適用

(一) 已發布但尚未生效之新／修正／修訂準則及解釋

本公司未適用下列業經國際會計準則理事會（IASB）發布之國際財務報導準則（IFRS）、國際會計準則（IAS）、解釋（IFRIC）及解釋公告（SIC）。依據金融監督管理委員會（以下稱「金管會」）於 103 年 1 月 28 日宣布之「我國全面升級採用國際財務報導準則版本之推動架構」，上市上櫃公司及興櫃公司應自 104 年起由金管會認可之 2010 年版 IFRS、IAS、IFRIC 及 SIC（以下稱「IFRSs」）升級至 2013 年版 IFRSs（不含 IFRS 9「金融工具」）。截至本個體財務報告通過發布日止，金管會尚未認可下列歸屬於 2013 年版 IFRSs 之新／修正／修訂準則及解釋，且尚未發布非屬 2013 年版 IFRSs 之新／修正／修訂準則及解釋生效日。

已納入 2013 年版 IFRSs 之新／修正準則及解釋	IASB 發布之生效日 (註 1)
IFRSs 之修正「IFRSs 之改善－對 IAS 39 之修正 (2009 年)」	2009 年 1 月 1 日或 2010 年 1 月 1 日
IAS 39 之修正「嵌入式衍生工具」	於 2009 年 6 月 30 日以後結束之年度期間生效
「IFRSs 之改善 (2010 年)」	2010 年 7 月 1 日或 2011 年 1 月 1 日
「2009 年-2011 年週期之 IFRSs 年度改善」	2013 年 1 月 1 日
IFRS 1 之修正「IFRS 7 之比較揭露對首次採用者之有限度豁免」	2010 年 7 月 1 日
IFRS 1 之修正「嚴重高度通貨膨脹及首次採用者固定日期之移除」	2011 年 7 月 1 日
IFRS 1 之修正「政府貸款」	2013 年 1 月 1 日
IFRS 7 之修正「揭露－金融資產及金融負債互抵」	2013 年 1 月 1 日
IFRS 7 之修正「揭露－金融資產之移轉」	2011 年 7 月 1 日
IFRS 10「合併財務報表」	2013 年 1 月 1 日
IFRS 11「聯合協議」	2013 年 1 月 1 日
IFRS 12「對其他個體權益之揭露」	2013 年 1 月 1 日
IFRS 10、IFRS 11 及 IFRS 12 之修正「合併財務報表、聯合協議及對其他個體權益之揭露：過渡規定指引」	2013 年 1 月 1 日
IFRS 10、IFRS 12 及 IAS 27 之修正「投資個體」	2014 年 1 月 1 日
IFRS 13「公允價值衡量」	2013 年 1 月 1 日
IAS 1 之修正「其他綜合損益項目之表達」	2012 年 7 月 1 日
IAS 12 之修正「遞延所得稅：標的資產之回收」	2012 年 1 月 1 日
IAS 19 之修訂「員工福利」	2013 年 1 月 1 日
IAS 27 之修訂「單獨財務報表」	2013 年 1 月 1 日
IAS 28 之修訂「投資關聯企業及合資」	2013 年 1 月 1 日
IAS 32 之修正「金融資產及金融負債互抵」	2014 年 1 月 1 日
IFRIC 20「露天礦場於生產階段之剝除成本」	2013 年 1 月 1 日
未納入 2013 年版 IFRSs 之新／修正準則及解釋	
「2010 年-2012 年週期之 IFRSs 年度改善」	2014 年 7 月 1 日 (註 2)
「2011 年-2013 年週期之 IFRSs 年度改善」	2014 年 7 月 1 日
IFRS 9「金融工具」	註 3
IFRS 9 及 IFRS 7 之修正「強制生效日及過渡揭露」	註 3
IFRS 14「管制遞延帳戶」	2016 年 1 月 1 日
IAS 19 之修正「確定福利計畫：員工提撥」	2014 年 7 月 1 日
IAS 36 之修正「非金融資產可回收金額之揭露」	2014 年 1 月 1 日
IAS 39 之修正「衍生工具之合約更替及避險會計之繼續」	2014 年 1 月 1 日
IFRIC 21「徵收款」	2014 年 1 月 1 日

註 1：除另註明外，上述新／修正／修訂準則或解釋係於各該日期以後開始之年度期間生效。

註 2：給與日於 2014 年 7 月 1 日以後之股份基礎給付交易開始適用 IFRS 2 之修正；收購日於 2014 年 7 月 1 日以後之企業合併開始適用 IFRS 3 之修正；IFRS 13 於修正時即生效。其餘修正係適用於 2014 年 7 月 1 日以後開始之年度期間。

註 3：IASB 將 IFRS 9 生效日暫定為 2018 年 1 月 1 日以為開始之年度期間。

(二) 已發布但尚未生效之新／修正／修訂準則及解釋造成之會計政策重大變動說明

除下列說明外，適用上述新／修正／修訂準則或解釋將不致造成本公司會計政策之重大變動。

1. IFRS 9「金融工具」

金融資產之認列及衡量

就金融資產方面，所有原屬於 IAS 39「金融工具：認列與衡量」範圍內之金融資產後續衡量係以攤銷後成本衡量或以公允價值衡量。若本公司係以收取合約現金流量為目的之經營模式而持有該金融資產，且其合約現金流量完全為支付本金及流通在外本金金額之利息，則該金融資產係以攤銷後成本衡量。未符合前述條件之其他金融資產係以公允價值衡量。惟本公司得選擇於原始認列時，將非持有供交易之權益投資指定為透過其他綜合損益按公允價值衡量，除股利收益認列於損益外，其他相關利益及損失係認列於其他綜合損益。

2. 合併、聯合協議、關聯企業及相關揭露之新／修訂準則

(1) IFRS 10「合併財務報表」

此準則將取代 IAS 27「合併及單獨財務報表」，同時亦取代 SIC 12「合併：特殊目的個體」。合併公司考量對其他個體是否具控制，據以決定應納入合併之個體。當合併公司有(i)對被投資者之權力、(ii)因對被投資者之參與而產生變動報酬之暴險或權利，且(iii)使用其對被投資者之權力以

影響該等報酬金額之能力時，則合併公司對被投資者具控制。此外，針對較為複雜之情況下投資者是否具控制之判斷，新準則提供較多指引。

(2) IFRS 12「對其他個體之權益之揭露」

新準則係針對關聯企業之權益規定較為廣泛之揭露內容。

3. IFRS 13「公允價值衡量」

IFRS 13「公允價值衡量」提供公允價值衡量指引，該準則定義公允價值、建立衡量公允價值之架構，並規定公允價值衡量之揭露。此外，該準則規定之揭露內容較現行準則更為廣泛，例如，現行準則僅要求以公允價值衡量之金融工具須按公允價值三層級揭露，依照 IFRS 13「公允價值衡量」規定，適用該準則之所有資產及負債皆須提供前述揭露。

4. IAS 1「其他綜合損益項目之表達」之修正

依修正之準則規定，其他綜合損益項目須按性質分類且分組為(1)後續不重分類至損益者及(2)後續（於符合條件時）將重分類至損益者。相關所得稅亦應按相同基礎分組。適用該修正規定前，並無上述分組之強制規定。

5. IAS 19「員工福利」

2011 年之修訂

該修訂準則規定確定福利義務變動及計畫資產公允價值變動係於發生時認列，因而排除過去得按「緩衝區法」處理之選擇，並加速前期服務成本之認列。該修訂規定所有精算損益將立即認列於其他綜合損益，俾使已認列之淨退休金資產或負債反映計畫短絀或剩餘之整體價值。此外，「淨利息」將取代適用修訂準則前之利息成本及計畫資產之預期報酬，並以淨確定福利負債（資產）乘以折現率決定淨利息。

6. IAS 36「非金融資產可回收金額之揭露」之修正

IASB 於發布 IFRS 13「公允價值衡量」時，同時修正 IAS 36「資產減損」之揭露規定，導致本公司須於每一報導期間增加

揭露資產或現金產生單位之可回收金額。本次 IAS 36 之修正係釐清本公司僅須於認列或迴轉減損損失當期揭露該等可回收金額。此外，若可回收金額係以現值法計算之公允價值減處分成本衡量，本公司須增加揭露所採用之折現率。

(三) 已發布但尚未生效之新／修正／修訂準則、解釋及證券發行人財務報告編製準則對本公司財務報表影響之說明

截至本個體財務報告通過發布日止，本公司仍持續評估上述準則、解釋及證券發行人財務報告編製準則之修正對財務狀況與經營結果之影響，相關影響待評估完成時予以揭露。

四、重大會計政策之彙總說明

本個體財務報告為按證券發行人財務報告編製準則編製之首份個體財務報告。

(一) 遵循聲明

本個體財務報告係依照證券發行人財務報告編製準則(以下稱「個體財務報告會計準則」)編製。

(二) 編製基礎

除按公允價值衡量之金融工具外，本個體財務報告係依歷史成本基礎編製。歷史成本通常係依取得資產所支付對價之公允價值決定。

本公司於編製個體財務報告時，對投資子公司係採權益法處理。為使本個體財務報告之當年度損益、其他綜合損益及權益與本公司合併財務報告中歸屬於本公司業主之當年度損益、其他綜合損益及權益相同，個體基礎與合併基礎下若干會計處理差異係調整「採用權益法之投資」、「採用權益法之子公司損益份額」、「採用權益法之子公司其他綜合損益份額」暨相關權益項目。

(三) 資產與負債區分流動與非流動之標準

流動資產包括：

1. 主要為交易目的而持有之資產；
2. 預期於資產負債表日後 12 個月內實現之資產；及

3. 現金及約當現金（但不包括於資產負債表日後逾 12 個月用以交換或清償負債而受到限制者）。

流動負債包括：

1. 主要為交易目的而持有之負債；
2. 預期於資產負債表日後 12 個月內到期清償之負債，以及
3. 不能無條件將清償期限遞延至資產負債表日後至少 12 個月之負債。

非屬上述流動資產或流動負債者，係分類為非流動資產或非流動負債。

(四) 外 幣

編製本公司個體財務報告時，以本公司功能性貨幣以外之貨幣（外幣）交易者，依交易日匯率換算為功能性貨幣記錄。

外幣貨幣性項目於每一資產負債表日以收盤匯率換算。因交割貨幣性項目或換算貨幣性項目產生之兌換差額，於發生當期認列於損益。

以公允價值衡量之外幣非貨幣性項目係以決定公允價值當日之匯率換算，所產生之兌換差額列為當年度損益，惟屬公允價值變動認列於其他綜合損益者，其產生之兌換差額列於其他綜合損益。

以歷史成本衡量之外幣非貨幣性項目係以交易日之匯率換算，不再重新換算。

於編製個體財務報告時，本公司國外營運機構（包含營運所在國家或使用之貨幣與本公司不同之子公司）之資產及負債以每一資產負債表日匯率換算為新台幣。收益及費損項目係以當年度平均匯率換算，所產生之兌換差額列於其他綜合損益。

(五) 存 貨

存貨包括原料、在製品、製成品及商品。係以成本與淨變現價值孰低衡量，比較成本與淨變現價值時除同類別存貨外係以個別項目為基礎。淨變現價值係指在正常情況下之估計售價減除至完工尚需投入之估計成本及完成出售所需之估計成本後之餘額。存貨成本之計算係採加權平均法。

(六) 採用權益法之投資

本公司採用權益法處理對子公司之投資。

子公司係指本公司具有控制之個體。

權益法下，投資原始依成本認列，取得日後帳面金額係隨本公司所享有之子公司損益及其他綜合損益份額與利潤分配而增減。此外，針對本公司可享有子公司其他權益之變動係按持股比例認列。

當本公司對子公司所有權權益之變動未導致喪失控制者，係作為權益交易處理。投資帳面金額與所支付或收取對價之公允價值間之差額，係直接認列為權益。

本公司與子公司之順流交易未實現損益於個體財務報告予以銷除。本公司與子公司之逆流及側流交易所產生之損益，僅在與本公司對子公司權益無關之範圍內，認列於個體財務報告。

(七) 不動產、廠房及設備

不動產、廠房及設備係以成本認列，後續以成本減除累計折舊後之金額衡量。

建造中之不動產、廠房及設備以成本認列。成本包括依據專業服務費用，及符合資本化條件之借款成本。該等資產於完工並達預期使用狀態時，分類至不動產、廠房及設備之適當類別，並開始提列折舊。

不動產、廠房及設備係採直線基礎提列折舊，對於每一重大部分則單獨提列折舊。本公司至少於每一年度結束日對估計耐用年限、殘值及折舊方法進行檢視。會計估計變動之影響係以推延方式處理。

除列不動產、廠房及設備所產生之利益或損失金額，係淨處分價款與該資產帳面金額間之差額，並且認列於當年度損益。

(八) 有形資產之減損

本公司於每一資產負債表日評估是否有任何跡象顯示有形資產可能已減損。若有任一減損跡象存在，則估計該資產之可回收金額。倘無法估計個別資產之可回收金額，本公司估計該資產所屬現金產生單位之可回收金額。可回收金額為公允價值減出售成本與其使用

價值之較高者。評估使用價值時，係將估計未來現金流量以稅前折現率加以折現，該折現率係反映現時市場對貨幣時間價值及尚未用以調整未來現金流量估計數之資產特定風險之評估。

個別資產或現金產生單位之可回收金額若低於其帳面金額時，將該資產或現金產生單位之帳面金額調減至其可回收金額。

當減損損失於後續迴轉時，該資產或現金產生單位之帳面金額調增至修訂後之可回收金額，惟增加後之帳面金額以不超過該資產或現金產生單位若未於以前年度認列減損損失時所決定之帳面金額（減除折舊）。減損損失之迴轉係認列於損益。

(九) 金融工具

金融資產與金融負債於本公司成為該工具合約條款之一方時認列於個體資產負債表。

原始認列金融資產與金融負債時，若金融資產或金融負債非屬透過損益按公允價值衡量者，係按公允價值加計直接可歸屬於取得或發行金融資產或金融負債之交易成本衡量。直接可歸屬於取得或發行透過損益按公允價值衡量之金融資產或金融負債之交易成本，則立即認列為損益。

金融資產

金融資產之慣例交易係採交易日會計認列及除列。

1. 衡量種類

本公司所持有之金融資產種類為備供出售金融資產與放款及應收款。

(1) 備供出售金融資產

備供出售金融資產係非衍生金融資產被指定為備供出售，或未被分類為放款及應收款、持有至到期日投資或透過損益按公允價值衡量之金融資產。

備供出售金融資產係按公允價值衡量。備供出售權益投資之股利，係認列於損益。其餘備供出售金融資產帳面金額之變動係認列於其他綜合損益，於投資處分或確定減損時重分類為損益。

備供出售權益投資之股利於本公司收款之權利確立時認列。

備供出售金融資產若屬無活絡市場公開報價且公允價值無法可靠衡量之權益工具投資，後續係以成本減除減損損失後之金額衡量，並單獨列為「以成本衡量之金融資產」。該等金融資產於後續能可靠衡量公允價值時，係按公允價值再衡量，其帳面金額與公允價值間之差額認列於其他綜合損益，若有減損時，則認列於損益。

(2) 放款及應收款

放款及應收款（包括現金及約當現金、無活絡市場之債券投資、應收票據、應收帳款及其他應收款）係採用有效利息法按攤銷後成本減除減損損失後之金額衡量，惟短期應收帳款之利息認列不具重大性之情況除外。

約當現金包括自取得日起 3 個月內、高度流動性、可隨時轉換成定額現金且價值變動風險甚小之定期存款，係用於滿足短期現金承諾。

2. 金融資產之減損

本公司係於每一資產負債表日評估其他金融資產是否有減損客觀證據，當有客觀證據顯示，因金融資產原始認列後發生之單一或多項事項，致使金融資產之估計未來現金流量受損失者，該金融資產即已發生減損。

按攤銷後成本列報之金融資產，如應收票據、應收帳款及其他應收款，該資產經個別評估未有減損後，另再集體評估減損。應收款集體存在之客觀減損證據可能包含本公司過去收款經驗、集體超過平均授信期間之延遲付款增加情況，以及與應收款拖欠有關之可觀察全國性或區域性經濟情勢變化。

按攤銷後成本列報之金融資產之減損損失金額係該資產帳面金額與估計未來現金流量按該金融資產原始有效利率折現值間之差額。

按攤銷後成本列報之金融資產於後續期間減損損失金額減少，且經客觀判斷該減少與認列減損後發生之事項有關，則先前認列之減損損失直接或藉由調整備抵帳戶予以迴轉認列於損益，惟該迴轉不得使金融資產帳面金額超過若未認列減損情況下於迴轉日應有之攤銷後成本。

其他金融資產客觀減損證據包含發行人或債務人之重大財務困難、違約（例如利息或本金支付之延滯或不償付）、債務人將進入破產或其他財務重整之可能性大增或由於財務困難而使金融資產之活絡市場消失。

以成本衡量之金融資產之減損損失金額，係該資產帳面金額與估計未來現金流量按類似金融資產之現時市場報酬率折現值間之差額。此種減損損失於後續期間不得迴轉。

3. 金融資產之除列

本公司僅於對來自金融資產現金流量之合約權利失效，或已移轉金融資產且該資產所有權之幾乎所有風險及報酬已移轉予其他企業時，始將金融資產除列。

於一金融資產整體除列時，其帳面金額與所收取對價加計已認列於其他綜合損益之任何累計利益或損失之總和間之差額係認列於損益。

金融負債

1. 後續衡量

金融負債係以有效利息法按攤銷後成本衡量。

2. 金融負債之除列

除列金融負債時，其帳面金額與所支付對價（包含任何所移轉之非現金資產或承擔之負債）間之差額認列為損益。

(十) 收入認列

收入係按已收或應收對價之公允價值衡量，並扣除估計之客戶退貨、折扣及其他類似之折讓。銷貨退回係依據以往經驗及其他攸關因素合理估計未來之退貨金額提列。

1. 商品之銷售

銷售商品係於下列條件完全滿足時認列收入：

- (1) 本公司已將商品所有權之重大風險及報酬移轉予買方；
- (2) 本公司對於已經出售之商品既不持續參與管理，亦未維持有效控制；
- (3) 收入金額能可靠衡量；
- (4) 與交易有關之經濟效益很有可能流入本公司；
- (5) 與交易有關之已發生或將發生之成本能可靠衡量。

去料加工時，加工產品所有權之重大風險及報酬並未移轉，是以去料時不作銷貨處理。

具體而言，銷售商品收入係於商品交付且法定所有權移轉時認列。

2. 股利收入及利息收入

投資所產生之股利收入係於股東收款之權利確立時認列，惟前提係與交易有關之經濟效益很有可能流入本公司，且收入金額能可靠衡量。

金融資產之利息收入係於經濟效益很有可能流入本公司，且收入金額能可靠衡量時認列。利息收入係依時間之經過按流通在外本金與所適用之有效利率採應計基礎認列。

(十一) 退職後福利

屬確定提撥退休計畫之退休金，係於員工提供服務之期間，將應提撥之退休金數額認列為當年度費用。

屬確定福利退休計畫之退休金，提供福利之成本係使用預計單位福利法進行精算評價。確定福利義務產生之所有精算損益於發生期間立即認列於其他綜合損益。前期服務成本於福利已既得之範圍內立即認列，非屬已既得之部分則於福利成為既得前之平均期間內，以直線基礎攤銷。

應計退休金負債係代表確定福利義務之現值、調整未認列前期服務成本，並減除計畫資產公允價值後之金額。任何依此方式計算

所產生之資產，不得超過累積未認列前期服務成本，加上該計畫之可得退還資金及可減少未來提撥金之現值。

確定福利退休計畫發生縮減或清償時，認列縮減或清償之損益。

(十二) 所得稅

所得稅費用係當期所得稅及遞延所得稅之總和。

1. 當期所得稅

依所得稅法規定計算之未分配盈餘加徵 10% 所得稅列為股東會決議年度之所得稅費用。

以前年度應付所得稅之調整，列入當年度所得稅。

2. 遞延所得稅

遞延所得稅係依個體財務報告帳載資產及負債帳面金額與計算課稅所得之課稅基礎二者所產生之暫時性差異予以認列。遞延所得稅負債一般係就所有應課稅暫時性差異予以認列，而遞延所得稅資產則於很有可能具有課稅所得以供可減除暫時性差異等支出所產生之所得稅抵減使用時認列。

與投資子公司相關之應課稅暫時性差異皆認列遞延所得稅負債，惟本公司若可控制暫時性差異迴轉之時點，且該暫時性差異很有可能於可預見之未來不會迴轉者除外。與此類投資有關之可減除暫時性差異所產生之遞延所得稅資產，僅於其很有可能具有足夠課稅所得用以實現暫時性差異之利益，且於可預見之未來預期將迴轉的範圍內，予以認列。

遞延所得稅資產之帳面金額於每一資產負債表日予以重新檢視，並針對已不再很有可能具有足夠之課稅所得以供其回收所有或部分資產者，調減帳面金額。

遞延所得稅資產及負債係以預期負債清償或資產實現當期之稅率衡量，該稅率係以資產負債表日已立法或已實質性立法之稅率及稅法為基礎。遞延所得稅負債及資產之衡量係反映企業於資產負債表日預期回收或清償其資產及負債帳面金額之方式所產生之租稅後果。

3. 本年度之當期及遞延所得稅

當期及遞延所得稅係認列於損益，惟與認列於其他綜合損益或直接計入權益之項目相關之當期及遞延所得稅係分別認列於其他綜合損益或直接計入權益。

五、重大會計判斷、估計及假設不確定性之主要來源

本公司於採用會計政策時，對於不易自其他來源取得相關資訊者，管理階層必須基於歷史經驗及其他攸關之因素作出相關之判斷、估計及假設。實際結果可能與估計有所不同。

管理階層將持續檢視估計與基本假設。若估計之修正僅影響當年度，則於修正當年度認列；若會計估計之修正同時影響當年度及未來期間，則於修正當年度及未來期間認列。

(一) 所得稅

遞延所得稅資產之可實現性主要視未來能否有足夠之獲利或應課稅暫時性差異而定。若未來實際產生之獲利少於預期，可能會產生重大遞延所得稅資產之迴轉，該等迴轉係於發生期間認列為損益。

(二) 應收帳款之估計減損

當有客觀證據顯示減損跡象時，本公司會考量未來現金流量之估計。減損損失之金額係以該資產之帳面金額及估計未來現金流量（排除尚未發生之未來信用損失）按該金融資產之原始有效利率折現之現值間的差額衡量。若未來實際現金流量少於預期，可能會產生重大減損損失。

(三) 存貨之減損

存貨淨變現價值係正常營業過程中之估計售價減除至完工尚需投入之估計成本及完成出售所需之估計成本後之餘額估計，該等估計係依目前市場狀況及類似產品之歷史銷售經驗評估，市場情況之改變可能重大影響該等估計結果。

六、現金及約當現金

	102年12月31日	101年12月31日	101年1月1日
庫存現金	\$ 123	\$ 119	\$ 126
銀行支票及活期存款	307,786	455,336	388,872
約當現金			
原始到期日在3個月以內之銀行定期存款	263,291	29,040	105,357
附買回債券	-	-	92,699
	<u>\$ 571,200</u>	<u>\$ 484,495</u>	<u>\$ 587,054</u>
年 利率 (%)			
銀行存款	0.13-2.5	0.45-1.35	0.4-0.5
附買回債券	-	-	1.5

非屬滿足短期現金承諾之定期存款，已轉列「無活絡市場之債券投資－流動」如下：

	102年12月31日	101年12月31日	101年1月1日
原始到期日超過3個月之定期存款	<u>\$ 446,086</u>	<u>\$ 461,413</u>	<u>\$ 72,660</u>
年 利率 (%)	0.45-3.2	0.45	1.2

七、備供出售金融資產－流動

	102年12月31日	101年12月31日	101年1月1日
國內投資			
上市櫃股票	<u>\$ 29,381</u>	<u>\$ 45,041</u>	<u>\$ 56,003</u>

八、以成本衡量之金融資產－非流動

	102年12月31日	101年12月31日	101年1月1日
國內未上市櫃普通股			
弘新精密股份有限公司 (弘新公司)	\$ 18,000	\$ 18,000	\$ 18,000
新虹科技股份有限公司 (新虹公司)	-	-	-
	<u>\$ 18,000</u>	<u>\$ 18,000</u>	<u>\$ 18,000</u>

新虹公司因經營狀況不如預期，本公司於 93 年度將對其之投資 5,000 仟元全數認列為永久性跌價損失。

本公司所持有之上述未上市櫃股票投資，於資產負債表日係按成本減除減損損失衡量，因其公允價值合理估計數之區間重大且無法合

理評估各種估計之機率，致本公司管理階層認為其公允價值無法可靠衡量。

九、應收帳款

	102年12月31日	101年12月31日	101年1月1日
應收帳款—非關係人	\$ 340,113	\$ 324,666	\$ 305,564
減：備抵呆帳	(1,279)	(1,279)	(1,279)
	<u>\$ 338,834</u>	<u>\$ 323,387</u>	<u>\$ 304,285</u>

本公司對商品銷售之平均授信期間為 60 天至 145 天，對應收帳款不予計息。於決定應收帳款可回收性時，本公司考量應收帳款自原始授信日至資產負債表日信用品質之任何改變。備抵呆帳係參考交易對方過去拖欠記錄及分析其目前財務狀況，以估計無法回收之金額。

於資產負債表日已逾期但本公司尚未認列備抵呆帳之應收帳款，因其信用品質並未重大改變，本公司管理階層認為仍可回收其金額，本公司對該等應收帳款並未持有任何擔保品或其他信用增強保障。

已逾期但未減損應收帳款之帳齡分析如下：

	102年12月31日	101年12月31日	101年1月1日
60 天以下	\$ 254	\$ -	\$ -
61 至 90 天	85	13	376
91 至 120 天	211	4	55
超過 120 天	112	1	216
合 計	<u>\$ 662</u>	<u>\$ 18</u>	<u>\$ 647</u>

以上係以立帳日為基準進行之帳齡分析。

十、存 貨

	102年12月31日	101年12月31日	101年1月1日
在 製 品	\$ 81,737	\$ 52,972	\$ 25,401
原 料	31,839	25,245	14,934
製 成 品	28,555	23,360	9,296
商 品	1,677	7,480	12,490
在途存貨	10,245	11,299	-
	<u>\$ 154,053</u>	<u>\$ 120,356</u>	<u>\$ 62,121</u>

102 及 101 年度與存貨相關之營業成本分別為 3,111,026 仟元及 3,988,260 仟元。

102 及 101 年度之營業成本分別包括存貨跌價損失 1,987 仟元及 1,126 仟元。

十一、採用權益法之投資

投 資 子 公 司	102年12月31日		101年12月31日		101年1月1日	
	金 額	持 股 %	金 額	持 股 %	金 額	持 股 %
<u>非上市櫃公司</u>						
正國光學香港有限公司 (正國公司)	\$2,229,616	100	\$2,273,590	100	\$2,210,508	100
今偉光學工業股份有限公司 (今偉公司)	802,021	100	739,202	100	694,208	100
互商光學工業股份有限公司 (互商公司)	421,426	100	424,539	100	422,248	100
今晶光學工業股份有限公司 (今晶公司)	98,939	40	87,881	40	93,344	40
今基投資業股份有限公司 (今基公司)	38,538	100	34,517	100	36,642	100
新加坡華國光學器材有限 公司(新加坡華國公司)	17,317	80	12,836	80	12,154	80
	<u>\$3,607,857</u>		<u>\$3,572,565</u>		<u>\$3,469,104</u>	

採用權益法之子公司之損益及其他綜合損益份額，係依據各子公司同期間經會計師查核之財務報告認列。

十二、不動產、廠房及設備

102 年度	年 初 餘 額	增	加	減	少	年 底 餘 額
<u>成 本</u>						
土 地	\$ 35,696	\$ -	\$ -	\$ -	\$ -	\$ 35,696
房屋及建築	193,983	46,989	-	-	-	240,972
機器設備	972,700	297,572	85,682	-	-	1,184,590
模具設備	50,921	25,376	-	-	-	76,297
運輸設備	403	-	-	-	-	403
生財器具	2,333	-	182	-	-	2,151
其他設備	202,772	80,658	7,822	-	-	275,608
未完工程	214,908	52,849	-	-	-	267,757
	<u>1,673,716</u>	<u>\$ 503,444</u>	<u>\$ 93,686</u>	<u>\$ -</u>	<u>\$ -</u>	<u>2,083,474</u>
<u>累計折舊</u>						
房屋及建築	54,380	\$ 6,542	\$ -	\$ -	\$ -	60,922
機器設備	401,614	133,338	85,682	-	-	449,270
模具設備	39,657	13,908	-	-	-	53,565
運輸設備	125	58	-	-	-	183
生財器具	1,221	449	182	-	-	1,488
其他設備	102,259	47,700	7,821	-	-	142,138
	<u>599,256</u>	<u>\$ 201,995</u>	<u>\$ 93,685</u>	<u>\$ -</u>	<u>\$ -</u>	<u>707,566</u>
	<u>\$ 1,074,460</u>		<u>\$ 93,685</u>			<u>\$ 1,375,908</u>

101 年度	年 初 餘 額	增	加 減	少	年 底 餘 額
成 本					
土 地	\$ 35,696	\$ -	\$ -	\$ -	\$ 35,696
房屋及建築	195,055	-	1,072	-	193,983
機器設備	1,339,052	167,401	533,753	-	972,700
模具設備	39,210	11,711	-	-	50,921
運輸設備	5,582	-	5,179	-	403
生財器具	11,110	-	8,777	-	2,333
其他設備	204,857	42,908	44,993	-	202,772
未完工程	917	213,991	-	-	214,908
	<u>1,831,479</u>	<u>\$ 436,011</u>	<u>\$ 593,774</u>	<u>-</u>	<u>1,673,716</u>
累計折舊					
房屋及建築	49,050	\$ 6,402	\$ 1,072	-	54,380
機器設備	822,540	112,827	533,753	-	401,614
模具設備	28,231	11,426	-	-	39,657
運輸設備	5,246	58	5,179	-	125
生財器具	9,531	467	8,777	-	1,221
其他設備	110,397	36,855	44,993	-	102,259
	<u>1,024,995</u>	<u>\$ 168,035</u>	<u>\$ 593,774</u>	<u>-</u>	<u>599,256</u>
	<u>\$ 806,484</u>				<u>\$ 1,074,460</u>

本公司之不動產、廠房及設備係以直線基礎按下列耐用年數計提折舊：

房屋及建築	
廠房主建物	29 至 50 年
其 他	6 至 15 年
機器設備	3 至 15 年
模具設備	6 年
運輸設備	6 年
生財器具	3 至 15 年
其他設備	3 至 15 年

本公司設定質押作為借款擔保之不動產、廠房及設備金額，參閱附註二六。

十三、其他流動資產

	102年12月31日	101年12月31日	101年1月1日
預付款項	\$ 11,386	\$ 11,975	\$ 16,242
員工借支	585	573	775
質押定期存款	-	-	137,951
其他金融資產－流動	-	-	-
其他	1,370	1,390	1,199
	<u>\$ 13,341</u>	<u>\$ 13,938</u>	<u>\$ 156,167</u>

其他金融資產－流動係本公司購買香港 Descartes Investment Management Ltd.發行之 Descartes Athena Fund 旗下之 Event-driven Fund 107,874 仟元。因該基金於 98 年度進行清算而無法預估可收回金額，故全數認列減損損失；截至 102 年 12 月 31 日該基金尚未清算完結。

十四、借 款

(一) 短期銀行借款

	102年12月31日	101年12月31日	101年1月1日
信用借款	<u>\$ 115,000</u>	<u>\$ 13,456</u>	<u>\$ 15,624</u>
年 利 率 (%)	1.73-2.35	1.25	1.31

(二) 長期銀行借款

	102年12月31日	101年12月31日	101年1月1日
抵押借款（附註二六）	\$ 442,170	\$ 280,210	\$ 129,750
減：1 年內到期部分	(152,040)	(66,540)	(32,040)
1 年後到期部分	<u>\$ 290,130</u>	<u>\$ 213,670</u>	<u>\$ 97,710</u>
年 利 率 (%)	1.95-2	1.95-2	1.95

十五、其他應付款

	102年12月31日	101年12月31日	101年1月1日
應付薪資	\$ 52,503	\$ 51,223	\$ 53,427
應付員工紅利	7,957	37,559	36,312
應付休假給付	2,985	11,100	7,745
應付董監酬勞	1,675	9,390	9,078
其他	25,070	26,684	17,305
	<u>\$ 90,190</u>	<u>\$ 135,956</u>	<u>\$ 123,867</u>

十六、退職後福利計畫

(一) 確定提撥計畫

適用「勞工退休金條例」之退休金制度，係屬政府管理之確定提撥退休計畫，依員工每月薪資 6% 提撥退休金至勞工保險局之個人專戶。

(二) 確定福利計畫

適用「勞動基準法」之退休金制度，係屬確定福利退休計畫。員工退休金之支付，係根據服務年資及核准退休日前 6 個月平均工資計算。本公司按員工每月薪資總額 2.01% 提撥員工退休基金，交由勞工退休準備金監督委員會以該委員會名義存入台灣銀行之專戶。勞動部勞動基金運用局透過自行運用及委託經營方式，將計畫資產投資於國內（外）權益證券與債務證券及銀行存款等標的，惟依勞工退休金條例施行細則規定，勞工退休金運用收益不得低於當地銀行 2 年定期存款利率。本公司另自 95 年 1 月訂定委任經理人退休辦法，亦屬確定福利退休計畫，並提撥委任經理人退休基金，基金專戶存於兆豐國際商業銀行。

本公司之計畫資產及確定福利義務現值，係由合格精算師進行精算。精算評價於衡量日精算評價之主要假設如下：

	102年12月31日	101年12月31日	101年1月1日
折現率	1.75%	1.375%	1.50%
計畫資產之預期報酬率	2.00%	1.875%	2.00%
薪資預期增加率	2.75%	2.50%	2.50%

計畫資產之整體資產預期報酬率係根據歷史報酬趨勢以及精算師對於相關義務存續期間內，該資產所處市場之預測，並考量前述計畫資產之運用及最低收益之影響所作之估計。

有關確定福利計畫所認列之損益金額如下：

	102年度	101年度
當年度服務成本	\$ 576	\$ 571
利息成本	754	771
計畫資產預期報酬	(534)	(446)
前期服務成本	395	395
	<u>\$ 1,191</u>	<u>\$ 1,291</u>
依功能別彙總		
營業成本	\$ 1,033	\$ 1,125
推銷費用	10	10
管理費用	86	90
研究發展費用	62	66
	<u>\$ 1,191</u>	<u>\$ 1,291</u>

本公司於 102 及 101 年度分別認列精算損失 2,396 仟元及 3,416 仟元於其他綜合損益。截至 102 年及 101 年 12 月 31 日止，精算損失認列於其他綜合損益之累積金額分別為 5,812 仟元及 3,416 仟元。

本公司因確定福利計畫所產生之義務列入個體資產負債表之金額如下：

	102年12月31日	101年12月31日	101年1月1日
已提撥確定福利義務之			
現值	\$ 58,363	\$ 54,854	\$ 51,366
計畫資產之公允價值	(31,849)	(24,753)	(18,834)
提撥短絀	26,514	30,101	32,532
未認列前期服務成本	(2,233)	(2,628)	(3,023)
應計退休金負債	<u>\$ 24,281</u>	<u>\$ 27,473</u>	<u>\$ 29,509</u>

確定福利義務現值之變動如下：

	102年度	101年度
年初確定福利義務	\$ 54,854	\$ 51,366
當年度服務成本	576	571
利息成本	754	771
精算損失	2,179	3,159
福利支付數	-	(1,013)
年底確定福利義務	<u>\$ 58,363</u>	<u>\$ 54,854</u>

計畫資產現值之變動如下：

	102年度	101年度
年初計畫資產公允價值	\$ 24,753	\$ 18,834
計畫資產預期報酬	534	446
精算損失	(217)	(257)
雇主提撥數	6,779	6,743
福利支付數	-	(1,013)
年底計畫資產公允價值	<u>\$ 31,849</u>	<u>\$ 24,753</u>

計畫資產之主要類別於資產負債表日公允價值之百分比係依勞動部勞動基金運用局網站公布之基金資產配置資訊為準：

	102年12月31日	101年12月31日	101年1月1日
現金及約當現金	23	25	24
短期票券	4	10	8
政府貸款	-	1	-
債券	9	10	11
固定收益類	18	16	16
權益證券	45	37	41
其他	1	1	-
	<u>100</u>	<u>100</u>	<u>100</u>

本公司選擇以轉換至個體財務報告會計準則之日起各個會計期間推延決定之金額，揭露經驗調整之歷史資訊：

	102年12月31日	101年12月31日	101年1月1日
確定福利義務現值	<u>\$ 58,363</u>	<u>\$ 54,854</u>	<u>\$ 51,366</u>
計畫資產公允價值	<u>\$ 31,849</u>	<u>\$ 24,753</u>	<u>\$ 18,834</u>
提撥短絀	<u>\$ 26,514</u>	<u>\$ 30,101</u>	<u>\$ 32,532</u>
計畫負債之經驗調整	<u>\$ 2,836</u>	<u>\$ 3,159</u>	<u>\$ -</u>
計畫資產之經驗調整	<u>\$ 218</u>	<u>\$ 257</u>	<u>\$ -</u>

本公司預期於 102 及 101 年度以後 1 年內對確定福利計畫提撥分別為 6,370 仟元及 7,479 仟元。

十七、權益

(一) 資本公積

	102年12月31日	101年12月31日	101年1月1日
股票發行溢價	\$ 293,348	\$ 293,348	\$ 293,348
公司債轉換溢價	481,731	481,731	481,731
處分資產增益	42	42	42
轉換公司債應付 利息補償金	9,569	9,569	9,569
	<u>\$ 784,690</u>	<u>\$ 784,690</u>	<u>\$ 784,690</u>

資本公積中屬超過票面金額發行股票之溢額（包括以超過面額發行普通股、公司債轉換溢價及庫藏股票交易等）及受領贈與之部分得用以彌補虧損，亦得於公司無虧損時，用以發放現金股利或撥充股本，惟撥充股本時每年以實收股本之一定比率為限。因採用權益法之投資產生之資本公積，不得作為任何用途。

(二) 保留盈餘及股利政策

依本公司章程規定，年度決算如有盈餘時，除依法扣繳所得稅外，應先彌補歷年累積虧損次提撥 10% 為法定盈餘公積，其餘額再依證券交易法提列特別盈餘公積後，為可分配盈餘；可分配盈餘得就餘額部分，按下列比例分派之：

1. 提撥不低於（含）10% 作為員工紅利。
2. 提撥不高於（含）2.5% 作為董監事酬勞。
3. 股東紅利由董事會擬具分配議案，提請股東會決議。

本公司處於產業生命週期之成長期，為配合整體環境及產業成長特性，並達成公司永續經營、追求股東長期利益、穩定經營績效等目標，本公司股利政策將考量公司所處環境及成長階段，因應未來資金需求及長期財務規劃，並滿足股東對現金流入之需求，就可分配盈餘提撥不低於 40% 分派股東股利，其中現金股利不得低於股利總額之 10%。

102 及 101 年度應付員工紅利估列金額分別為 7,957 仟元及 37,559 仟元；應付董監酬勞估列金額分別為 1,675 仟元及 9,390 仟元，前述員工紅利及董監酬勞係分別按稅後淨利（已扣除員工分紅

及董監酬勞之金額)之 11.875%及 2.5%與 10%及 2.5%計算。年度終了後，本個體財務報告通過發布日前經董事會決議之發放金額有重大變動時，該變動調整原提列年度費用，本個體財務報告通過發布日後若金額仍有變動，則依會計估計變動處理，於次一年度調整入帳。如股東會決議採股票發放員工紅利，股票紅利股數按決議分紅之金額除以股票公允價值決定，股票公允價值係指股東會決議日前一日之收盤價(考量除權除息之影響後)。

本公司於分配 101 年度以前之盈餘時，必須依(89)台財證(一)字第 100116 號函及金管證一字第 0950000507 號函令等相關規定，就其他股東權益減項淨額(如國外營運機構財務報表換算之兌換差額、備供出售金融資產未實現損益等累計餘額)提列特別盈餘公積。嗣後股東權益減項金額如有減少，可就減少金額自特別盈餘公積轉回未分配盈餘。

自 102 年起，本公司依金管會於 101 年 4 月 6 日發布之金管證發字第 1010012865 號函令及「採用國際財務報導準則(IFRSs)後，提列特別盈餘公積之適用疑義問答」規定，於首次採用 IFRSs 時，應就帳列股東權益項下之累積換算調整數(利益)，因選擇適用 IFRS 1 豁免項目而轉入保留盈餘部分，分別提列相同數額之特別盈餘公積；但轉換日因首次採用 IFRSs 產生之保留盈餘增加數不足提列時，得僅就因轉換採用 IFRSs 產生之保留盈餘增加數予以提列。嗣後因使用、處分或重分類相關資產時，得就原提列特別盈餘公積之比例予以迴轉分派盈餘。首次採用 IFRSs 所應提列之特別盈餘公積得於以後年度用以彌補虧損；嗣後有盈餘年度且原提列特別盈餘公積之原因消除前，應就不足數額補足提列特別盈餘公積，始得分派盈餘。

法定盈餘公積應提撥至其餘額達公司實收股本總額時為止。法定盈餘公積得用以彌補虧損。公司無虧損時，法定盈餘公積超過實收股本總額 25%之部分除得撥充股本外，尚得以現金分配。

分配未分配盈餘時，除屬非中華民國境內居住者之股東外，其餘股東可獲配按股利分配日之稅額扣抵比率計算之股東可扣抵稅額。

本公司分別於 102 及 101 年 6 月舉行股東常會，決議通過 101 及 100 年度盈餘分配案如下：

	盈 餘 分 配 案		每 股 股 利 (元)	
	101 年度	100 年度	101 年度	100 年度
法定盈餘公積	\$ 41,732	\$ 38,053		
特別盈餘公積	-	(20,645)		
現金股利	260,121	195,091	\$ 1.6	\$ 1.2

上述股東常會另決議以現金配發 101 及 100 年度員工紅利及董監酬勞如下：

	101 年度	100 年度
員工紅利	\$ 37,559	\$ 36,312
董監酬勞	9,390	9,078

股東常會決議配發之員工紅利及董監酬勞與各該年度財務報表認列之員工紅利及董監酬勞並無差異。

101 年度之盈餘分配案、員工紅利及董監酬勞係按本公司依據修訂前證券發行人財務報告編製準則及中華民國一般公認會計原則所編製之 101 年度財務報表並參考本公司依據個體財務報告會計準則所編製之 101 年 12 月 31 日資產負債表作為盈餘分配案之基礎。

本公司 103 年 3 月 28 日董事會擬議 102 年度盈餘分配案及每股股利如下：

	盈 餘 分 配 案	每 股 股 利 (元)
法定盈餘公積	\$ 7,445	
現金股利	97,545	\$ 0.6

有關 102 年度之盈餘分配案、員工分紅及董監酬勞尚待預計於 103 年 6 月 17 日召開之股東會決議。

有關本公司董事會通過擬議及股東會決議之員工紅利及董監酬勞資訊，請至台灣證券交易所「公開資訊觀測站」查詢。

(三) 依金管證發字第 1010012865 號令應提列之特別盈餘公積

本公司依金管證發字第 1010012865 號令所應提列之特別盈餘公積如下：

	102年12月31日	101年12月31日	101年1月1日
特別盈餘公積	<u>\$ 205,745</u>	<u>\$ 205,745</u>	<u>\$ 205,745</u>

本公司帳列累積換算調整數轉入保留盈餘計 205,745 仟元，已提列相同數額之特別盈餘公積。

十八、員工福利、折舊及攤銷費用

性 質 別	102 年度			101 年度		
	屬於營業 成本者	屬於營業 費用者	合 計	屬於營業 成本者	屬於營業 費用者	合 計
員工福利費用						
短期員工福利	\$ 394,895	\$ 49,630	\$ 444,525	\$ 390,528	\$ 88,323	\$ 478,851
退職後福利						
確定提撥計畫	11,618	2,060	13,678	10,458	2,570	13,028
確定福利計畫	1,033	158	1,191	1,125	166	1,291
其他員工福利	49,910	11,162	61,072	48,736	4,563	53,299
折舊費用	175,204	26,791	201,995	147,449	20,586	168,035

十九、所得稅

(一) 認列於損益之所得稅

所得稅費用之主要組成項目如下：

	102 年度	101 年度
當期所得稅		
當年度產生者	\$ 45,341	\$ 35,017
未分配盈餘加徵 10%	11,547	16,803
以前年度之調整	7,279	13,365
遞延所得稅		
當年度產生者	(3,883)	7,033
認列於損益之所得稅費用	<u>\$ 60,284</u>	<u>\$ 72,218</u>

會計所得與所得稅費用之調節如下：

	102 年度	101 年度
稅前淨利按法定稅率 (17%)		
計算之所得稅費用	\$ 22,905	\$ 83,702
稅上不可減除之費損	21	119
免稅所得	(331)	(1,702)
不予課稅之收益	(3,015)	(40,266)
國外股利匯回	26,151	-
未分配盈餘加徵 10%	11,547	16,803
當年度抵用之投資抵減	(4,273)	-
以前年度之當期所得稅費用		
於本年度之調整	7,279	13,365
其 他	-	197
認列於損益之所得稅費用	<u>\$ 60,284</u>	<u>\$ 72,218</u>

由於 103 年度股東會盈餘分配情形尚具不確定性，故 102 年度未分配盈餘加徵 10% 所得稅之潛在所得稅後果尚無法可靠決定。

(二) 當期所得稅資產與負債

	102年12月31日	101年12月31日	101年1月1日
當期所得稅負債			
應付所得稅	<u>\$ 34,256</u>	<u>\$ 24,587</u>	<u>\$ 42,696</u>

(三) 遞延所得稅資產與負債之變動

102 年度	年初餘額	認列於損益	認列於其他 綜合損益	年底餘額
<u>遞延所得稅資產</u>				
暫時性差異				
確定福利退休計畫	\$ 5,016	\$ -	\$ -	\$ 5,016
未實現兌換損失	3,108	564	-	3,672
存貨跌價損失	397	336	-	733
未實現毛利	2,101	(1,259)	-	842
其他	215	903	-	1,118
	<u>\$ 10,837</u>	<u>\$ 544</u>	<u>\$ -</u>	<u>\$ 11,381</u>
<u>遞延所得稅負債</u>				
暫時性差異				
確定福利退休計畫	\$ 452	\$ 935	\$ -	\$ 1,387
國外營運機構兌換差額	-	-	3,877	3,877
	<u>\$ 452</u>	<u>\$ 935</u>	<u>\$ 3,877</u>	<u>\$ 5,264</u>
101 年度				
<u>遞延所得稅資產</u>				
暫時性差異				
確定福利退休計畫	\$ 5,134	(\$ 118)	\$ -	\$ 5,016
未實現兌換損失	8,312	(5,204)	-	3,108
存貨跌價損失	456	(59)	-	397
未實現毛利	3,425	(1,324)	-	2,101
其他	91	124	-	215
	<u>\$ 17,418</u>	<u>(\$ 6,581)</u>	<u>\$ -</u>	<u>\$ 10,837</u>
<u>遞延所得稅負債</u>				
暫時性差異				
確定福利退休計畫	\$ -	\$ 452	\$ -	\$ 452

(四) 與投資相關且未認列遞延所得稅負債之暫時性差異彙總金額

截至 102 年 12 月 31 日暨 101 年 12 月 31 日及 1 月 1 日止，與投資子公司有關且未認列為遞延所得稅負債之應課稅暫時性差異分別為 333,951 仟元、340,909 仟元及 318,554 仟元。

(五) 兩稅合一相關資訊

本公司無屬 86 年度以前之未分配盈餘。

	102年12月31日	101年12月31日	101年1月1日
股東可扣抵稅額帳戶餘額	<u>\$ 187,608</u>	<u>\$ 183,040</u>	<u>\$ 142,523</u>

102 及 101 年度盈餘分配適用之稅額扣抵比率分別為 17.09% (預計) 及 15.27% (實際)。

依所得稅法規定，本公司分配屬於 87 年度(含)以後之盈餘時，本國股東可按股利分配日之稅額扣抵比率計算可獲配之股東可扣抵稅額。由於實際分配予股東之可扣抵稅額，應以股利分配日之股東可扣抵稅額帳戶餘額為準，因此本公司預計 102 年度盈餘分配之稅額扣抵比率可能與將來實際分配予股東時所適用之稅額扣抵比率有所差異。

依台財稅字第 10204562810 號規定，首次採用 IFRSs 之當年度計算稅額扣抵比率時，其帳載累積未分配盈餘應包含因首次採用個體財務報告會計準則產生之保留盈餘淨增加數。

(六) 所得稅核定情形

本公司截至 100 年度之營利事業所得稅申報案件，業經稅捐稽徵機關核定。

二十、每股盈餘

	本年度淨利	股數(仟股)	每股盈餘 (元)
<u>102 年度</u>			
基本每股盈餘			
屬於普通股股東之淨利	\$ 74,451	162,576	<u>\$0.46</u>
具稀釋作用潛在普通股 之影響			
員工分紅	-	802	
稀釋每股盈餘			
屬於本公司業主之淨利	\$ 74,451	163,378	<u>\$0.46</u>
加潛在普通股之影響			

	本年度淨利	股數 (仟股)	每股盈餘 (元)
<u>101 年度</u>			
基本每股盈餘			
屬於普通股股東之淨利	\$ 420,145	162,576	<u>\$2.58</u>
具稀釋作用潛在普通股 之影響			
員工分紅	-	<u>1,571</u>	
稀釋每股盈餘			
屬於本公司業主之淨利			
加潛在普通股之影響	<u>\$ 420,145</u>	<u>164,147</u>	<u>\$2.56</u>

若本公司得選擇以股票或現金發放員工分紅，則計算稀釋每股盈餘時，假設員工分紅將採發放股票方式，並於該潛在普通股具有稀釋作用時計入加權平均流通在外股數，以計算稀釋每股盈餘。於次年度股東會決議員工分紅發放股數前計算稀釋每股盈餘時，亦繼續考量該等潛在普通股之稀釋作用。

二一、股份基礎給付協議

本公司於 102 年 8 月給予員工認股權 1,000,000 單位，每一單位可認購普通股 1 股，給與對象為本公司符合特定條件之員工。認股權之存續期間為 6 年，憑證持有人於發行屆滿 2 年之日起，可行使被給與之一定比例之認股權。認股權行使價格為發行當日本公司普通股收盤價格，認股權發行後，遇有本公司普通股股份發生變動時，認股權行使價格依規定公式予以調整。惟截至 102 年底，本公司尚未決定實際發行日期。

二二、營業租賃協議

本公司向經濟部加工出口區管理處中港分處承租土地，租賃期間為 10 年。不可取消營業租賃之未來最低租賃給付總額如下：

	102年12月31日	101年12月31日	101年1月1日
不超過 1 年	\$ 1,912	\$ 1,771	\$ 1,848
1-5 年	9,557	-	1,771
超過 5 年	<u>7,647</u>	<u>-</u>	<u>-</u>
	<u>\$ 19,116</u>	<u>\$ 1,771</u>	<u>\$ 3,619</u>

二三、資本風險管理

本公司進行資本管理以確保集團內各企業能夠於繼續經營之前提下，藉由將債務及權益餘額最適化，以使股東報酬極大化。本公司之整體策略於本報導期間並無變化。

本公司資本結構係由本公司之淨債務及歸屬於本公司業主之權益（即股本、資本公積、保留盈餘及其他權益項目）組成。

本公司無其他外部資本規定。

二四、金融工具

(一) 公允價值之資訊

1. 短期金融商品以其在資產負債表上之帳面價值估計其公允價值，因此類商品到期日甚近，其帳面價值應屬估計公允價值之合理基礎。此方法應用於現金及約當現金、無活絡市場之債券投資—流動、應收款項、其他應收款、存出保證金、短期銀行借款、應付款項及其他應付款。
2. 備供出售金融資產均具有活絡市場公開報價，故以此市場價格為公平價值。
3. 其他流動資產及以成本衡量之金融資產係投資海外基金公司發行之基金及未上市櫃公司股票，其無活絡市場公開報價且實務上須以超過合理成本之金額方能取得可驗證公平價值，因此不列示其公平價值。
4. 長期銀行借款以其預期現金流量之折現值估計公允價值。折現率則以本公司所能獲得類似條件之長期借款利率為準，本公司之長期銀行借款利率均屬浮動利率，帳面價值即為公允價值。

(二) 金融工具之種類

	102年12月31日	101年12月31日	101年1月1日
<u>金融資產</u>			
放款及應收款	\$ 1,282,465	\$ 1,056,198	\$ 1,263,207
備供出售金融資產—流動	29,381	45,041	56,003
無活絡市場之債券投資— 流動	446,086	461,413	72,660
以成本衡量之金融資產— 非流動	18,000	18,000	18,000

	102年12月31日	101年12月31日	101年1月1日
金融負債			
以攤銷後成本衡量	\$ 2,492,272	\$ 1,997,652	\$ 1,676,211

放款及應收款餘額係包括現金及約當現金、應收票據、應收帳款、其他應收款及存出保證金等以攤銷後成本衡量之放款及應收款。

以攤銷後成本衡量餘額係包含短期銀行借款、應付票據、應付帳款、其他應付款及長期借款（含 1 年內到期）等以攤銷後成本衡量之金融負債。

(三) 財務風險管理目的與政策

本公司主要金融工具包括權益投資、應收帳款、應付帳款及借款。本公司之財務管理部門係為各業務單位提供服務，統籌協調於國內與國際金融市場操作，藉由依照風險程度與廣度分析暴險之內部風險報告監督及管理本公司營運有關之財務風險。該等風險包括市場風險（包含匯率風險及利率風險）、信用風險及流動性風險。

1. 市場風險

本公司之營運活動使本公司承擔之主要財務風險為外幣匯率變動風險以及利率變動風險。

本公司有關金融工具市場風險之暴險及其對該等暴險之管理與衡量方式並無改變。

(1) 匯率風險

本公司從事外幣計價之銷貨與進貨交易，因而使本公司產生匯率變動暴險。本公司之銷售額中約有 67% 非以功能性貨幣計價，而成本金額中約有 70% 非以功能性貨幣計價。

本公司於資產負債表日非功能性貨幣計價之貨幣性資產與貨幣性負債帳面金額請參閱附註二八。

本公司主要受美金及人民幣匯率波動之影響。

本公司敏感度分析僅包括流通在外之外幣貨幣性項目，下表之正數係當新台幣匯率相對於各外幣升值 1% 時，

將使稅前淨利增加之金額；匯率貶值 1%時，其對淨利之影響將為相同金額之負數。

貨幣種類	匯率變動對損益之影響	
	102 年度	101 年度
美金	\$ 9,809	\$ 6,019
人民幣	(2,430)	-

(2) 利率風險

本公司利率風險主要來自固定及浮動利率之借款，因而產生利率暴險。

本公司於資產負債表日受利率暴險之金融資產及金融負債帳面金額如下：

	102年12月31日	101年12月31日	101年1月1日
具公允價值利率風險			
長期銀行借款	\$ 442,170	\$ 280,210	\$ 129,750
具現金流量利率風險			
短期銀行借款	115,000	13,456	15,624

有關利率風險之敏感度分析，當利率上升 0.25%，本公司於 102 及 101 年度之稅前淨利將分別減少 34 仟元及 39 仟元。

2. 信用風險

信用風險係指交易對方拖欠合約義務而造成集團財務損失之風險。截至資產負債表日止，本公司可能因交易對方未履行義務造成財務損失之最大信用風險暴險主要係來自於合併資產負債表所認列之金融資產帳面金額。

本公司採行之政策係僅與信譽卓著之對象進行交易。

為減輕信用風險，本公司針對授信額度之決定、授信核准及其他監控程序以確保逾期應收款項之回收已採取適當行動。此外，本公司會定期複核應收款項之可回收金額以確保無法回收之應收款項已提列適當減損損失。據此，本公司認為本公司之信用風險已顯著減少。

本公司之信用風險主要係集中於本公司最大客戶，截至 102 年 12 月 31 日暨 101 年 12 月 31 日及 1 月 1 日止，應收帳款—非關係人總額來自最大客戶之比率分別為 43%、81% 及 89%。

3. 流動性風險

本公司係透過管理及維持足夠部位之現金以支應集團營運並減輕現金流量波動之影響。本公司監督銀行融資額度使用狀況並確保借款合同條款之遵循。

本公司已約定還款期間之非衍生金融負債預定到期如下：

非衍生金融負債	加權平均有效利率(%)	加權平均有		
		短於 1 年	1 至 3 年	3 年以上
<u>102 年 12 月 31 日</u>				
無附息債務	-	\$1,938,087	\$ -	\$ -
浮動利率工具	1.97	115,000	-	-
固定利率工具	1.97	<u>152,040</u>	<u>266,430</u>	<u>23,700</u>
		<u>\$2,205,127</u>	<u>\$ 266,430</u>	<u>\$ 23,700</u>
<u>101 年 12 月 31 日</u>				
無附息債務	-	\$1,715,086	\$ -	\$ -
浮動利率工具	1.25	722,142	-	-
固定利率工具	1.95	<u>66,540</u>	<u>126,770</u>	<u>86,900</u>
		<u>\$2,503,768</u>	<u>\$ 126,770</u>	<u>\$ 86,900</u>
<u>101 年 1 月 1 日</u>				
無附息債務	-	\$1,538,582	\$ -	\$ -
浮動利率工具	1.31	730,958	-	-
固定利率工具	1.95	<u>32,040</u>	<u>64,080</u>	<u>33,630</u>
		<u>\$2,301,580</u>	<u>\$ 64,080</u>	<u>\$ 33,630</u>

二五、關係人交易

除已於其他附註揭露外，本公司與關係人間之交易如下：

(一) 營業收入

關係人類別	102年度	101年度
子公司	<u>\$ 1,848,258</u>	<u>\$ 2,741,679</u>

本公司對關係人之進銷貨價格及付收款期間與一般客戶相當。

截至 102 及 101 年底對上述子公司銷貨之未實現利益分別為 4,958 仟元及 12,361 仟元。

本公司依證期局 87 年 3 月 18 日台財證(六)第 00747 號函規定，銷除與關係人間重覆計算之進銷貨金額如下：

關係人類別	102年度	101年度
子公司	\$ 141,583	\$ 131,912
其他關係人	<u>70</u>	<u>552</u>
	<u>\$ 141,653</u>	<u>\$ 132,464</u>

(二) 進 貨

關係人類別	102年度	101年度
子公司	\$ 1,071,573	\$ 2,762,654
其他關係人	<u>6,778</u>	<u>7,088</u>
	<u>\$ 1,078,351</u>	<u>\$ 2,769,742</u>

(三) 應收帳款

關係人類別	102年12月31日	101年12月31日	101年1月1日
子公司	<u>\$ 294,474</u>	<u>\$ 194,740</u>	<u>\$ 320,650</u>

流通在外之應收關係人款項未收取保證金。應收關係人款項並未提列呆帳費用。

(四) 其他應收款

關係人類別	102年12月31日	101年12月31日	101年1月1日
子公司	<u>\$ 70,884</u>	<u>\$ 42,269</u>	<u>\$ 44,421</u>

(五) 應付帳款

關係人類別	102年12月31日	101年12月31日	101年1月1日
子公司	\$ 1,697,092	\$ 1,296,773	\$ 1,082,308
其他關係人	<u>-</u>	<u>3,493</u>	<u>541</u>
	<u>\$ 1,697,092</u>	<u>\$ 1,300,266</u>	<u>\$ 1,082,849</u>

流通在外之應付關係人款項餘額係未提供擔保。

(六) 製造費用—加工費

關係人類別	102年度	101年度
子公司	<u>\$ 121,692</u>	<u>\$ 109,392</u>

(七) 預收貨款

關係人類別	102年12月31日	101年12月31日	101年1月1日
子公司	<u>\$ 308,111</u>	<u>\$ 77,385</u>	<u>\$ 52,621</u>

(八) 取得之不動產、廠房及設備

關係人類別	取	得	價	款
	102年度		101年度	
子公司	<u>\$ -</u>		<u>\$ 19,371</u>	

(九) 保證情形

被保證人	保證事項	102年12月31日	101年12月31日	101年1月1日
子公司	銀行融資額度	美金 26,000	美金 26,000	美金 32,500

(十) 主要管理階層薪酬

	102年度	101年度
短期員工福利	<u>\$ 18,118</u>	<u>\$ 13,332</u>

董事及其他主要管理階層之薪酬係由薪酬委員會依照個人績效及市場趨勢決定。

二六、質抵押之資產

下列資產業提供作為銀行借款之擔保品：

	102年12月31日	101年12月31日	101年1月1日
不動產、廠房及設備	\$ 396,060	\$ 206,697	\$ 230,757
其他流動資產	-	-	137,951
	<u>\$ 369,060</u>	<u>\$ 206,697</u>	<u>\$ 368,708</u>

二七、重大或有負債及未認列之合約承諾

除已於其他附註所述者外，未認列之合約承諾如下：

	102年12月31日	101年12月31日	101年1月1日
購置不動產、廠房及設備	<u>\$ 40,206</u>	<u>\$ 45,860</u>	<u>\$ 21,393</u>

二八、外幣金融資產及負債之匯率資訊

本公司具重大影響之外幣金融資產及負債資訊如下：

金 融 資 產	102 年 12 月 31 日			101 年 12 月 31 日		
	外 幣	匯 率	新 台 幣	外 幣	匯 率	新 台 幣
<u>貨幣性項目</u>						
美 金	\$ 31,939	29.805	\$ 951,928	\$ 27,089	29.04	\$ 786,655
人 民 幣	49,393	4.919	242,962	-	-	-
日 幣	243,720	0.2839	69,192	253,560	0.3364	85,298
<u>非貨幣性項目</u>						
美 金	45,110	29.805	1,344,500	43,955	29.04	1,276,443
港 幣	577,962	3.843	2,221,108	607,531	3.747	2,276,418
<u>金 融 負 債</u>						
<u>貨幣性項目</u>						
美 金	64,849	29.805	1,932,838	47,814	29.04	1,388,515
日 幣	236,006	0.2839	67,002	139,154	0.3364	46,812
101 年 1 月 1 日						
金 融 資 產	外 幣	匯 率	新 台 幣			
<u>貨幣性項目</u>						
美 金	\$ 29,370	30.275	\$ 889,177			
日 幣	135,352	0.3906	52,868			
<u>非貨幣性項目</u>						
美 金	41,016	30.275	1,241,759			
港 幣	568,979	3.897	2,217,313			
<u>金 融 負 債</u>						
<u>貨幣性項目</u>						
美 金	41,108	30.275	1,244,545			
日 幣	67,745	0.3906	26,461			

二九、附註揭露事項

(一) 重大交易事項及(二)轉投資事業相關資訊：

1. 資金貸與他人：無。
2. 為他人背書保證：附表一。
3. 年底持有有價證券情形（不包含投資子公司及關聯企業部分）：
附表二。

4. 累積買進或賣出同一有價證券之金額達新臺幣 3 億元或實收資本額 20% 以上：無。
5. 取得不動產之金額達新臺幣 3 億元或實收資本額 20% 以上：無。
6. 處分不動產之金額達新臺幣 3 億元或實收資本額 20% 以上：無。
7. 與關係人進、銷貨之金額達新臺幣 1 億元或實收資本額 20% 以上：附表三。
8. 應收關係人款項達新臺幣 1 億元或實收資本額 20% 以上：附表四。
9. 從事衍生工具交易：無。
10. 被投資公司資訊：附表五。

(三) 大陸投資資訊：

1. 大陸被投資公司名稱、主要營業項目、實收資本額、投資方式、資金匯出入情形、持股比例、本年度損益及認列之投資損益、年底投資帳面金額、已匯回投資損益及赴大陸地區投資限額：附表六。
2. 與大陸被投資公司直接或間接經由第三地區所發生下列之重大交易事項，及其價格、付款條件、未實現損益：
 - (1) 進貨金額及百分比與相關應付款項之年底餘額及百分比：附表七。
 - (2) 銷貨金額及百分比與相關應收款項之年底餘額及百分比：附表七。
 - (3) 財產交易金額及其所產生之損益數額：無。
 - (4) 票據背書保證或提供擔保品之年底餘額及其目的：附表一。
 - (5) 資金融通之最高餘額、年底餘額、利率區間及當年度利息總額：無。
 - (6) 其他對當年度損益或財務狀況有重大影響之交易事項，如勞務之提供或收受等：無。

三十、首次採用個體財務報告會計準則

本公司轉換至個體財務報告會計準則日為 101 年 1 月 1 日。轉換至個體財務報告會計準則後，對本公司個體資產負債表暨個體綜合損益表之影響如下：

(一) 101 年 1 月 1 日個體資產負債表項目之調節

中華民國一般公認會計原則	轉	換	之	個	體	財	務	報	告	會	計	準	則	
項	目	金	額	影	響	金	額	金	額	項	目	說	明	
資 產														
現金及約當現金		\$	659,714	(\$	72,660)	\$	587,054	現金及約當現金						(1)
—			-		72,660		72,660	無活絡市場之債券投資						(1)
遞延所得稅資產—流動			10,282	(10,282)		-	—						(3)
採用權益法之長期投資			3,504,403	(35,299)		3,469,104	採用權益法之長期投資						(8)
固定資產淨額			789,897		16,587		806,484	不動產、廠房及設備						(2)(5)
—			-		19,576		19,576	預付設備款						(2)
遞延退休金成本			8,989	(8,989)		-	—						(4)
遞延費用			36,163	(36,163)		-	—						(5)
遞延所得稅資產—非流動			2,120		15,298		17,418	遞延所得稅資產						(3)(5)
負 債														
其他應付款			-		7,745		7,745	負債準備—流動						(6)
其他負債			42,601	(13,092)		29,509	應計退休金負債						(4)(8)
權 益														
資本公積—長期股權投資			208,304	(208,304)		-	資本公積—採權益法認列 關聯企業及合資企業股 權淨值之變動數						(7)
未分配盈餘			1,342,497		371,076		1,713,573	未分配盈餘						(4)(6) (7)
累積換算調整數			205,745	(205,745)		-	國外營運機構財務報表換 算之兌換差額						(四)
未認為退休金成本之淨損失	(9,048)		9,048		-	—						(4)

(二) 101 年 12 月 31 日個體資產負債表項目之調節

中華民國一般公認會計原則	轉	換	之	個	體	財	務	報	告	會	計	準	則	
項	目	金	額	之	影	響	金	額	金	額	項	目	說	明
資 產														
現金及約當現金		\$	945,908	(\$	461,413)	\$	484,495	現金及約當現金						(1)
—			-		461,413		461,413	無活絡市場之債券投資						(1)
遞延所得稅資產—流動			5,164	(5,164)		-	—						(3)
採用權益法之長期投資			3,596,082	(23,517)		3,572,565	採用權益法之長期投資						(8)
固定資產淨額			1,064,260		10,200		1,074,460	不動產、廠房及設備						(2)(5)
—			-		20,662		20,662	預付設備款						(2)
遞延退休金成本			7,616	(7,616)		-	—						(4)
遞延費用			30,862	(30,862)		-	—						(5)
遞延所得稅資產—非流動			205		10,632		10,837	遞延所得稅資產						(3)(5)
負 債														
其他應付款			-		11,100		11,100	負債準備—流動						(6)
—			-		452		452	遞延所得稅負債						(3)
其他負債			31,614	(4,141)		27,473	應計退休金負債						(4)(8)

(接次頁)

(承前頁)

中華民國一般公認會計原則	轉換之	個體財務報告	會計準則	說明		
項	目	金額	之影響金額	金額	項	目
權益						
資本公積—長期股權投資	\$ 208,304	(\$ 208,304)	\$ -	資本公積—採權益法認列關聯企業及合資企業股權淨值之變動數	(7)	
未分配盈餘	1,564,726	370,485	1,935,211	未分配盈餘	(4)(6)	(7)
累積換算調整數	64,558	(205,745)	(141,187)	國外營運機構財務報表換算之兌換差額	(四)	
未認列為退休金成本之淨損失	(10,488)	10,488	-	-	(4)	

(三) 101 年度個體綜合損益表項目之調節

	中華民國般公認會計原則	影響金額	個體財務報告會計準則	說明
營業費用	\$ 172,522	\$ 1,167	\$ 173,689	(4)(6)
其他綜合損益				
國外營運機構財務報表換算之兌換差額	-	(141,187)	(141,187)	
確定福利之精算損失	-	(3,416)	(3,416)	(4)

(四) 豁免選項

除依據個體財務報告會計準則規定若干不得追溯適用及選擇下列豁免追溯適用之情形外，本公司係追溯適用個體財務報告會計準則以決定轉換日（101年1月1日）之初始個體資產負債表：

投資子公司

本公司對轉換日前取得之投資子公司，選擇於101年1月1日個體資產負債表中，依100年12月31日按中華民國一般公認會計原則所認列之金額列示。

股份基礎給付交易

本公司對所有在轉換日前已給與並已既得之股份基礎給付交易，選擇豁免追溯適用相關規定。

員工福利

本公司選擇將員工福利計畫有關之所有未認列累積精算損益於轉換日認列於保留盈餘。此外，本公司選擇以轉換日起各個會計期間推延決定之金額，揭露經驗調整之歷史資訊。

累積換算差異數

本公司於轉換日選擇將國外營運機構財務報表換算之兌換差額認定為零，並於該日認列於保留盈餘。後續處分任何國外營運機構之損益則排除轉換日之前所產生之換算差異數，但包含該日以後產生之換算差異數。

上述豁免選項對本公司之影響已併入以下「5.重大調節說明」中說明。

(五) 重大調節說明

本公司依中華民國一般公認會計原則所採用之會計政策與依個體財務報告會計準則編製個體財務報表所採用之會計政策二者間存在之重大差異如下：

(1) 存款期間超過 3 個月以上之定期存款

中華民國一般公認會計原則下，可隨時解約且不損及本金之定期存款，列於現金項下。

轉換至個體財務報告會計準則後，定期存款期間超過 3 個月以上者，通常不列為現金及約當現金。該存款因無活絡市場之公開報價，且具有固定或可決定收取金額，故存款期間超過 3 個月以上者，須分類為無活絡市場之債券投資。

(2) 預付設備款

轉換至個體財務報告會計準則後，原帳列固定資產項下之預付設備款應重分類為預付款項。

(3) 遞延所得稅資產／負債

中華民國一般公認會計原則下，遞延所得稅資產於評估其可實現性後，認列相關備抵評價金額。轉換至個體財務報告會計準則後，僅當所得稅利益很有可能實現時始認列為遞延所得稅資產，不再使用備抵評價科目。

此外，中華民國一般公認會計原則下，遞延所得稅資產及負債依其相關資產或負債之分類劃分為流動或非流動項目，無相關之資產或負債者，依預期迴轉期間之長短劃分為流動或非

流動項目。轉換至個體財務報告會計準則後，遞延所得稅資產及負債一律分類為非流動項目。

中華民國一般公認會計原則下，同一納稅主體之流動遞延所得稅資產及負債應互相抵銷，僅列示淨額；非流動之遞延所得稅資產及負債亦同。轉換至個體財務報告會計準則後，企業僅於符合相關條件時，始應將遞延所得稅資產及遞延所得稅負債互抵。

(4) 最低退休金負債

中華民國一般公認會計原則下，最低退休金負債是在資產負債表上應認列退休金負債之下限，若帳列之應計退休金負債低於此下限金額，則應將不足部分補列。轉換至個體財務報告會計準則後，無最低退休金負債之規定。

未認列過渡性淨給付義務

中華民國一般公認會計原則下，首次適用財務會計準則公報第十八號「退休金會計處理準則」所產生之未認列過渡性淨給付義務應按預期可獲得退休金給付在職員工之平均剩餘服務年限，採直線法加以攤銷並列入淨退休金成本。轉換至個體財務報告會計準則後，由於不適用國際會計準則第 19 號「員工福利」之過渡規定，未認列過渡性淨給付義務相關影響數應一次認列並調整保留盈餘。

確定福利退休金計畫之精算損益

中華民國一般公認會計原則下，精算損益係採用緩衝區法按可獲得退休金給付在職員工之平均剩餘服務年限攤銷認列於損益項下。轉換至個體財務報告會計準則後，依照國際會計準則第 19 號「員工福利」規定精算之確定福利計畫精算損益將選擇立即認列於其他綜合損益項下，於權益變動表認列入保留盈餘，後續期間不予重分類至損益。

(5) 遞延費用

中華民國一般公認會計原則下，遞延費用係帳列其他資產項下。轉換至個體財務報告會計準則後，遞延費用將依其性質重分類為不動產、廠房及設備。

(6) 短期可累積帶薪假

中華民國一般公認會計原則下，短期支薪假給付未有明文規定，通常於實際支付時入帳。轉換至個體財務報告會計準則後，對於可累積支薪假給付，應於員工提供勞務而增加其未來應得之支薪假給付時認列費用。

(7) 資本公積之調整

中華民國一般公認會計原則下，被投資公司增發新股而投資公司未按持股比例認購，致投資比例發生變動，而使投資公司所投資之股權淨值發生增減者，其增減數應調整「資本公積—長期股權投資」及「長期股權投資」。

轉換至個體財務報告會計準則後，對子公司之所有權權益變動而未喪失控制者，應視為權益交易。此外，依台灣證券交易所發布之「我國採用 IFRSs 問答集」，不符合 IFRSs 規定或未涉及公司法及經濟部相關函令之資本公積項目，應於轉換日進行相關調整。

(8) 採用權益法之長期股權投資

本公司採權益法評價之子公司，亦配合本公司轉換至個體財務報告會計準則進行調節。

(六) 現金流量表之重大調整說明

依中華民國一般公認會計原則之規定，可隨時解約且不損及本金之定期存款、可隨時出售且不損及本金之可轉讓定期存單係符合現金之定義。依個體財務報告會計準則之規定，持有約當現金之目的在於滿足短期現金承諾，而非為投資或其他目的。另規定，通常只有短期內（例如，自取得日起 3 個月內）到期之投資方可視為約當現金。因此，本公司 101 年 12 月 31 日及 1 月 1 日之定期存款分

別計 461,413 仟元及 72,660 仟元因屬投資目的，依規定不列為現金及約當現金。

依中華民國一般公認會計原則之規定，利息之收付及股利之收取通常分類為營業活動，股利之支付則列為融資活動，並要求採間接法編製之現金流量表應補充揭露利息費用之付現金額。依個體財務報告會計準則之規定，利息及股利收付之現金流量應單獨揭露，且應以各期一致之方式分類為營業、投資或籌資活動。因此，本公司 101 年度利息收現數 5,003 仟元與股利收現數 1,055 仟元應單獨揭露。

除此之外，依轉換至個體財務報告會計準則後個體現金流量表與依中華民國一般公認會計原則之現金流量表並無對本公司有其他重大影響差異。

今國光學工業股份有限公司及子公司

為他人背書保證

民國 102 年 1 月 1 日至 12 月 31 日

附表一

單位：新台幣及外幣仟元

背書保證者 編號	被背書保證者 名稱	背書保證對象		對單一企業 背書保證額 (註)	本年度最高背書 保證餘額 (美金)	年底背書 保證餘額 (美金)	實動支金額 (美金)	以財產擔保之 背書保證金額	累計 保證 佔 淨 值 之 比 率	背書 金額 之 報 表 比 率	背書 最高 額 (註)	屬母子 公司 背書 保證 Y	屬子公司 公司 背書 保證 Y	屬大陸 地區 背書 保證 Y
		被背書保證 公司名稱	背書保證 對象關係											
0	本公司	佛山華國公司	孫公司	\$ 832,759	\$ 387,465 (美金 13,000)	\$ 387,465 (美金 13,000)	\$ 208,635 (美金 7,000)	\$ -	9%	\$ 2,081,898	Y	-	-	Y
		今晶公司	子公司	832,759	208,635 (美金 7,000)	208,635 (美金 7,000)	155,301 (美金 550、 日幣 489,288)	-	5%	2,081,898	Y	-	-	-
		正國公司	子公司	832,759	89,415 (美金 3,000)	89,415 (美金 3,000)	19,064 (日幣 67,150)	-	2%	2,081,898	Y	-	-	-
		今華公司	孫公司	832,759	89,415 (美金 3,000)	89,415 (美金 3,000)	65,580 (日幣 231,000)	-	2%	2,081,898	Y	-	-	Y

註：對個別對象背書保證限額為淨值 20%，最高限額為淨值 50%。

今國光學工業股份有限公司及子公司

年底持有有價證券情形

民國 102 年 12 月 31 日

附表二

單位：新台幣仟元／仟股、仟單位

持有之公司	有價證券種類	有價證券名稱	與發行人關係	帳列	科目	年 股數/單位數	帳面金額	持 股 %	底	
									公允價值(註)	(註)
本公司	基金受益憑證	Event-driven Fund	無	其他流動資產		-	\$ -	-	\$ -	-
	上市公司股票	兆豐金融控股股份有限公司	無	備供出售金融資產—流動		16	408	-	408	408
	上市公司股票	聯一光學工業股份有限公司	本公司為該公司法人董事	備供出售金融資產—流動		1,326	28,973	3	28,973	28,973
	股票	弘新公司 新虹公司	無 無	以成本衡量之金融資產—非流動 以成本衡量之金融資產—非流動		2,000 150	18,000 -	10 -	(21,774) -	(21,774) -

註：有公開市價者係資產負債表日之市價；無公開市價者則以被投資公司資產負債表日之股權淨值乘以持股比例計算。

今國光學工業股份有限公司及子公司

與關係人進、銷貨之金額達新台幣 1 億元或實收資本額 20% 以上

民國 102 年 1 月 1 日至 12 月 31 日

附表三

單位：新台幣仟元

進(銷)貨之公司	交易之對象	關係	進(銷)貨之金額	交易情形		授信期間	交易條件與一般交易不同之情形		應收(付)票據、帳款
				貨金	佔總進(銷)貨之比率(%)		價授信期	佔總應收(付)票據、帳款之比率(%)	
本公司	互商公司	採權益法評價之被投資公司	銷貨收入 (\$ 1,161,778)	(35)	90 天	-	\$ 294,474	46	
	正國公司	採權益法評價之被投資公司	(675,393)	(20)	90 天	-	-	-	
	今偉公司	採權益法評價之被投資公司	898,255	40	90 天	-	(868,624)	(47)	
	佛山華國公司	採權益法評價之被投資公司	786,783	35	90 天	-	(810,085)	(44)	
	今晶公司	採權益法評價之被投資公司	174,220	7	90 天	-	(16,726)	(1)	
互商公司	本公司	母公司	1,161,778	100	90 天	-	(294,474)	(100)	
正國公司	本公司	母公司	675,393	100	90 天	-	-	-	
今偉公司	本公司	母公司	(900,727)	(97)	90 天	-	868,624	75	
	佛山華國公司	母公司為佛山華國公司最終母公司	886,689	100	120 天	-	-	-	
今華公司	今晶公司	最終母公司為今晶公司母公司	(170,221)	(88)	90 天	-	51,274	89	
今晶公司	本公司	母公司	(174,220)	(100)	90 天	-	16,726	100	
	今華公司	母公司為今華公司最終母公司	170,221	100	120 天	-	(51,274)	(100)	
佛山華國公司	今偉公司	最終母公司為今偉公司母公司	(886,689)	(24)	120 天	-	-	-	
	本公司	最終母公司	(786,783)	(21)	90 天	-	810,085	70	

今國光學工業股份有限公司及子公司
應收關係人款項達新台幣 1 億元或實收資本額 20% 以上
民國 102 年 12 月 31 日

附表四

單位：新台幣仟元

帳列應收款項之公司	交易對象	關係	應收關係人款項餘額 (註一)	週轉率(次)	逾期逾金	應收		應收項式收	應收項回金	關係人後額	提列帳額	備抵額
						額	方					
本公司	互商公司	採權益法評價之被投資公司	\$ 294,474	5	\$ -	-	-	\$ 231,791	\$ -	-	-	-
今偉公司	本公司	母公司	868,624	1	-	-	-	143,880	-	-	-	-
佛山華國公司	華國公司	母公司為華國公司最終母公司	293,844	0.01	-	-	-	-	-	-	-	-
互商公司	本公司	最終母公司	810,085	1	-	-	-	-	-	-	-	-
今晶公司	今偉公司	母公司為今偉公司最終母公司	427,740	(註二)	-	-	-	-	-	-	-	-
	今華公司	採權益法評價之被投資公司	145,570	(註三)	-	-	-	10,468	-	-	-	-

註一：含應收帳款及其他應收款。

註二：係代關係人墊付款項，不適用週轉率分析。

註三：係代採購原料及固定資產之代墊款及資金借貸之利息，不適用週轉率分析。

今國光學工業股份有限公司及子公司
 被投資公司資訊、所在地區…等相關資訊

民國 102 年 1 月 1 日至 12 月 31 日

附表五

單位：新台幣仟元／仟股

投資公司名稱	被投公司名稱	資稱	所 在 地 區	主 要 營 業 項 目	原 始 投 資 本 年 度	資 金 額 本 年 度	年 底 股 數	底 比 率 %	持 有 帳 面 金 額	被 投 資 公 司 本 年 度 (損) 益	本 年 度 認 列 之 (損) 益	備 註
本公司	正國公司	香港	光學鏡片之進出口貿易	\$1,798,300	\$1,798,300	401,018	100	\$2,229,616	(\$ 14,305)	14,305	子公司	
	今偉公司	薩摩亞	光學鏡片之進出口貿易	3,469	3,469	100	100	802,021	36,031	36,031	子公司	
	互商公司	薩摩亞	光學鏡片之進出口貿易	3,469	3,469	100	100	421,426	(14,240)	(14,240)	子公司	
	今晶公司	薩摩亞	光學鏡頭之進出口貿易	196,405	196,405	5,992	40	98,939	11,242	4,491	子公司	
	今基公司	台灣省	投 資	70,000	70,000	7,000	100	38,538	1,632	1,632	子公司	
	新加坡華國公司	新加坡	光學鏡片之進出口貿易	7,372	7,372	240	80	17,317	5,157	4,125	子公司	
今基公司	今晶公司	薩摩亞	光學鏡頭之進出口貿易	68,408	68,408	2,258	15	37,306	11,242	1,692	孫公司	

今國光學工業股份有限公司及子公司
大陸投資資訊

民國 102 年 1 月 1 日至 12 月 31 日

附表六

單位：新台幣及美金仟元

大陸被投資公司名稱	主要營業項目	實收資本額	投資方式	本年初自台灣匯出累積投資金額	本年底自台灣匯出累積投資金額	或自本國積投資金額	匯出投資金額	年度投資收回金額	本年底自台灣匯出累積投資金額	被投資公司年度損益	本公司直接或間接持股比例	本年度認列損益(註一)	年底帳面價值	截至已匯回投資	年度台灣收益
佛山華國公司	光學鏡片之製造買賣	\$ 1,616,541 (美金 48,404)	(註二)	\$ 1,419,469 (美金 42,765)	\$ 1,419,469 (美金 42,765)	-	\$ -	-	\$ 1,419,469 (美金 42,765)	29,138	100%	29,138	\$ 1,941,321	\$ 405,751 (美金 13,232)	-
今華公司 (註三)	光學鏡頭之製造買賣	484,677 (美金 15,000)	(註二)	264,813 (美金 8,250)	264,813 (美金 8,250)	-	-	-	264,813 (美金 8,250)	17,112	55%	9,411	178,539	-	-

本年底大陸赴	累計自台灣匯出投資金額	經濟部投資審議會核准投資金額	依經濟部投資審議會規定赴大陸地區投資限額
\$ 1,684,282	美金 55,272	無限額(註四)	

註一：係按被投資公司經台灣母公司簽證會計師查核之財務報表乘以持股比例計算。

註二：係透過第三地區投資設立公司再投資大陸公司。

註三：係包括公司直接或間接透過今晶公司轉投資金額之合計數。

註四：依投資審議會發佈「在大陸地區從事投資或技術合作審查原則」規定，本公司係經經濟部工業局核發符合營運總部營運範圍證明函之企業，故無投資限額之規定。

今國光學工業股份有限公司及子公司

與大陸被投資公司直接或間接經由第三地區所發生下列之
重大交易事項，及其價格、付款條件、未實現損益及其他相關資訊

民國 102 年 1 月 1 日至 12 月 31 日

附表七

單位：新台幣仟元

大陸被投資公司名稱	交易類	金額	交易		易	條件	條	易	之	比	件	應收(付)		票	據	、	帳	款	未	實	現	利	益
			交	額								格	收、付										
大陸華國公司 (註)	勞務收入(代採購原料等) 進	\$ 8,623 898,255	議	價	120	天	無一般客戶可供比較	與一般客戶可供比較	無顯	同	較	\$ -	-	-	-	-	-	-	\$	161	-	-	-
			議	價	120	天	與其他一般客戶或廠商無顯著不同						(868,624)	(47)									
今華公司 (註)	勞務收入(代採購原料等) 銷貨收入 進	251 616 173,318	議	價	120	天	無一般客戶可供比較	與一般客戶可供比較	無顯	同	較	-	-	-	-	-	-	-	-	-	-	-	-
			議	價	120	天	與其他一般客戶或廠商無顯著不同						(16,726)	(1)									

註：本公司對佛山華國公司之交易均透過今偉公司；對今華公司之交易均透過今晶公司。

六、最近年度經會計師查核簽證之母子公司合併財務報表

關係企業合併財務報告聲明書

本公司民國 102 年度（自民國 102 年 1 月 1 日至 12 月 31 日止）依「關係企業合併營業報告書關係企業合併財務報表及關係報告書編製準則」應納入編製關係企業合併財務報告之公司與依國際會計準則第 27 號應納入編製母子公司合併財務報告之公司均相同，且關係企業合併財務報告所應揭露相關資訊於前揭母子公司合併財務報告中均已揭露，爰不再另行編製關係企業合併財務報告。

特此聲明

公司名稱：今國光學工業股份有限公司



負責人：陳慶棋



中 華 民 國 1 0 3 年 3 月 2 8 日

會計師查核報告

今國光學工業股份有限公司 公鑒：

今國光學工業股份有限公司及子公司民國 102 年 12 月 31 日、民國 101 年 12 月 31 日及 1 月 1 日之合併資產負債表，暨民國 102 年及 101 年 1 月 1 日至 12 月 31 日之合併綜合損益表、合併權益變動表與合併現金流量表，業經本會計師查核竣事。上開合併財務報表之編製係管理階層之責任，本會計師之責任則為根據查核結果對上開合併財務報表表示意見。

本會計師係依照會計師查核簽證財務報表規則及一般公認審計準則規劃並執行查核工作，以合理確信合併財務報表有無重大不實表達。此項查核工作包括以抽查方式獲取合併財務報表所列金額及所揭露事項之查核證據、評估管理階層編製合併財務報表所採用之會計原則及所作之重大會計估計，暨評估合併財務報表整體之表達。本會計師相信此項查核工作可對所表示之意見提供合理之依據。

依本會計師之意見，第一段所述合併財務報表在所有重大方面係依照證券發行人財務報告編製準則、經金融監督管理委員會認可之國際財務報導準則、國際會計準則、解釋及解釋公告編製，足以允當表達今國光學工業股份有限公司及子公司民國 102 年 12 月 31 日、民國 101 年 12 月 31 日及 1 月 1 日之合併財務狀況，暨民國 102 年及 101 年 1 月 1 日至 12 月 31 日之合併財務績效及合併現金流量。

今國光學工業股份有限公司業已編製民國 102 及 101 年度之個體財務報表，並經本會計師出具無保留意見之查核報告在案，備供參考。

勤業眾信聯合會計師事務所
會計師 吳麗冬



財政部證券暨期貨管理委員會核准文號
台財證六字第 0920123784 號

會計師 成德潤

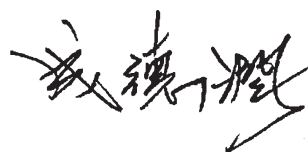

財政部證券暨期貨管理委員會核准文號
台財證六字第 0920123784 號

中 華 民 國 103 年 3 月 28 日

今國光學工業股份有限公司及子公司

民國 102 年 12 月 31 日暨民國 101 年 12 月 31 日及 1 月 1 日

單位：新台幣仟元

代 碼	資	102年12月31日			101年12月31日			101年1月1日			
		產	金	額	%	金	額	%	金	額	%
	流動資產										
1100	現金及約當現金(附註四及六)	\$	911,497	14	\$	1,009,766	16	\$	859,502	13	
1125	備供出售金融資產—流動(附註四及七)		29,381	-		45,041	1		56,003	1	
1147	無活絡市場之債券投資—流動(附註四及六)		455,863	7		461,413	7		91,879	1	
1150	應收票據(附註四)		557	-		2,425	-		750	-	
1170	應收帳款淨額(附註四、九及二五)		940,220	15		971,032	15		1,285,054	20	
1200	其他應收款(附註四及二五)		12,248	-		52,610	1		83,985	1	
1310	存 貨(附註四及十)		727,482	12		841,335	13		960,171	15	
1470	其他流動資產(附註十二、十三及二六)		46,510	1		59,245	1		242,834	4	
11XX	流動資產總計		<u>3,123,758</u>	<u>49</u>		<u>3,442,867</u>	<u>54</u>		<u>3,580,178</u>	<u>55</u>	
	非流動資產										
1543	以成本衡量之金融資產—非流動(附註四及八)		18,000	-		18,000	-		18,000	-	
1600	不動產、廠房及設備(附註四、十一及二六)		2,995,316	48		2,843,325	45		2,822,572	44	
1805	商 譽(附註四)		8,669	-		8,669	-		8,669	-	
1840	遞延所得稅資產(附註四及十九)		11,381	-		10,837	-		17,418	-	
1915	預付設備款		116,984	2		22,632	-		22,398	-	
1920	存出保證金		3,442	-		3,400	-		3,544	-	
1985	長期預付租賃款(附註十二及二六)		34,837	1		33,798	1		36,058	1	
15XX	非流動資產總計		<u>3,188,629</u>	<u>51</u>		<u>2,940,661</u>	<u>46</u>		<u>2,928,659</u>	<u>45</u>	
1XXX	資 產 總 計		<u>\$ 6,312,387</u>	<u>100</u>		<u>\$ 6,383,528</u>	<u>100</u>		<u>\$ 6,508,837</u>	<u>100</u>	
	負債及權益										
	流動負債										
2102	短期銀行借款(附註十四)	\$	616,859	10	\$	722,142	11	\$	730,958	11	
2150	應付票據		37,960	1		34,088	-		141,877	2	
2170	應付帳款—非關係人		518,157	8		582,789	9		796,718	12	
2180	應付帳款—關係人(附註二五)		15,891	-		41,379	1		42,196	1	
2219	其他應付款(附註十五、十七及二五)		335,770	5		356,564	6		344,162	5	
2230	當期所得稅負債(附註四及十九)		34,256	1		26,952	-		49,074	1	
2322	一年內到期長期銀行借款(附註十四及二六)		152,040	2		66,540	1		32,040	1	
2399	其他流動負債		2,110	-		1,416	-		5,124	-	
21XX	流動負債總計		<u>1,713,043</u>	<u>27</u>		<u>1,831,870</u>	<u>28</u>		<u>2,142,149</u>	<u>33</u>	
	非流動負債										
2541	長期銀行借款(附註十四及二六)		290,130	5		213,670	3		97,710	2	
2570	遞延所得稅負債(附註四及十九)		5,264	-		452	-		-	-	
2640	應計退休金負債(附註四及十六)		24,281	-		27,473	1		29,509	-	
25XX	非流動負債總計		<u>319,675</u>	<u>5</u>		<u>241,595</u>	<u>4</u>		<u>127,219</u>	<u>2</u>	
2XXX	負債總計		<u>2,032,718</u>	<u>32</u>		<u>2,073,465</u>	<u>32</u>		<u>2,269,368</u>	<u>35</u>	
	歸屬於本公司業主之權益										
3110	普通股股本—每股面額 10 元；額定 102 年 250,000 仟股及 101 年 180,000 仟股，發行 162,576 仟股		1,625,757	26		1,625,757	26		1,625,757	25	
3200	資本公積		784,690	12		784,690	12		784,690	12	
	保留盈餘										
3310	法定盈餘公積		431,765	7		390,033	6		351,980	5	
3320	特別盈餘公積		205,745	3		205,745	3		226,390	4	
3350	未分配盈餘		1,109,635	18		1,339,433	21		1,135,203	17	
3400	其他權益		6,203	-		(138,252)	(2)		6,804	-	
31XX	本公司業主之權益總計		<u>4,163,795</u>	<u>66</u>		<u>4,207,406</u>	<u>66</u>		<u>4,130,824</u>	<u>63</u>	
36XX	非控制權益		115,874	2		102,657	2		108,645	2	
3XXX	權益總計		<u>4,279,669</u>	<u>68</u>		<u>4,310,063</u>	<u>68</u>		<u>4,239,469</u>	<u>65</u>	
	負債與權益總計		<u>\$ 6,312,387</u>	<u>100</u>		<u>\$ 6,383,528</u>	<u>100</u>		<u>\$ 6,508,837</u>	<u>100</u>	

後附之附註係本合併財務報告之一部分

董事長：陳慶棋



經理人：周樑昌



會計主管：周碧卿



今國光學工業股份有限公司及子公司

合併綜合損益表

民國 102 年及 101 年 1 月 1 日至 12 月 31 日

單位：新台幣仟元，惟

每股盈餘為元

代 碼		102年度		101年度	
		金 額	%	金 額	%
4000	營業收入淨額（附註四及二五）	\$ 5,420,066	100	\$ 6,820,141	100
5000	營業成本（附註十、十八及二五）	<u>4,848,758</u>	<u>89</u>	<u>5,871,340</u>	<u>86</u>
5900	營業毛利	<u>571,308</u>	<u>11</u>	<u>948,801</u>	<u>14</u>
	營業費用（附註十八）				
6100	推銷費用	35,130	1	29,624	-
6200	管理費用	357,476	7	401,054	6
6300	研究發展費用	<u>77,978</u>	<u>1</u>	<u>73,692</u>	<u>1</u>
6000	營業費用合計	<u>470,584</u>	<u>9</u>	<u>504,370</u>	<u>7</u>
6900	營業淨利	<u>100,724</u>	<u>2</u>	<u>444,431</u>	<u>7</u>
	營業外收入及支出				
7100	利息收入（附註四）	10,532	-	6,436	-
7130	股利收入（附註四）	1,949	-	1,055	-
7190	其他收入	64,171	1	64,960	1
7225	處分投資利益（附註四）	-	-	8,959	-
7230	外幣兌換利益（損失） （附註四）	(8,674)	-	27,547	-
7510	利息費用	(17,950)	(1)	(16,303)	-
7590	什項支出	(3,470)	-	(5,207)	-
7610	處分不動產、廠房及設備 損失（附註四）	(<u>8,907</u>)	-	(<u>11,092</u>)	-
7000	營業外收入及支出 合計	<u>37,651</u>	-	<u>76,355</u>	<u>1</u>

（接次頁）

(承前頁)

代 碼		102年度		101年度	
		金 額	%	金 額	%
7900	稅前淨利	\$ 138,375	2	\$ 520,786	8
7950	所得稅費用(附註四及十九)	57,833	1	102,573	2
8200	本年度淨利	80,542	1	418,213	6
	其他綜合損益(附註四)				
8310	國外營運機構財務報表 換算之兌換差額	171,118	3	(145,243)	(2)
8325	備供出售金融資產未實 現評價損益	(15,660)	-	(3,869)	-
8360	確定福利計畫精算利益	(2,396)	-	(3,416)	-
8399	與其他綜合損益組成部 分相關之所得稅(附 註十九)	(3,877)	-	-	-
8300	本年度其他綜合損 益(稅後淨額)	149,185	3	(152,528)	(2)
8500	本年度綜合損益總額	\$ 229,727	4	\$ 265,685	4
	淨利歸屬於：				
8610	本公司業主	\$ 74,451	1	\$ 420,145	6
8620	非控制權益	6,091	-	(1,932)	-
8600		\$ 80,542	1	\$ 418,213	6
	綜合損益總額歸屬於：				
8710	本公司業主	\$ 216,510	4	\$ 271,673	4
8720	非控制權益	13,217	-	(5,988)	-
8700		\$ 229,727	4	\$ 265,685	4
	每股盈餘(附註二十)				
9750	基 本	\$ 0.46		\$ 2.58	
9850	稀 釋	\$ 0.46		\$ 2.56	

後附之附註係本合併財務報告之一部分

董事長：陳慶棋



經理人：周樑昌



會計主管：周碧卿



今國光學工業股份有限公司及子公司
合併財務報表

民國102年及101年12月31日

單位：新台幣千元，惟
每股股利為元

代碼	歸屬於本公司業主之權益 (附註四)									
	普通股股本	資本公積	法定盈餘公積	留特別盈餘公積	盈未分配盈餘	其他權益 (附註四)	總計	非控制權益	權益總額	
A1	\$ 1,625,757	\$ 784,690	\$ 351,980	\$ 226,390	\$ 1,135,203	\$ -	\$ 6,804	\$ 4,130,824	\$ 108,645	\$ 4,239,469
B1	-	-	38,053	-	(38,053)	-	-	-	-	-
B3	-	-	-	(20,645)	20,645	-	-	-	-	-
B5	-	-	-	-	(195,091)	-	-	(195,091)	-	(195,091)
D1	-	-	-	-	420,145	-	-	420,145	(1,932)	418,213
D3	-	-	-	-	(3,416)	(141,187)	(3,869)	(148,472)	(4,056)	(152,528)
D5	-	-	-	-	416,729	(141,187)	(3,869)	271,673	(5,988)	265,685
Z1	1,625,757	784,690	390,033	205,745	1,339,433	(141,187)	2,935	4,207,406	102,657	4,310,063
B1	-	-	41,732	-	(41,732)	-	-	-	-	-
B5	-	-	-	-	(260,121)	-	-	(260,121)	-	(260,121)
D1	-	-	-	-	74,451	-	-	74,451	6,091	80,542
D3	-	-	-	-	(2,396)	160,115	(15,660)	142,059	7,126	149,185
D5	-	-	-	-	72,055	160,115	(15,660)	216,510	13,217	229,727
Z1	1,625,757	784,690	431,765	205,745	1,109,635	18,928	(12,725)	4,163,795	115,874	4,279,669

後附之附註係本合併財務報告之一部分



董事長：陳慶祺



經理人：周樑昌



會計主管：周碧卿

今國光學工業股份有限公司及子公司
 合併現金流量表
 民國 102 年及 101 年 1 月 1 日至 12 月 31 日

單位：新台幣仟元

代 碼		102 年度	101 年度
	營業活動之現金流量		
A10000	本年度稅前淨利	\$ 138,375	\$ 520,786
	不影響現金流量之收益費損項目		
A20100	折舊費用	509,603	446,184
A20200	攤銷費用	907	887
A20900	利息費用	17,950	16,303
A21200	利息收入	(10,532)	(6,436)
A21300	股利收入	(1,949)	(1,055)
A22500	處分不動產、廠房及設備損失	8,907	11,092
A23100	處分投資利益	-	(8,959)
A23800	非金融資產減損損失	1,987	2,956
A24100	外幣兌換損失(利益)	86,992	(83,753)
A30000	營業資產及負債之變動數		
A31130	應收票據	1,868	(1,675)
A31150	應收帳款	(48,041)	288,623
A31180	其他應收款	40,362	31,375
A31200	存 貨	111,863	119,298
A31240	其他流動資產	12,406	210,442
A32130	應付票據	3,872	(107,789)
A32150	應付帳款	(91,550)	(166,620)
A32180	其他應付款	7,282	(5,144)
A32230	其他流動負債	(360)	(3,708)
A32240	應計退休金負債	(5,588)	(5,452)
A33000	營運產生之現金流入	784,354	1,257,355
A33100	收取之利息	10,532	6,436
A33300	支付之利息	(18,689)	(16,347)
A33500	支付之所得稅	(50,138)	(117,662)
AAAA	營業活動之淨現金流入	<u>726,059</u>	<u>1,129,782</u>
	投資活動之現金流量		
B00300	取得備供出售金融資產	-	(12,029)
B00400	處分備供出售金融資產價款	-	28,081
B00600	取得無活絡市場之債券投資	(471,109)	(490,480)
B00700	處分無活絡市場之債券投資價款	461,413	91,879

(接次頁)

(承前頁)

代 碼		102 年度	101 年度
B02700	取得不動產、廠房及設備	(\$ 610,908)	(\$ 537,868)
B02800	處分不動產、廠房及設備價款	11,481	30,398
B03700	存出保證金增加	(42)	-
B03800	存出保證金減少	-	144
B07100	預付設備款增加	(94,352)	(234)
B07600	收取之股利	155,785	1,055
BBBB	投資活動之淨現金流出	(547,732)	(889,054)
	籌資活動之現金流量		
C00100	短期銀行借款增加	445,025	756,820
C00200	短期銀行借款減少	(564,105)	(702,639)
C01600	舉借長期銀行借款	240,000	199,000
C01700	償還長期銀行借款	(78,040)	(48,540)
C04500	發放現金股利	(260,121)	(195,091)
CCCC	籌資活動之淨現金流入(出)	(217,241)	9,550
DDDD	匯率變動對現金及約當現金之影響	(59,355)	(100,014)
EEEE	現金及約當現金淨增加(減少)	(98,269)	150,264
E00100	年初現金及約當現金餘額	1,009,766	859,502
E00200	年底現金及約當現金餘額	\$ 911,497	\$1,009,766

後附之附註係本合併財務報告之一部分

董事長：陳慶棋



經理人：周樑昌



會計主管：周碧卿



今國光學工業股份有限公司及子公司

合併財務報表附註

民國 102 年及 101 年 1 月 1 日至 12 月 31 日

(金額除另予註明外，為新台幣及外幣仟元)

一、公司沿革

今國光學工業股份有限公司（以下稱「本公司」）係於 69 年 6 月奉准設立，主要營業項目為各種相機濾光鏡、相機透鏡及特殊相機製作設計買賣等內外銷業務，國內外廠商產品報價、經銷業務及進出口貿易業務等。

本公司股票於 91 年 12 月經財政部證券暨期貨管理委員會（現為金融監督管理委員會證券期貨局，以下稱「證期局」）核准於財團法人中華民國證券櫃檯買賣中心（櫃買中心）掛牌買賣，後於 93 年 11 月經證期局核准於台灣證券交易所掛牌買賣。

本公司對於集團間之經營係以本公司為銷售及研發中心，佛山華國光學器材有限公司（佛山華國公司）及今華光學（蘇州）有限公司（今華公司）為生產據點。對於訂單之掌握、市場開發、技術研發、銷售政策及採購策略，本公司為運籌決策機制，由本公司就產銷關係、客戶需要、品質要求、技術能力及產能狀況等因素落實區域分工，以降低經營風險、發展企業永續經營利基。

本合併財務報告係以本公司之功能性貨幣新台幣表達。

二、通過財務報告之日期及程序

本合併財務報告於 103 年 3 月 28 日經董事會通過發布。

三、新發布及修訂準則及解釋之適用

(一) 已發布但尚未生效之新／修正／修訂準則及解釋

本公司及由本公司所控制個體（以下稱「合併公司」）未適用下列業經國際會計準則理事會（IASB）發布之國際財務報導準則（IFRS）、國際會計準則（IAS）、解釋（IFRIC）及解釋公告（SIC）。依據金融監督管理委員會（以下稱「金管會」）於 103 年 1 月 28 日宣布之「我國全面升級採用國際財務報導準則版本之推動架構」，上市上櫃公司及興櫃公司應自 104 年起由金管會認可之 2010 年版

IFRS、IAS、IFRIC 及 SIC (以下稱「IFRSs」) 升級至 2013 年版 IFRSs (不含 IFRS 9「金融工具」)。截至本合併財務報告通過發布日止，金管會尚未認可下列歸屬於 2013 年版 IFRSs 之新／修正／修訂準則及解釋，且尚未發布非屬 2013 年版 IFRSs 之新／修正／修訂準則及解釋生效日。

已納入 2013 年版 IFRSs 之新／修正準則及解釋	IASB 發布之生效日 (註 1)
IFRSs 之修正「IFRSs 之改善—對 IAS 39 之修正 (2009 年)」	2009 年 1 月 1 日或 2010 年 1 月 1 日
IAS 39 之修正「嵌入式衍生工具」	於 2009 年 6 月 30 日以後結束之年度期間生效
「IFRSs 之改善 (2010 年)」	2010 年 7 月 1 日或 2011 年 1 月 1 日
「2009 年-2011 年週期之 IFRSs 年度改善」	2013 年 1 月 1 日
IFRS 1 之修正「IFRS 7 之比較揭露對首次採用者之有限度豁免」	2010 年 7 月 1 日
IFRS 1 之修正「嚴重高度通貨膨脹及首次採用者固定日期之移除」	2011 年 7 月 1 日
IFRS 1 之修正「政府貸款」	2013 年 1 月 1 日
IFRS 7 之修正「揭露—金融資產及金融負債互抵」	2013 年 1 月 1 日
IFRS 7 之修正「揭露—金融資產之移轉」	2011 年 7 月 1 日
IFRS 10「合併財務報表」	2013 年 1 月 1 日
IFRS 11「聯合協議」	2013 年 1 月 1 日
IFRS 12「對其他個體權益之揭露」	2013 年 1 月 1 日
IFRS 10、IFRS 11 及 IFRS 12 之修正「合併財務報表、聯合協議及對其他個體權益之揭露：過渡規定指引」	2013 年 1 月 1 日
IFRS 10、IFRS 12 及 IAS 27 之修正「投資個體」	2014 年 1 月 1 日
IFRS 13「公允價值衡量」	2013 年 1 月 1 日
IAS 1 之修正「其他綜合損益項目之表達」	2012 年 7 月 1 日
IAS 12 之修正「遞延所得稅：標的資產之回收」	2012 年 1 月 1 日
IAS 19 之修訂「員工福利」	2013 年 1 月 1 日
IAS 27 之修訂「單獨財務報表」	2013 年 1 月 1 日
IAS 28 之修訂「投資關聯企業及合資」	2013 年 1 月 1 日
IAS 32 之修正「金融資產及金融負債互抵」	2014 年 1 月 1 日
IFRIC 20「露天礦場於生產階段之剝除成本」	2013 年 1 月 1 日
未納入 2013 年版 IFRSs 之新／修正準則及解釋	
「2010 年-2012 年週期之 IFRSs 年度改善」	2014 年 7 月 1 日 (註 2)
「2011 年-2013 年週期之 IFRSs 年度改善」	2014 年 7 月 1 日
IFRS 9「金融工具」	註 3

(接次頁)

(承前頁)

<u>未納入 2013 年版 IFRSs 之新／修正準則及解釋</u>	<u>IASB 發布之生效日 (註 1)</u>
IFRS 9 及 IFRS 7 之修正「強制生效日及過渡揭露」	註 3
IFRS 14「管制遞延帳戶」	2016 年 1 月 1 日
IAS 19 之修正「確定福利計畫：員工提撥」	2014 年 7 月 1 日
IAS 36 之修正「非金融資產可回收金額之揭露」	2014 年 1 月 1 日
IAS 39 之修正「衍生工具之合約更替及避險會計之繼續」	2014 年 1 月 1 日
IFRIC 21「徵收款」	2014 年 1 月 1 日

註 1：除另註明外，上述新／修正／修訂準則或解釋係於各該日期以後開始之年度期間生效。

註 2：給與日於 2014 年 7 月 1 日以後之股份基礎給付交易開始適用 IFRS 2 之修正；收購日於 2014 年 7 月 1 日以後之企業合併開始適用 IFRS 3 之修正；IFRS 13 於修正時即生效。其餘修正係適用於 2014 年 7 月 1 日以後開始之年度期間。

註 3：IASB 將 IFRS 9 生效日暫定為 2018 年 1 月 1 日以後開始之年度期間。

(二) 已發布但尚未生效之新／修正／修訂準則及解釋造成之會計政策重大變動說明

除下列說明外，適用上述新／修正／修訂準則或解釋將不致造成合併公司會計政策之重大變動。

1. IFRS 9「金融工具」

金融資產之認列及衡量

就金融資產方面，所有原屬於 IAS 39「金融工具：認列與衡量」範圍內之金融資產後續衡量係以攤銷後成本衡量或以公允價值衡量。若合併公司係以收取合約現金流量為目的之經營模式而持有該金融資產，且其合約現金流量完全為支付本金及流通在外本金金額之利息，則該金融資產係以攤銷後成本衡量。未符合前述條件之其他金融資產係以公允價值衡量。惟合併公司得選擇於原始認列時，將非持有供交易之權益投資指定為透過其他綜合損益按公允價值衡量，除股利收益認列於損益外，其他相關利益及損失係認列於其他綜合損益。

2. 合併、聯合協議、關聯企業及相關揭露之新／修訂準則

(1) IFRS 10「合併財務報表」

此準則將取代 IAS 27「合併及單獨財務報表」，同時亦取代 SIC 12「合併：特殊目的個體」。合併公司考量對其他個體是否具控制，據以決定應納入合併之個體。當合併公司有(i)對被投資者之權力、(ii)因對被投資者之參與而產生變動報酬之暴險或權利，且(iii)使用其對被投資者之權力以影響該等報酬金額之能力時，則合併公司對被投資者具控制。此外，針對較為複雜之情況下投資者是否具控制之判斷，新準則提供較多指引。

(2) IFRS 12「對其他個體之權益之揭露」

新準則係針對關聯企業之權益規定較為廣泛之揭露內容。

3. IFRS 13「公允價值衡量」

IFRS 13「公允價值衡量」提供公允價值衡量指引，該準則定義公允價值、建立衡量公允價值之架構，並規定公允價值衡量之揭露。此外，該準則規定之揭露內容較現行準則更為廣泛，例如，現行準則僅要求以公允價值衡量之金融工具須按公允價值三層級揭露，依照 IFRS 13「公允價值衡量」規定，適用該準則之所有資產及負債皆須提供前述揭露。

4. IAS 1「其他綜合損益項目之表達」之修正

依修正之準則規定，其他綜合損益項目須按性質分類且分組為(1)後續不重分類至損益者及(2)後續（於符合條件時）將重分類至損益者。相關所得稅亦應按相同基礎分組。適用該修正規定前，並無上述分組之強制規定。

5. IAS 19「員工福利」

2011 年之修訂

該修訂準則規定確定福利義務變動及計畫資產公允價值變動係於發生時認列，因而排除過去得按「緩衝區法」處理之選擇，並加速前期服務成本之認列。該修訂規定所有精算損益將

立即認列於其他綜合損益，俾使已認列之淨退休金資產或負債反映計畫短絀或剩餘之整體價值。此外，「淨利息」將取代適用修訂準則前之利息成本及計畫資產之預期報酬，並以淨確定福利負債（資產）乘以折現率決定淨利息。

6. IAS 36「非金融資產可回收金額之揭露」之修正

IASB 於發布 IFRS 13「公允價值衡量」時，同時修正 IAS 36「資產減損」之揭露規定，導致合併公司須於每一報導期間增加揭露資產或現金產生單位之可回收金額。本次 IAS 36 之修正係釐清合併公司僅須於認列或迴轉減損損失當年度揭露該等可回收金額。此外，若可回收金額係以現值法計算之公允價值減處分成本衡量，合併公司須增加揭露所採用之折現率。

(三) 已發布但尚未生效之新／修正／修訂準則、解釋及證券發行人財務報告編製準則對合併公司財務報表影響之說明

截至本合併財務報告通過發布日止，合併公司仍持續評估上述準則、解釋及證券發行人財務報告編製準則之修正對合併財務狀況與合併經營結果之影響，相關影響待評估完成時予以揭露。

四、重大會計政策之彙總說明

依據金管會於 98 年 5 月 14 日宣布之「我國企業採用國際會計準則推動架構」，上市櫃公司及興櫃公司應自 102 年起依證券發行人財務報告編製準則暨經金管會認可之 IFRSs 編製財務報告。

合併公司 102 年度合併財務報告係為首份 IFRSs 年度合併財務報告。合併公司轉換至 IFRSs 日為 101 年 1 月 1 日。轉換至 IFRSs 對合併公司合併財務報告之影響說明，係列於附註三一。

(一) 遵循聲明

本合併財務報告係依照證券發行人財務報告編製準則及經金管會認可之 IFRSs 編製。

(二) 編製基礎

除按公允價值衡量之金融工具外，本合併財務報告係依歷史成本基礎編製。歷史成本通常係依取得資產所支付對價之公允價值決定。

合併公司於轉換至 IFRSs 日之初始資產負債表係依據 IFRS 1「首次採用國際財務報導準則」之規定認列與衡量，除該準則所規定禁止追溯適用部分 IFRSs 之規定，以及對部分 IFRSs 之規定給予豁免選擇外（豁免選擇參閱附註三一），合併公司係追溯適用 IFRSs 之規定。

(三) 資產與負債區分流動與非流動之標準

流動資產包括：

1. 主要為交易目的而持有之資產；
2. 預期於資產負債表日後 12 個月內實現之資產；及
3. 現金及約當現金（但不包括於資產負債表日後逾 12 個月用以交換或清償負債而受到限制者）。

流動負債包括：

1. 主要為交易目的而持有之負債；
2. 預期於資產負債表日後 12 個月內到期清償之負債，以及
3. 不能無條件將清償期限遞延至資產負債表日後至少 12 個月之負債。

非屬上述流動資產或流動負債者，係分類為非流動資產或非流動負債。

(四) 合併基礎

1. 合併報告編製原則

本合併財務報告係包含本公司及由本公司所控制個體（子公司）之財務報告。

子公司之財務報告已予調整，以使其會計政策與合併公司之會計政策一致。

於編製合併財務報告時，各個體間之交易、帳戶餘額、收益及費損已全數予以銷除。

分攤綜合損益總額至非控制權益

子公司之綜合損益總額係歸屬至本公司業主及非控制權益，即使非控制權益因而成為虧損餘額。

2. 列入合併財務報告之子公司

本合併財務報告編製主體如下：

投 資 公 司 名 稱	子 公 司 名 稱	業 務 性 質	持 股 (權) %		
			102年 12月31日	101年 12月31日	101年 1月1日
本公司	正國光學香港有限公司(正國公司)	光學鏡片之進出口貿易	100	100	100
	今偉光學工業股份有限公司(今偉公司)	光學鏡片之進出口貿易	100	100	100
	互商光學工業股份有限公司(互商公司)	光學鏡片之進出口貿易	100	100	100
	今晶光學科技股份有限公司(今晶公司)	光學鏡片之進出口貿易	40	40	40
	今基投資股份有限公司(今基公司)	專業投資	100	100	100
	新加坡華國光學器材有限公司(新加坡華國公司)	光學鏡片之進出口貿易	80	80	80
正國公司	佛山華國公司	光學鏡片之製造買賣	100	100	100
今晶公司	今華公司	光學鏡頭之製造買賣	100	100	100
今基公司	今晶公司	光學鏡片之進出口貿易	15	15	15

本公司透過今基公司間接取得今晶公司 15% 股權，致使本公司直接及間接持有今晶公司 55% 股權，對今晶公司仍具控制能力。

(五) 外 幣

各個體編製財務報告時，以個體功能性貨幣以外之貨幣（外幣）交易者，依交易日匯率換算為功能性貨幣記錄。

外幣貨幣性項目於每一資產負債表日以收盤匯率換算。因交割貨幣性項目或換算貨幣性項目產生之兌換差額，於發生當年度認列於損益。

以公允價值衡量之外幣非貨幣性項目係以決定公允價值當日之匯率換算，所產生之兌換差額列為當年度損益，惟屬公允價值變動認列於其他綜合損益者，其產生之兌換差額列於其他綜合損益。

以歷史成本衡量之外幣非貨幣性項目係以交易日之匯率換算，不再重新換算。

於編製合併財務報告時，合併公司國外營運機構之資產及負債以每一資產負債表日匯率換算為新台幣。收益及費損項目係以當年度平均匯率換算，所產生之兌換差額認列為其他綜合損益，並分別歸屬予本公司業主及非控制權益。

(六) 存 貨

存貨包括原料、在製品、製成品及商品。係以成本與淨變現價值孰低衡量，比較成本與淨變現價值時除同類別存貨外係以個別項目為基礎。淨變現價值係指在正常情況下之估計售價減除至完工尚需投入之估計成本及完成出售所需之估計成本後之餘額。存貨成本之計算係採加權平均法。

(七) 不動產、廠房及設備

不動產、廠房及設備係以成本認列，後續以成本減除累計折舊後之金額衡量。

建造中之不動產、廠房及設備以成本認列。成本包括依據專業服務費用，及符合資本化條件之借款成本。該等資產於完工並達預期使用狀態時，分類至不動產、廠房及設備之適當類別並開始提列折舊。

不動產、廠房及設備係採直線基礎提列折舊，對於每一重大部分則單獨提列折舊。合併公司至少於每一年度結束日對估計耐用年限、殘值及折舊方法進行檢視。會計估計變動之影響係以推延方式處理。

除列不動產、廠房及設備所產生之利益或損失金額，係淨處分價款與該資產帳面金額間之差額，並且認列於當年度損益。

(八) 商 譽

企業合併所取得之商譽係依收購日所認列之商譽金額作為成本，後續以成本減除累計減損損失後之金額衡量。

為減損測試之目的，商譽分攤至合併公司預期會因該合併綜效而受益之各現金產生單位或現金產生單位群組。

受攤商譽之現金產生單位每年（及有跡象顯示該單位可能已減損時）藉由包含商譽之該單位帳面金額與其可回收金額之比較，進行該單位之減損測試。若受攤商譽之現金產生單位之可回收金額低於其帳面金額，減損損失係先減少該現金產生單位受攤商譽之帳面金額，次就該單位內其他各資產帳面金額之比例減少各該資產帳面金額。任何減損損失直接認列為當年度損失，且不得於後續期間迴轉。

(九) 有形資產之減損

合併公司於每一資產負債表日評估是否有任何跡象顯示有形資產可能已減損。若有任一減損跡象存在，則估計該資產之可回收金額。倘無法估計個別資產之可回收金額，合併公司估計該資產所屬現金產生單位之可回收金額。可回收金額為公允價值減出售成本與其使用價值之較高者。評估使用價值時，係將估計未來現金流量以稅前折現率加以折現，該折現率係反映現時市場對貨幣時間價值及尚未用以調整未來現金流量估計數之資產特定風險之評估。

個別資產或現金產生單位之可回收金額若低於其帳面金額時，將該資產或現金產生單位之帳面金額調減至其可回收金額。

當減損損失於後續迴轉時，該資產或現金產生單位之帳面金額調增至修訂後之可回收金額，惟增加後之帳面金額以不超過該資產或現金產生單位若未於以前年度認列減損損失時所決定之帳面金額（減除折舊）。減損損失之迴轉係認列於損益。

(十) 金融工具

金融資產與金融負債於合併公司成為該工具合約條款之一方時認列於合併資產負債表。

原始認列金融資產與金融負債時，若金融資產或金融負債非屬透過損益按公允價值衡量者，係按公允價值加計直接可歸屬於取得或發行金融資產或金融負債之交易成本衡量。直接可歸屬於取得或發行透過損益按公允價值衡量之金融資產或金融負債之交易成本，則立即認列為損益。

金融資產

金融資產之慣例交易係採交易日會計認列及除列。

1. 衡量種類

合併公司所持有之金融資產種類為備供出售金融資產與放款及應收款。

(1) 備供出售金融資產

備供出售金融資產係非衍生金融資產被指定為備供出售，或未被分類為放款及應收款、持有至到期日投資或透過損益按公允價值衡量之金融資產。

備供出售金融資產係按公允價值衡量。備供出售權益投資之股利，係認列於損益。其餘備供出售金融資產帳面金額之變動係認列於其他綜合損益，於投資處分或確定減損時重分類為損益。

備供出售權益投資之股利於合併公司收款之權利確立時認列。

備供出售金融資產若屬無活絡市場市場報價且公允價值無法可靠衡量之權益工具投資，後續係以成本減除減損損失後之金額衡量，並單獨列為「以成本衡量之金融資產」。該等金融資產於後續能可靠衡量公允價值時，係按公允價值再衡量，其帳面金額與公允價值間之差額認列於其他綜合損益，若有減損時，則認列於損益。

(2) 放款及應收款

放款及應收款（包括現金及約當現金、無活絡市場之債券投資、應收票據、應收帳款及其他應收款）係採用有效利息法按攤銷後成本減除減損損失後之金額衡量，惟短期應收帳款之利息認列不具重大性之情況除外。

約當現金包括自取得日起 3 個月內、高度流動性、可隨時轉換成定額現金且價值變動風險甚小之定期存款，係用於滿足短期現金承諾。

2. 金融資產之減損

合併公司係於每一資產負債表日評估其他金融資產是否有減損客觀證據，當有客觀證據顯示，因金融資產原始認列後發生之單一或多項事項，致使金融資產之估計未來現金流量受損失者，該金融資產即已發生減損。

按攤銷後成本列報之金融資產，如應收票據、應收帳款及其他應收款，該資產經個別評估未有減損後，另再集體評估減損。應收款集體存在之客觀減損證據可能包含合併公司過去收款經驗、集體超過平均授信期間之延遲付款增加情況，以及與應收款拖欠有關之可觀察全國性或區域性經濟情勢變化。

按攤銷後成本列報之金融資產之減損損失金額係該資產帳面金額與估計未來現金流量按該金融資產原始有效利率折現值間之差額。

按攤銷後成本列報之金融資產於後續期間減損損失金額減少，且經客觀判斷該減少與認列減損後發生之事項有關，則先前認列之減損損失直接或藉由調整備抵帳戶予以迴轉認列於損益，惟該迴轉不得使金融資產帳面金額超過若未認列減損情況下於迴轉日應有之攤銷後成本。

其他金融資產客觀減損證據包含發行人或債務人之重大財務困難、違約（例如利息或本金支付之延滯或不償付）、債務人將進入破產或其他財務重整之可能性大增或由於財務困難而使金融資產之活絡市場消失。

以成本衡量之金融資產之減損損失金額，係該資產帳面金額與估計未來現金流量按類似金融資產之現時市場報酬率折現值間之差額。此種減損損失於後續期間不得迴轉。

3. 金融資產之除列

合併公司僅於對來自金融資產現金流量之合約權利失效，或已移轉金融資產且該資產所有權之幾乎所有風險及報酬已移轉予其他企業時，始將金融資產除列。

於一金融資產整體除列時，其帳面金額與所收取對價加計已認列於其他綜合損益之任何累計利益或損失之總和間之差額係認列於損益。

金融負債

1. 後續衡量

金融負債係以有效利息法按攤銷後成本衡量。

2. 金融負債之除列

除列金融負債時，其帳面金額與所支付對價（包含任何所移轉之非現金資產或承擔之負債）間之差額認列為損益。

(十一) 收入認列

收入係按已收或應收對價之公允價值衡量，並扣除估計之客戶退貨、折扣及其他類似之折讓。銷貨退回係依據以往經驗及其他攸關因素合理估計未來之退貨金額提列。

1. 商品之銷售

銷售商品係於下列條件完全滿足時認列收入：

- (1) 合併公司已將商品所有權之重大風險及報酬移轉予買方；
- (2) 合併公司對於已經出售之商品既不持續參與管理，亦未維持有效控制；
- (3) 收入金額能可靠衡量；
- (4) 與交易有關之經濟效益很有可能流入合併公司；
- (5) 與交易有關之已發生或將發生之成本能可靠衡量。

去料加工時，加工產品所有權之重大風險及報酬並未移轉，是以去料時不作銷貨處理。

具體而言，銷售商品收入係於商品交付且法定所有權移轉時認列。

2. 股利收入及利息收入

投資所產生之股利收入係於股東收款之權利確立時認列，惟前提係與交易有關之經濟效益很有可能流入合併公司，且收入金額能可靠衡量。

金融資產之利息收入係於經濟效益很有可能流入合併公司，且收入金額能可靠衡量時認列。利息收入係依時間之經過按流通在外本金與所適用之有效利率採應計基礎認列。

(十二) 退職後福利

屬確定提撥退休計畫之退休金，係於員工提供服務之期間，將應提撥之退休金數額認列為當年度費用。

屬確定福利退休計畫之退休金，提供福利之成本係使用預計單位福利法進行精算評價。確定福利義務產生之所有精算損益於發生期間立即認列於其他綜合損益。前期服務成本於福利已既得之範圍內立即認列，非屬已既得之部分則於福利成為既得前之平均期間內，以直線基礎攤銷。

應計退休金負債係代表確定福利義務之現值、調整未認列前期服務成本，並減除計畫資產公允價值後之金額。任何依此方式計算所產生之資產，不得超過累積未認列前期服務成本，加上該計畫之可得退還資金及可減少未來提撥金之現值。

(十三) 所得稅

所得稅費用係當期所得稅及遞延所得稅之總和。

1. 當期所得稅

依所得稅法規定計算之未分配盈餘加徵 10% 所得稅列為股東會決議年度之所得稅費用。

以前年度應付所得稅之調整，列入當年度所得稅。

2. 遞延所得稅

遞延所得稅係依合併財務報告帳載資產及負債帳面金額與計算課稅所得之課稅基礎二者所產生之暫時性差異予以認列。遞延所得稅負債一般係就所有應課稅暫時性差異予以認列，而遞延所得稅資產則於很有可能具有課稅所得以供可減除暫時性差異等支出所產生之所得稅抵減使用時認列。

與投資子公司相關之應課稅暫時性差異皆認列遞延所得稅負債，惟合併公司若可控制暫時性差異迴轉之時點，且該暫時性差異很有可能於可預見之未來不會迴轉者除外。與此類投資有關之可減除暫時性差異所產生之遞延所得稅資產，僅於其很有可能具有足夠課稅所得用以實現暫時性差異之利益，且於可預見之未來預期將迴轉的範圍內，予以認列。

遞延所得稅資產之帳面金額於每一資產負債表日予以重新檢視，並針對已不再很有可能具有足夠之課稅所得以供其回收所有或部分資產者，調減帳面金額。

遞延所得稅資產及負債係以預期負債清償或資產實現當年度之稅率衡量，該稅率係以資產負債表日已立法或已實質性立法之稅率及稅法為基礎。遞延所得稅負債及資產之衡量係反映企業於資產負債表日預期回收或清償其資產及負債帳面金額之方式所產生之租稅後果。

3. 本年度之當期及遞延所得稅

當期及遞延所得稅係認列於損益，惟與認列於其他綜合損益或直接計入權益之項目相關之當期及遞延所得稅係分別認列於其他綜合損益或直接計入權益。

五、重大會計判斷、估計及假設不確定性之主要來源

合併公司於採用會計政策時，對於不易自其他來源取得相關資訊者，管理階層必須基於歷史經驗及其他攸關之因素作出相關判斷、估計及假設。實際結果可能與估計有所不同。

管理階層將持續檢視估計與基本假設。若估計之修正僅影響當年度，則於修正當年度認列；若會計估計之修正同時影響當年度及未來期間，則於修正當年度及未來期間認列。

(一) 所得稅

遞延所得稅資產之可實現性主要視未來能否有足夠之獲利或應課稅暫時性差異而定。若未來實際產生之獲利少於預期，可能會產生重大遞延所得稅資產之迴轉，該等迴轉係於發生期間認列為損益。

(二) 應收帳款之估計減損

當有客觀證據顯示減損跡象時，合併公司會考量未來現金流量之估計。減損損失之金額係以該資產之帳面金額及估計未來現金流量（排除尚未發生之未來信用損失）按該金融資產之原始有效利率折現之現值間的差額衡量。若未來實際現金流量少於預期，可能會產生重大減損損失。

(三) 存貨之減損

存貨淨變現價值係正常營業過程中之估計售價減除至完工尚需投入之估計成本及完成出售所需之估計成本後之餘額估計，該等估計係依目前市場狀況及類似產品之歷史銷售經驗評估，市場情況之改變可能重大影響該等估計結果。

六、現金及約當現金

	102年12月31日	101年12月31日	101年1月1日
庫存現金	\$ 256	\$ 345	\$ 592
銀行支票及活期存款	607,532	946,192	639,661
約當現金			
原始到期日在3個月以內之銀行定期存款	303,709	63,229	126,550
附買回債券	-	-	92,699
	<u>\$ 911,497</u>	<u>\$ 1,009,766</u>	<u>\$ 859,502</u>
年利率(%)			
銀行存款	0.13-3.25	0.01-2.85	0.01-3.5
附買回債券	-	-	1.5

合併公司非屬滿足短期現金承諾之定期存款，已轉列「無活絡市場之債券投資—流動」如下：

	102年12月31日	101年12月31日	101年1月1日
原始到期日超過3個月之定期存款	<u>\$ 455,863</u>	<u>\$ 461,413</u>	<u>\$ 91,879</u>
年利率(%)	0.45-3.25	0.45-1.35	0.4-3.5

七、備供出售金融資產—流動

	102年12月31日	101年12月31日	101年1月1日
國內投資			
上市櫃股票	<u>\$ 29,381</u>	<u>\$ 45,041</u>	<u>\$ 56,003</u>

八、以成本衡量之金融資產—非流動

	102年12月31日	101年12月31日	101年1月1日
國內未上市櫃普通股			
弘新精密股份有限公司 (弘新公司)	\$ 18,000	\$ 18,000	\$ 18,000
新虹科技股份有限公司 (新虹公司)	-	-	-
	<u>\$ 18,000</u>	<u>\$ 18,000</u>	<u>\$ 18,000</u>

新虹公司因經營狀況不如預期，本公司於 93 年度將對其之投資 5,000 仟元全數認列為永久性跌價損失。

本公司所持有之上述未上市櫃股票投資，於資產負債表日係按成本減除減損損失衡量，因其公允價值合理估計數之區間重大且無法合理評估各種估計之機率，致本公司管理階層認為其公允價值無法可靠衡量。

九、應收帳款

	102年12月31日	101年12月31日	101年1月1日
應收帳款	\$ 941,992	\$ 972,777	\$ 1,286,818
減：備抵呆帳	(<u>1,772</u>)	(<u>1,745</u>)	(<u>1,764</u>)
	<u>\$ 940,220</u>	<u>\$ 971,032</u>	<u>\$ 1,285,054</u>

合併公司對商品銷售之平均授信期間為 60 至 145 天，對應收帳款不予計息。於決定應收帳款可回收性時，合併公司考量應收帳款自原始授信日至資產負債表日信用品質之任何改變。備抵呆帳係參考交易對方過去拖欠記錄及分析其目前財務狀況，以估計無法回收之金額。

於資產負債表日已逾期但合併公司尚未認列備抵呆帳之應收帳款，因其信用品質並未重大改變，合併公司管理階層認為仍可回收其金額，合併公司對該等應收帳款並未持有任何擔保品或其他信用增強保障。

已逾期但未減損應收帳款之帳齡分析如下：

	102年12月31日	101年12月31日	101年1月1日
60 天以下	\$ 520	\$ 596	\$ -
61 至 90 天	1,075	805	376
91 至 120 天	211	4	55
超過 120 天	<u>112</u>	<u>2</u>	<u>216</u>
合 計	<u>\$ 1,918</u>	<u>\$ 1,407</u>	<u>\$ 647</u>

以上係以立帳日為基準進行之帳齡分析。

應收帳款之備抵呆帳變動資訊如下：

	102 年度	101 年度
年初餘額	\$ 1,745	\$ 1,764
外幣換算差額	<u>27</u>	(<u>19</u>)
年底餘額	<u>\$ 1,772</u>	<u>\$ 1,745</u>

十、存 貨

	102年12月31日	101年12月31日	101年1月1日
在 製 品	\$ 357,775	\$ 352,642	\$ 389,855
原 料	177,540	221,531	313,191
製 成 品	153,930	221,253	224,591
商 品	27,992	34,610	32,534
在途存貨	10,245	11,299	-
	<u>\$ 727,482</u>	<u>\$ 841,335</u>	<u>\$ 960,171</u>

102 及 101 年度與存貨相關之營業成本分別為 5,635,541 仟元及 5,871,340 仟元。

102 及 101 年度之營業成本分別包括存貨跌價損失 1,987 仟元及 2,956 仟元。

十一、不動產、廠房及設備

	102 年度	年 初 餘 額	增 加	減 少	淨兌換差額	年 底 餘 額
成 本						
土 地	\$ 35,696	\$ -	\$ -	\$ -	\$ -	\$ 35,696
房屋及建築	809,579	46,989	-	35,761		892,329
機器設備	3,658,975	352,870	189,482	160,769		3,983,132
模具設備	53,329	25,376	-	140		78,845
運輸設備	7,168	951	298	406		8,227
生財器具	127,592	4,755	3,140	7,313		136,520
其他設備	393,563	99,775	8,571	11,455		496,222
未完工程	214,909	52,849	-	(1)		267,757
	<u>5,300,811</u>	<u>\$ 583,565</u>	<u>\$ 201,491</u>	<u>\$ 215,843</u>		<u>5,898,728</u>
累計折舊						
房屋及建築	151,263	\$ 21,502	\$ -	\$ 5,931		178,696
機器設備	1,964,840	369,123	169,411	98,916		2,263,468
模具設備	41,615	14,121	-	118		55,854
運輸設備	2,407	745	268	142		3,026
生財器具	104,592	10,447	2,886	6,152		118,305
其他設備	192,769	93,665	8,538	6,167		284,063
	<u>2,457,486</u>	<u>\$ 509,603</u>	<u>\$ 181,103</u>	<u>\$ 117,426</u>		<u>2,903,412</u>
	<u>\$ 2,843,325</u>					<u>\$ 2,995,316</u>
101 年度						
成 本						
土 地	\$ 35,696	\$ -	\$ -	\$ -	\$ -	\$ 35,696
房屋及建築	835,261	-	1,072	(24,610)		809,579
機器設備	4,197,568	294,962	721,595	(111,960)		3,658,975
模具設備	41,714	11,711	-	(96)		53,329
運輸設備	12,749	442	5,749	(274)		7,168
生財器具	139,845	2,970	10,253	(4,970)		127,592
其他設備	378,461	58,061	37,587	(5,372)		393,563
未完工程	917	214,089	-	(97)		214,909
	<u>5,642,211</u>	<u>\$ 582,235</u>	<u>\$ 776,256</u>	<u>(\$ 147,379)</u>		<u>5,300,811</u>

(接次頁)

(承前頁)

101 年度	年 初 餘 額	增	加	減	少	淨 兌 換 差 額	年 底 餘 額
累計折舊							
房屋及建築	\$ 134,811	\$ 21,022	\$ 1,072	(\$ 3,498)		\$ 151,263	
機器設備	2,381,309	328,527	681,776	(63,220)		1,964,840	
模具設備	29,817	11,866	-	(68)		41,615	
運輸設備	7,333	725	5,567	(84)		2,407	
生財器具	113,569	5,111	10,042	(4,046)		104,592	
其他設備	152,800	78,933	36,309	(2,655)		192,769	
	<u>2,819,639</u>	<u>\$ 446,184</u>	<u>\$ 734,766</u>	<u>(\$ 73,571)</u>		<u>2,457,486</u>	
	<u>\$ 2,822,572</u>					<u>\$ 2,843,325</u>	

合併公司之不動產、廠房及設備係以直線基礎按下列耐用年數計提折舊：

房屋及建築	
廠房主建物	6 至 50 年
其他	6 至 15 年
機器設備	3 至 15 年
模具設備	6 年
運輸設備	3 至 10 年
生財器具	3 至 15 年
其他設備	3 至 15 年

合併公司設定質押作為借款擔保之不動產、廠房及設備金額，參閱附註二六。

十二、預付租賃款

	102年12月31日	101年12月31日	101年1月1日
流 動(帳列其他流動資產)	\$ 925	\$ 874	\$ 909
非流動(帳列長期預付租賃款)	<u>34,837</u>	<u>33,798</u>	<u>36,058</u>
	<u>\$ 35,762</u>	<u>\$ 34,672</u>	<u>\$ 36,967</u>

佛山華國公司取得中國大陸廣東省佛山市城西工業部分土地使用權 50 年；今華公司取得中國大陸江蘇省蘇州工業園區部分土地使用權 50 年。於土地使用年限內享有土地使用權、收益權和轉讓及出租等之處分權，並負責因使用土地而應繳納之各種稅費。

預付租賃款質押之資訊，參閱附註二六。

十三、其他流動資產

	102年12月31日	101年12月31日	101年1月1日
預付款項	\$ 33,251	\$ 49,485	\$ 87,486
員工借支	8,195	5,339	11,354
質押定期存款	-	-	137,951
其他金融資產－流動	-	-	-
其 他	<u>5,064</u>	<u>4,421</u>	<u>6,043</u>
	<u>\$ 46,510</u>	<u>\$ 59,245</u>	<u>\$ 242,834</u>

其他金融資產－流動係本公司購買香港 Descartes Investment Management Ltd.發行之 Descartes Athena Fund 旗下之 Event-driven Fund 107,874 仟元。因該基金於 98 年度進行清算而無法預估可收回金額，故全數認列減損損失；截至 102 年 12 月 31 日該基金尚未清算完結。

十四、借 款

(一) 短期銀行借款

	102年12月31日	101年12月31日	101年1月1日
信用借款	<u>\$ 616,859</u>	<u>\$ 722,142</u>	<u>\$ 730,958</u>
年利率 (%)	1.398-2.35	1-2.01	1.24-2.56

(二) 長期銀行借款

	102年12月31日	101年12月31日	101年1月1日
抵押借款 (附註二六)	\$ 442,170	\$ 280,210	\$ 129,750
減：1 年內到期部分	(<u>152,040</u>)	(<u>66,540</u>)	(<u>32,040</u>)
1 年後到期部分	<u>\$ 290,130</u>	<u>\$ 213,670</u>	<u>\$ 97,710</u>
年利率 (%)	1.95-2	1.95-2	1.95

十五、其他應付款

	102年12月31日	101年12月31日	101年1月1日
應付薪資	\$ 125,666	\$ 93,387	\$ 119,154
應付休假給付	21,375	22,256	22,892
應付設備款	20,200	47,543	3,189
應付員工紅利	7,957	37,559	36,312
應付董監酬勞	1,675	9,390	9,078
其 他	<u>158,897</u>	<u>146,429</u>	<u>153,537</u>
	<u>\$ 335,770</u>	<u>\$ 356,564</u>	<u>\$ 344,162</u>

十六、退職後福利計畫

(一) 確定提撥計畫

本公司適用我國「勞工退休金條例」之退休金制度，係屬政府管理之確定提撥退休計畫，依員工每月薪資 6% 提撥退休金至勞工保險局之個人專戶。

佛山華國公司及今華公司係參加由中國當地政府機構管理及統籌之社會保險計畫，該計畫係屬確定提撥制。保險費係按地方標準工資計提，交由當地政府有關部門統籌安排，退休員工之退休金由該政府部門統籌支付。

正國公司、今偉公司、互商公司、今晶公司、今基公司及新加坡華國無員工，故無退休辦法及制度。

(二) 確定福利計畫

本公司適用我國「勞動基準法」之退休金制度，係屬確定福利退休計畫。員工退休金之支付，係根據服務年資及核准退休日前 6 個月平均工資計算。本公司按員工每月薪資總額 2.01% 提撥員工退休基金，交由勞工退休準備金監督委員會以該委員會名義存入台灣銀行之專戶。勞動部勞動基金運用局透過自行運用及委託經營方式，將計畫資產投資於國內（外）權益證券與債務證券及銀行存款等標的，惟依勞工退休金條例施行細則規定，勞工退休金運用收益不得低於當地銀行 2 年定期存款利率。本公司另自 95 年 1 月訂定委任經理人退休辦法，亦屬確定福利退休計畫，並提撥委任經理人退休基金，基金專戶存於兆豐國際商業銀行。

本公司之計畫資產及確定福利義務現值，係由合格精算師進行精算。精算評價於衡量日精算評價之主要假設如下：

	102年12月31日	101年12月31日	101年1月1日
折現率	1.75%	1.375%	1.50%
計畫資產之預期報酬率	2.00%	1.875%	2.00%
薪資預期增加率	2.75%	2.50%	2.50%

計畫資產之整體資產預期報酬率係根據歷史報酬趨勢以及精算師對於相關義務存續期間內，該資產所處市場之預測，並考量前述計畫資產之運用及最低收益之影響所作之估計。

有關確定福利計畫所認列之損益金額如下：

	102年度	101年度
當年度服務成本	\$ 576	\$ 571
利息成本	754	771
計畫資產預期報酬	(534)	(446)
前期服務成本	395	395
	<u>\$ 1,191</u>	<u>\$ 1,291</u>
依功能別彙總		
營業成本	\$ 1,033	\$ 1,125
推銷費用	10	10
管理費用	86	90
研究發展費用	62	66
	<u>\$ 1,191</u>	<u>\$ 1,291</u>

本公司於 102 及 101 年度分別認列精算損失 2,396 仟元及 3,416 仟元於其他綜合損益。截至 102 年及 101 年 12 月 31 日止，精算損失認列於其他綜合損益之累積金額分別為 5,812 仟元及 3,416 仟元。

本公司因確定福利計畫所產生之義務列入合併資產負債表之金額如下：

	102年12月31日	101年12月31日	101年1月1日
已提撥確定福利義務之			
現值	\$ 58,363	\$ 54,854	\$ 51,366
計畫資產之公允價值	(31,849)	(24,753)	(18,834)
提撥短絀	26,514	30,101	32,532
未認列前期服務成本	(2,233)	(2,628)	(3,023)
應計退休金負債	<u>\$ 24,281</u>	<u>\$ 27,473</u>	<u>\$ 29,509</u>

確定福利義務現值之變動如下：

	102年度	101年度
年初確定福利義務	\$ 54,854	\$ 51,366
當年度服務成本	576	571
利息成本	754	771
精算損失	2,179	3,159
福利支付數	-	(1,013)
年底確定福利義務	<u>\$ 58,363</u>	<u>\$ 54,854</u>

計畫資產現值之變動如下：

	102年度	101年度
年初計畫資產公允價值	\$ 24,753	\$ 18,834
計畫資產預期報酬	534	446
精算損失	(217)	(257)
雇主提撥數	6,779	6,743
福利支付數	-	(1,013)
年底計畫資產公允價值	<u>\$ 31,849</u>	<u>\$ 24,753</u>

計畫資產之主要類別於資產負債表日公允價值之百分比係依勞動部勞動基金運用局網站公布之基金資產配置資訊為準：

	102年12月31日	101年12月31日	101年1月1日
現金及約當現金	23	25	24
短期票券	4	10	8
政府貸款	-	1	-
債券	9	10	11
固定收益類	18	16	16
權益證券	45	37	41
其他	1	1	-
	<u>100</u>	<u>100</u>	<u>100</u>

本公司選擇以轉換至 IFRSs 日起各個會計期間推延決定之金額，揭露經驗調整之歷史資訊：

	102年12月31日	101年12月31日	101年1月1日
確定福利義務現值	<u>\$ 58,363</u>	<u>\$ 54,854</u>	<u>\$ 51,366</u>
計畫資產公允價值	<u>\$ 31,849</u>	<u>\$ 24,753</u>	<u>\$ 18,834</u>
提撥短絀	<u>\$ 26,514</u>	<u>\$ 30,101</u>	<u>\$ 32,532</u>
計畫負債之經驗調整	<u>\$ 2,836</u>	<u>\$ 3,159</u>	<u>\$ -</u>
計畫資產之經驗調整	<u>\$ 218</u>	<u>\$ 257</u>	<u>\$ -</u>

本公司預期於 102 及 101 年度以後 1 年內對確定福利計畫提撥分別為 6,370 仟元及 7,479 仟元。

十七、權益

(一) 資本公積

	102年12月31日	101年12月31日	101年1月1日
股票發行溢價	\$ 293,348	\$ 293,348	\$ 293,348
公司債轉換溢價	481,731	481,731	481,731
處分資產增益	42	42	42
轉換公司債應付 利息補償金	9,569	9,569	9,569
	<u>\$ 784,690</u>	<u>\$ 784,690</u>	<u>\$ 784,690</u>

資本公積中屬超過票面金額發行股票之溢額（包括以超過面額發行普通股、公司債轉換溢價及庫藏股票交易等）及受領贈與之部分得用以彌補虧損，亦得於公司無虧損時，用以發放現金股利或撥充股本，惟撥充股本時每年以實收股本之一定比率為限。因採用權益法之投資產生之資本公積，不得作為任何用途。

(二) 保留盈餘及股利政策

依本公司章程規定，年度決算如有盈餘時，除依法扣繳所得稅外，應先彌補歷年累積虧損次提撥 10% 為法定盈餘公積，其餘額再依證券交易法提列特別盈餘公積後，為可分配盈餘；可分配盈餘得就餘額部分，按下列比例分派之：

1. 提撥不低於（含）10% 作為員工紅利。
2. 提撥不高於（含）2.5% 作為董監事酬勞。
3. 股東紅利由董事會擬具分配議案，提請股東會決議。

本公司處於產業生命週期之成長期，為配合整體環境及產業成長特性，並達成公司永續經營、追求股東長期利益、穩定經營績效等目標，本公司股利政策將考量公司所處環境及成長階段，因應未來資金需求及長期財務規劃，並滿足股東對現金流入之需求，就可分配盈餘提撥不低於 40% 分派股東股利，其中現金股利不得低於股利總額之 10%。

102 及 101 年度應付員工紅利估列金額分別為 7,957 仟元及 37,559 仟元；應付董監酬勞估列金額分別為 1,675 仟元及 9,390 仟元，前述員工紅利及董監酬勞係分別按稅後淨利（已扣除員工分紅

及董監酬勞之金額)之 11.875%及 2.5%與 10%及 2.5%計算。年度終了後，董事會決議之發放金額有重大變動時，該變動調整原提列年度費用，於股東會決議日時，若金額仍有變動，則依會計估計變動處理，於股東會決議年度調整入帳。如股東會決議採股票發放員工紅利，股票紅利股數按決議分紅之金額除以股票公允價值決定，股票公允價值係指股東會決議日前一日之收盤價(考量除權除息之影響後)。

本公司於分配 101 年度以前之盈餘時，必須依(89)台財證(一)字第 100116 號函及金管證一字第 0950000507 號函令等相關規定，就其他股東權益減項淨額(如國外營運機構財務報表換算之兌換差額、備供出售金融資產未實現損益等累計餘額)提列特別盈餘公積。嗣後股東權益減項金額如有減少，可就減少金額自特別盈餘公積轉回未分配盈餘。

自 102 年起，本公司依金管會於 101 年 4 月 6 日發布之金管證發字第 1010012865 號函令及「採用國際財務報導準則(IFRSs)後，提列特別盈餘公積之適用疑義問答」規定，於首次採用 IFRSs 時，應就帳列股東權益項下之累積換算調整數(利益)，因選擇適用 IFRS 1 豁免項目而轉入保留盈餘部分，分別提列相同數額之特別盈餘公積；但轉換日因首次採用 IFRSs 產生之保留盈餘增加數不足提列時，得僅就因轉換採用 IFRSs 產生之保留盈餘增加數予以提列。嗣後因使用、處分或重分類相關資產時，得就原提列特別盈餘公積之比例予以迴轉分派盈餘。首次採用 IFRSs 所應提列之特別盈餘公積得於以後年度用以彌補虧損；嗣後有盈餘年度且原提列特別盈餘公積之原因消除前，應就不足數額補足提列特別盈餘公積，始得分派盈餘。

法定盈餘公積應提撥至其餘額達公司實收股本總額時為止。法定盈餘公積得用以彌補虧損。公司無虧損時，法定盈餘公積超過實收股本總額 25%之部分除得撥充股本外，尚得以現金分配。

分配未分配盈餘時，除屬非中華民國境內居住者之股東外，其餘股東可獲配按股利分配日之稅額扣抵比率計算之股東可扣抵稅額。

本公司分別於 102 及 101 年 6 月舉行股東常會，決議通過 101 及 100 年度盈餘分配案如下：

	盈 餘 分 配 案		每 股 股 利 (元)	
	101 年度	100 年度	101 年度	100 年度
法定盈餘公積	\$ 41,732	\$ 38,053		
特別盈餘公積	-	(20,645)		
現金股利	260,121	195,091	\$ 1.6	\$ 1.2

上述股東常會另決議以現金配發 101 及 100 年度員工紅利及董監酬勞如下：

	101 年度	100 年度
員工紅利	\$ 37,559	\$ 36,312
董監酬勞	9,390	9,078

股東常會決議配發之員工紅利及董監酬勞與各該年度合併財務報表認列之員工紅利及董監酬勞並無差異。

101 年度之盈餘分配案、員工紅利及董監酬勞係按本公司依據修訂前證券發行人財務報告編製準則及中華民國一般公認會計原則所編製之 101 年度財務報表並參考本公司依據修訂後證券發行人財務報告編製準則及 IFRSs 所編製之 101 年 12 月 31 日資產負債表作為盈餘分配案之基礎。

本公司 103 年 3 月 28 日董事會擬議 102 年度盈餘分配案及每股股利如下：

	盈 餘 分 配 案	每 股 股 利 (元)
法定盈餘公積	\$ 7,445	
現金股利	97,545	\$ 0.6

有關 102 年度之盈餘分配案、員工分紅及董監酬勞尚待預計於 103 年 6 月 17 日召開之股東會決議。

有關本公司董事會通過擬議及股東會決議之員工紅利及董監酬勞資訊，請至台灣證券交易所「公開資訊觀測站」查詢。

(三) 依金管證券字第 1010012865 號令應提列之特別盈餘公積

本公司依金管證券字第 1010012865 號令所應提列之特別盈餘公積如下：

	102年12月31日	101年12月31日	101年1月1日
特別盈餘公積	<u>\$ 205,745</u>	<u>\$ 205,745</u>	<u>\$ 205,745</u>

本公司帳列累積換算調整數轉入保留盈餘計 205,745 仟元，已提列相同數額之特別盈餘公積。

十八、員工福利、折舊及攤銷費用

性 質 別	102 年度			101 年度		
	屬於營業 成 本 者	屬於營業 費 用 者	合 計	屬於營業 成 本 者	屬於營業 費 用 者	合 計
<u>員工福利費用</u>						
短期員工福利	\$ 1,291,834	\$ 170,350	\$ 1,462,184	\$ 1,287,943	\$ 183,831	\$ 1,471,774
退職後福利						
確定提撥計畫	22,375	40,790	63,165	52,746	9,120	61,866
確定福利計畫	1,033	158	1,191	1,125	166	1,291
其他員工福利	111,405	49,082	160,487	151,177	15,411	166,588
折舊費用	441,468	68,135	509,603	382,808	63,376	446,184
攤銷費用	-	907	907	-	887	887

十九、所得稅

(一) 認列於損益之所得稅

所得稅費用之主要組成項目如下：

	102 年度	101 年度
<u>當期所得稅</u>		
當年度產生者	\$ 43,166	\$ 58,428
未分配盈餘加徵 10%	11,547	16,803
以前年度之調整	7,003	20,112
其 他	-	197
<u>遞延所得稅</u>		
當年度產生者	(3,883)	7,033
認列於損益之所得稅費用	<u>\$ 57,833</u>	<u>\$ 102,573</u>

會計所得與所得稅費用之調節如下：

	102 年度	101 年度
稅前淨利按法定稅率 (17%)		
計算之所得稅費用	\$ 23,524	\$ 88,534
稅上不可減除之費損	7,475	1,847
免稅所得	(331)	(1,702)
國外股利匯回	26,151	-
未分配盈餘加徵 10%	11,547	16,803
當年度抵用之投資抵減	(4,273)	-
於其他轄區營運之子公司不 同稅率之影響數	(13,263)	(23,218)
以前年度之當期所得稅費用 於本年度之調整	7,003	20,112
其 他	-	197
認列於損益之所得稅費用	<u>\$ 57,833</u>	<u>\$ 102,573</u>

合併公司適用中華民國所得稅法之個體所適用之稅率為 17%；中國地區子公司所適用之稅率為 25%；其他轄區所產生之稅額係依各相關轄區適用之稅率計算。

由於 103 年度股東會盈餘分配情形尚具不確定性，故 102 年度未分配盈餘加徵 10% 所得稅之潛在所得稅果尚無法可靠決定。

(二) 當期所得稅資產與負債

	102年12月31日	101年12月31日	101年1月1日
當期所得稅負債			
應付所得稅	<u>\$ 34,256</u>	<u>\$ 26,952</u>	<u>\$ 49,074</u>

(三) 遞延所得稅資產與負債之變動

102 年度	年 初 餘 額	認 列 於 損 益	認 列 於 其 他 綜 合 損 益	年 底 餘 額
<u>遞延所得稅資產</u>				
暫時性差異				
確定福利退休計畫	\$ 5,016	\$ -	\$ -	\$ 5,016
未實現兌換損失	3,108	564	-	3,672
存貨跌價損失	397	336	-	733
未實現毛利	2,101	(1,259)	-	842
其 他	215	903	-	1,118
	<u>\$ 10,837</u>	<u>\$ 544</u>	<u>\$ -</u>	<u>\$ 11,381</u>

102 年度	年 初 餘 額	認 列 於 損 益	認 列 於 其 他 綜 合 損 益	年 底 餘 額
<u>遞延所得稅負債</u>				
暫時性差異				
確定福利退休計畫	\$ 452	\$ 935	\$ -	\$ 1,387
國外營運機構兌換				
差額	-	-	3,877	3,877
	<u>\$ 452</u>	<u>\$ 935</u>	<u>\$ 3,877</u>	<u>\$ 5,264</u>
<u>101 年度</u>				
<u>遞延所得稅資產</u>				
暫時性差異				
未實現兌換損失	\$ 8,312	(\$ 5,204)	\$ -	\$ 3,108
確定福利退休計畫	5,134	(118)	-	5,016
未實現毛利	3,425	(1,324)	-	2,101
存貨跌價損失	456	(59)	-	397
其 他	91	124	-	215
	<u>\$ 17,418</u>	<u>(\$ 6,581)</u>	<u>\$ -</u>	<u>\$ 10,837</u>
<u>遞延所得稅負債</u>				
暫時性差異				
確定福利退休計畫	\$ -	\$ 452	\$ -	\$ 452

(四) 與投資相關且未認列遞延所得稅負債之暫時性差異彙總金額

截至 102 年 12 月 31 日暨 101 年 12 月 31 日及 1 月 1 日止，與投資子公司有關且未認列為遞延所得稅負債之應課稅暫時性差異分別為 333,951 仟元、340,909 仟元及 318,554 仟元。

(五) 兩稅合一相關資訊

本公司無 86 年度以前之未分配盈餘。

	102年12月31日	101年12月31日	101年1月1日
股東可扣抵稅額帳戶餘額	<u>\$ 187,608</u>	<u>\$ 183,040</u>	<u>\$ 142,523</u>

本公司 102 及 101 年度盈餘分配適用之稅額扣抵比率分別為 17.09% (預計) 及 15.27% (實際)。

依所得稅法規定，本公司分配屬於 87 年度(含)以後之盈餘時，本國股東可按股利分配日之稅額扣抵比率計算可獲配之股東可扣抵稅額。由於實際分配予股東之可扣抵稅額，應以股利分配日之股東可扣抵稅額帳戶餘額為準，因此本公司預計 102 年度盈餘分配之稅額扣抵比率可能與將來實際分配予股東時所適用之稅額扣抵比率有所差異。

依台財稅字第 10204562810 號規定，首次採用 IFRSs 之當年度計算稅額扣抵比率時，其帳載累積未分配盈餘應包含因首次採用個體財務報告會計產生之保留盈餘淨增加數。

(六) 所得稅核定情形

本公司截至 100 年度之營利事業所得稅申報案件，業經稅捐稽徵機關核定。

二十、每股盈餘

	歸屬本公司 業主之淨利	股數 (仟股)	每股盈餘 (元)
<u>102 年度</u>			
基本每股盈餘			
歸屬本公司業主之淨利	\$ 74,451	162,576	<u>\$0.46</u>
具稀釋作用潛在普通股 之影響			
員工分紅	-	802	
稀釋每股盈餘			
屬於本公司業主之淨利	<u>\$ 74,451</u>	<u>163,378</u>	<u>\$0.46</u>
加潛在普通股之影響			
<u>101 年度</u>			
基本每股盈餘			
歸屬本公司業主之淨利	\$ 420,145	162,576	<u>\$2.58</u>
具稀釋作用潛在普通股 之影響			
員工分紅	-	1,571	
稀釋每股盈餘			
屬於本公司業主之淨利	<u>\$ 420,145</u>	<u>164,147</u>	<u>\$2.56</u>
加潛在普通股之影響			

若合併公司得選擇以股票或現金發放員工分紅，則計算稀釋每股盈餘時，假設員工分紅將採發放股票方式，並於該潛在普通股具有稀釋作用時計入加權平均流通在外股數，以計算稀釋每股盈餘。於次年度股東會決議員工分紅發放股數前計算稀釋每股盈餘時，亦繼續考量該等潛在普通股之稀釋作用。

二一、股份基礎給付協議

本公司於 102 年 8 月給予員工認股權 1,000,000 單位，每一單位可認購普通股 1 股，給與對象為本公司符合特定條件之員工。認股權之存續期間為 6 年，憑證持有人於發行屆滿 2 年之日起，可行使被給與之一定比例之認股權。認股權行使價格為發行當日本公司普通股收盤價格，認股權發行後，遇有本公司普通股股份發生變動時，認股權行使價格依規定公式予以調整。惟截至 102 年底，本公司尚未決定實際發行日期。

二二、營業租賃協議

本公司向經濟部加工出口區管理處中港分處承租土地，租賃期間為 10 年。不可取消營業租賃之未來最低租賃給付總額如下：

	102年12月31日	101年12月31日	101年1月1日
不超過 1 年	\$ 1,912	\$ 1,771	\$ 1,848
1-5 年	9,557	-	1,771
超過 5 年	7,647	-	-
	<u>\$ 19,116</u>	<u>\$ 1,771</u>	<u>\$ 3,619</u>

二三、資本風險管理

合併公司進行資本管理以確保集團內各企業能夠於繼續經營之前提下，藉由將債務及權益餘額最適化，以使股東報酬極大化。合併公司之整體策略於本報導期間並無變化。

合併公司資本結構係由本公司之淨債務及歸屬於本公司業主之權益（即股本、資本公積、保留盈餘及其他權益項目）組成。

合併公司無其他外部資本規定。

二四、金融工具

(一) 公允價值之資訊

1. 短期金融商品以其在資產負債表上之帳面價值估計其公允價值，因此類商品到期日甚近，其帳面價值應屬估計公允價值之合理基礎。此方法應用於現金及約當現金、無活絡市場之債券投資一流動、應收款項、其他應收款、存出保證金、短期銀行借款、應付款項及其他應付款。

2. 備供出售金融資產均具有活絡市場公開報價，故以此市場價格為公平價值。
3. 其他流動資產及以成本衡量之金融資產係投資海外基金公司發行之基金及未上市櫃公司股票，其無活絡市場公開報價且實務上須以超過合理成本之金額方能取得可驗證公平價值，因此不列示其公平價值。
4. 長期銀行借款以其預期現金流量之折現值估計公允價值。折現率則以本公司所能獲得類似條件之長期借款利率為準，本公司之長期銀行借款利率均屬浮動利率，帳面價值即為公允價值。

(二) 金融工具之種類

	102年12月31日	101年12月31日	101年1月1日
<u>金融資產</u>			
放款及應收款	\$ 1,867,964	\$ 2,039,233	\$ 2,232,835
備供出售金融資產—流動	29,381	45,041	56,003
無活絡市場之債券投資— 流動	455,863	461,413	91,879
以成本衡量之金融資產— 非流動	18,000	18,000	18,000
<u>金融負債</u>			
以攤銷後成本衡量	1,966,807	2,017,172	2,185,661

放款及應收款餘額係包括現金及約當現金、應收票據、應收帳款、其他應收款及存出保證金等以攤銷後成本衡量之放款及應收款。

以攤銷後成本衡量餘額係包含短期銀行借款、應付票據、應付帳款、其他應付款及長期借款（含 1 年內到期）等以攤銷後成本衡量之金融負債。

(三) 財務風險管理目的與政策

合併公司主要金融工具包括權益投資、應收帳款、應付帳款及借款。合併公司之財務管理部門係為各業務單位提供服務，統籌協調於國內與國際金融市場操作，藉由依照風險程度與廣度分析暴險之內部風險報告監督及管理合併公司營運有關之財務風險。該等風險包括市場風險（包含匯率風險及利率風險）、信用風險及流動性風險。

1. 市場風險

合併公司之營運活動使合併公司承擔之主要財務風險為外幣匯率變動風險以及利率變動風險。

合併公司有關金融工具市場風險之暴險及其對該等暴險之管理與衡量方式並無改變。

(1) 匯率風險

本公司及數個子公司從事外幣計價之銷貨與進貨交易，因而使合併公司產生匯率變動暴險。合併公司之銷售額中約有40%~45%非以發生交易集團個體之功能性貨幣計價，而成本金額中約有40%~45%非以發生交易集團個體之功能性貨幣計價。

合併公司於資產負債表日非功能性貨幣計價之貨幣性資產與貨幣性負債帳面金額請參閱附註二八。

合併公司主要受美金及人民幣匯率波動之影響。

合併公司敏感度分析僅包括流通在外之外幣貨幣性項目，下表之正數係當新台幣匯率相對於各外幣升值1%時，將使稅前淨利增加之金額；匯率貶值1%時，其對淨利之影響將為相同金額之負數。

貨幣種類	匯率變動對損益之影響	
	102年度	101年度
美金	(\$ 2,113)	(\$ 6,827)
人民幣	(2,430)	-

(2) 利率風險

合併公司利率風險主要來自固定及浮動利率之借款，因而產生利率暴險。

合併公司於資產負債表日受利率暴險之金融資產及金融負債帳面金額如下：

	102年12月31日	101年12月31日	101年1月1日
具公允價值利率風險			
長期銀行借款	\$ 442,170	\$ 280,210	\$ 129,750

	<u>102年12月31日</u>	<u>101年12月31日</u>	<u>101年1月1日</u>
具現金流量利率風險			
短期銀行借款	\$ 616,859	\$ 722,142	\$ 730,958

有關利率風險之敏感度分析，當利率上升 0.25%，合併公司於 102 及 101 年度之稅前淨利將分別減少 1,805 仟元及 1,827 仟元。

2. 信用風險

信用風險係指交易對方拖欠合約義務而造成集團財務損失之風險。截至資產負債表日止，合併公司可能因交易對方未履行義務造成財務損失之最大信用風險暴險主要係來自於合併資產負債表所認列之金融資產帳面金額。

合併公司採行之政策係僅與信譽卓著之對象進行交易。

為減輕信用風險，合併公司針對授信額度之決定、授信核准及其他監控程序以確保逾期應收款項之回收已採取適當行動。此外，合併公司會定期複核應收款項之可回收金額以確保無法回收之應收款項已提列適當減損損失。據此，本公司認為合併公司之信用風險已顯著減少。

合併公司之信用風險主要係集中於合併公司最大客戶，截至 102 年 12 月 31 日暨 101 年 12 月 31 日及 1 月 1 日止，應收帳款總額來自最大客戶之比率分別為 32%、41% 及 37%。

3. 流動性風險

合併公司係透過管理及維持足夠部位之現金以支應集團營運並減輕現金流量波動之影響。合併公司監督銀行融資額度使用狀況並確保借款合同條款之遵循。

合併公司已約定還款期間之非衍生金融負債預定到期如下：

非衍生金融負債	加權平均有	短於1年	1至3年	3年以上
	效利率(%)			
<u>102年12月31日</u>				
無附息負債	-	\$ 907,778	\$ -	\$ -
浮動利率工具	1.68	616,859	-	-
固定利率工具	1.97	<u>152,040</u>	<u>208,130</u>	<u>82,000</u>
		<u>\$ 1,676,677</u>	<u>\$ 208,130</u>	<u>\$ 82,000</u>
<u>101年12月31日</u>				
無附息負債	-	\$ 1,014,820	\$ -	\$ -
浮動利率工具	1.505	722,142	-	-
固定利率工具	1.95	<u>66,540</u>	<u>189,970</u>	<u>23,700</u>
		<u>\$ 1,803,502</u>	<u>\$ 189,970</u>	<u>\$ 23,700</u>
<u>101年1月1日</u>				
無附息負債	-	\$ 1,324,953	\$ -	\$ -
浮動利率工具	1.898	730,958	-	-
固定利率工具	1.95	<u>32,040</u>	<u>64,080</u>	<u>33,630</u>
		<u>\$ 2,087,951</u>	<u>\$ 64,080</u>	<u>\$ 33,630</u>

二五、關係人交易

本公司及子公司（係本公司之關係人）間之交易、帳戶餘額、收益及費損於合併時全數予以銷除，故未揭露於本附註。除已於其他附註揭露外，合併公司與其他關係人間之交易如下：

(一) 營業收入淨額

關係人類別	102年度	101年度
其他關係人	<u>\$ 75,989</u>	<u>\$ 32,100</u>

合併公司對關係人進（銷）價格及付（收）款期間與一般廠商（客戶）無顯著不同。

(二) 進貨

關係人類別	102年度	101年度
其他關係人	<u>\$ 288,937</u>	<u>\$ 264,707</u>

(三) 製造費用－加工費

關係人類別	102年度	101年度
其他關係人	<u>\$ 33,197</u>	<u>\$ 63,290</u>

(四) 應收關係人款項 (不含對關係人放款)

關係人類別	102年12月31日	101年12月31日	101年1月1日
其他關係人	<u>\$ 10,355</u>	<u>\$ -</u>	<u>\$ -</u>

流動在外之應收關係人款項未收取保證。應收關係人款項並未提列呆帳費用。

(五) 應付關係人款項 (不含向關係人借款)

關係人類別	102年12月31日	101年12月31日	101年1月1日
其他關係人	<u>\$ 15,891</u>	<u>\$ 41,379</u>	<u>\$ 51,666</u>

流通在外之應付關係人款項餘額係未提供擔保。

(六) 保證情形

本公司董事長替子公司背書保證如下：

被保證人	保證事項	102年12月31日	101年12月31日	101年1月1日
子公司	銀行融資額度	美金 4,000	美金 1,400	美金 1,400

(七) 主要管理階層薪酬

	102年度	101年度
短期員工福利	<u>\$ 23,938</u>	<u>\$ 24,188</u>

董事及其他主要管理階層之薪酬係由薪酬委員會依照個人績效及市場趨勢決定。

二六、質抵押之資產

下列資產業提供作為銀行借款之擔保品：

	102年12月31日	101年12月31日	101年1月1日
不動產、廠房及設備	\$ 591,010	\$ 421,563	\$ 459,130
長期預付租賃款	30,462	29,564	31,552
其他流動資產	820	775	138,757
	<u>\$ 622,292</u>	<u>\$ 451,902</u>	<u>\$ 629,439</u>

二七、重大或有負債及未認列之合約承諾

除已於其他附註所述者外，合併公司於資產負債表日重大承諾事項：

合併公司未認列之合約承諾如下：

	102年12月31日	101年12月31日	101年1月1日
購置不動產、廠房及設備	\$ 41,517	\$ 47,100	\$ 24,186

二八、外幣金融資產及負債之匯率資訊

合併公司具重大影響之外幣金融資產及負債資訊如下：

金 融 資 產	102年12月31日			101年12月31日		
	外 幣	匯 率	新 台 幣	外 幣	匯 率	新 台 幣
<u>貨幣性項目</u>						
美 金 (美 金：新台幣)	\$ 19,637	29.805	\$ 585,281	\$ 19,528	29.040	\$ 567,088
美 金 (美 金：人民幣)	14,679	6.0969	72,206	18,320	6.2855	532,013
美 金 (美 金：港 幣)	803	7.7557	23,933	8,273	7.7502	240,248
日 幣 (日 幣：新台幣)	242,620	0.2839	68,880	201,713	0.3364	67,856
日 幣 (日 幣：美 金)	43,031	0.0095	12,217	69,476	0.1160	23,372
<u>金 融 負 債</u>						
<u>貨幣性項目</u>						
美 金 (美 金：新台幣)	9,429	29.805	281,042	1,415	29.040	41,092
美 金 (美 金：人民幣)	17,872	6.0969	532,675	21,196	6.2855	615,532
美 金 (美 金：港 幣)	729	7.7557	21,728	-	-	-
日 幣 (日 幣：新台幣)	8,353	0.2839	2,371	49,301	0.3364	16,585
日 幣 (日 幣：美 金)	489,288	0.0095	138,909	492,678	0.1160	165,737
日 幣 (日 幣：港 幣)	68,250	0.0739	19,376	67,150	0.0894	22,589
<u>101年1月1日</u>						
金 融 資 產	外 幣	匯 率	新 台 幣			
<u>貨幣性項目</u>						
美 金 (美 金：新台幣)	\$ 17,960	30.275	\$ 543,747			
美 金 (美 金：人民幣)	20,101	6.3009	608,558			
美 金 (美 金：港 幣)	8,645	7.7688	261,727			
日 幣 (日 幣：新台幣)	85,055	0.3906	33,223			
日 幣 (日 幣：美 金)	60,867	0.0129	23,775			
<u>金 融 負 債</u>						
<u>貨幣性項目</u>						
美 金 (美 金：新台幣)	3,870	30.275	117,160			
美 金 (美 金：人民幣)	24,445	6.3009	740,072			
日 幣 (日 幣：新台幣)	48,425	0.3906	18,915			
日 幣 (日 幣：美 金)	492,638	0.0129	192,424			
日 幣 (日 幣：港 幣)	67,150	0.1002	26,229			

二九、附註揭露事項

(一) 重大交易事項及(二)轉投資事業相關資訊：

1. 資金貸與他人：無。
2. 為他人背書保證：附表一。
3. 年底持有有價證券情形（不包含投資子公司及關聯企業部分）：
附表二。
4. 累積買進或賣出同一有價證券之金額達新臺幣 3 億元或實收資本額 20% 以上：無。
5. 取得不動產之金額達新臺幣 3 億元或實收資本額 20% 以上：無。
6. 處分不動產之金額達新臺幣 3 億元或實收資本額 20% 以上：無。
7. 與關係人進、銷貨之金額達新臺幣 1 億元或實收資本額 20% 以上：附表三。
8. 應收關係人款項達新臺幣 1 億元或實收資本額 20% 以上：附表四。
9. 從事衍生工具交易：無。
10. 其他：母子公司間及各子公司間之業務關係及重要交易往來情形及金額：附表五。
11. 被投資公司資訊：附表六。

(三) 大陸投資資訊：

1. 大陸被投資公司名稱、主要營業項目、實收資本額、投資方式、資金匯出入情形、持股比例、本年度損益及認列之投資損益、年底投資帳面金額、已匯回投資損益及赴大陸地區投資限額：
附表七。
2. 與大陸被投資公司直接或間接經由第三地區所發生下列之重大交易事項，及其價格、付款條件、未實現損益：
 - (1) 進貨金額及百分比與相關應付款項之年底餘額及百分比：
附表八。
 - (2) 銷貨金額及百分比與相關應收款項之年底餘額及百分比：
附表八。
 - (3) 財產交易金額及其所產生之損益數額：無。

- (4) 票據背書保證或提供擔保品之年底餘額及其目的：附表一。
- (5) 資金融通之最高餘額、年底餘額、利率區間及當年度利息總額：無。
- (6) 其他對當年度損益或財務狀況有重大影響之交易事項，如勞務之提供或收受等：無。

三十、部門資訊

提供給主要營運決策者用以分配資源及評量部門績效之資訊，著重於每一交付或提供之產品或勞務之種類。合併公司所營事業係集中於相機濾光鏡、相機透鏡之製造、加工及銷售。應報導部門如下：

1. 亞洲營運部門－國內以外地區之製造及銷售。
2. 國內營運部門－對國內地區之製造及銷售。

(一) 部門收入及營運結果

合併公司之收入與營運結果依應報導部門分析如下：

	部 門 收 入		部 門 損 益	
	102 年度	101 年度	102 年度	101 年度
亞 洲	\$ 1,926,981	\$ 3,547,747	\$ 214,056	\$ 405,014
國 內	3,472,775	3,227,516	238,058	430,508
其 他	20,310	44,878	6,086	9,963
繼續營業單位總額	<u>\$ 5,420,066</u>	<u>\$ 6,820,141</u>	458,200	845,485
利息收入			10,532	6,436
股利收入			1,949	1,055
公司一般收入及利益			64,171	64,960
處分不動產、廠房及設備利益			-	8,959
外幣兌換淨利益(損失)			(8,674)	27,547
利息費用			(17,950)	(16,303)
公司一般費用及損失			(12,377)	(16,299)
總部管理成本與董監酬勞			(357,476)	(401,054)
繼續營業單位稅前淨利			<u>\$ 138,375</u>	<u>\$ 520,786</u>

以上報導之部門收入均係與外部客戶交易所產生。102 及 101 年度並無任何部門間銷售。

部門利益係指各個部門所賺取之利潤，不包含應分攤之利息收入、其他收入、處分投資損益、外幣兌換淨損益、其他損失、處分不動產、廠房及設備損益、總部管理成本與董事酬勞、利息費用以及所得稅費用。此衡量金額係提供予主要營運決策者，用以分配資源予部門及評量其績效。

(二) 部門資產及負債

本公司及子公司並未提供應報導部門資產資訊予營運決策者使用，故資產之衡量為零。

(三) 主要產品及勞務收入

本公司及子公司所營事業主要經營業務為各種相機濾光鏡、相機透鏡及特殊相機製作設計買賣等內外銷業務，均屬單一類別產品。

(四) 主要客戶資訊

客 戶 名 稱	102 年度		101 年度	
	金 額	%	金 額	%
A 公司	\$ 2,128,071	39	\$ 2,582,393	38
B 公司	983,370	18	1,291,744	19
C 公司	691,603	13	881,216	13
D 公司	236,352	4	738,297	11

三一、首次採用國際財務報導準則

(一) IFRSs 資訊之編製基礎

合併公司 102 年度之合併財務報告係為首份 IFRSs 年度合併財務報告，其編製基礎除遵循附註四說明之重大會計政策外，合併公司亦遵循 IFRS 1「首次採用國際財務報導準則」之規定。

(二) 轉換至 IFRSs 之影響

轉換至 IFRSs 後，對合併公司之合併資產負債表暨合併綜合損益表之影響如下：

1. 101 年 1 月 1 日合併資產負債表項目之調節

中華民國一般公認會計原則			IFRSs		
項 目	金 額	影響金額	金 額	項 目	說 明
資 產					
現金及約當現金	\$ 951,381	(\$ 91,879)	\$ 859,502	現金及約當現金	(1)
—	-	91,879	91,879	無活絡市場之債券投資	(1)
遞延所得稅資產—流動	10,282	(10,282)	-	—	(3)
其他流動資產	102,839	909	103,748	其他流動資產	(4)
—	-	36,058	36,058	長期預付租金	(4)
固定資產淨額	2,752,880	69,692	2,822,572	不動產、廠房及設備	(2)(6)
—	-	22,398	22,398	預付設備款	(2)
遞延退休金成本	8,989	(8,989)	-	—	(5)
土地使用權	36,967	(36,967)	-	—	(4)
遞延費用	92,090	(92,090)	-	—	(6)
遞延所得稅資產—非流動	2,120	15,298	17,418	遞延所得稅資產—非流動	(3)(5)

(接次頁)

(承前頁)

中華民國一般公認會計原則			IFRSs				
項	目	金額	影響金額	金額	項	目	說明
<u>負債</u>							
應付費用		\$ 276,018	\$ 22,893	\$ 298,911	其他應付款		(7)
其他負債		22,450	7,059	29,509	應計退休金負債		(5)
<u>權益</u>							
資本公積—長期股權投資		208,304	(208,304)	-	資本公積—採權益法認列關聯企業及合資企業股權淨值之變動數		(8)
未分配盈餘		1,342,497	371,076	1,713,573	未分配盈餘		(5) (7)(8)
累積換算調整數		205,745	(205,745)	-	國外營運機構財務報表換算之兌換差額		4.
未認為退休金成本之淨損失	(9,048)		9,048	-	-		(5)

2. 101年12月31日合併資產負債表項目之調節

中華民國一般公認會計原則			IFRSs				
項	目	金額	影響金額	金額	項	目	說明
<u>資產</u>							
現金及約當現金		\$ 1,471,179	(\$ 461,413)	\$ 1,009,766	現金及約當現金		(1)
-		-	461,413	461,413	無活絡市場之債券投資		(1)
遞延所得稅資產—流動		5,164	(5,164)	-	-		(3)
其他流動資產		58,108	874	58,982	其他流動資產		(4)
-		-	33,798	33,798	長期預付租金		(4)
固定資產淨額		2,794,374	48,951	2,843,325	不動產、廠房及設備		(2) (6)
-		-	22,632	22,632	預付設備款		(2)
遞延退休金成本		7,616	(7,616)	-	-		(5)
土地使用權		34,672	(34,672)	-	-		(4)
遞延費用		71,583	(71,583)	-	-		(6)
遞延所得稅資產—非流動		205	10,632	10,837	遞延所得稅資產—非流動		(3) (5)
<u>負債</u>							
應付費用		261,904	22,256	284,160	其他應付款		(7)
-		-	452	452	遞延所得稅負債—非流動		(3)
其他負債		19,253	8,220	27,473	應計退休金負債		(5)
<u>權益</u>							
資本公積—長期股權投資		208,304	(208,304)	-	資本公積—採權益法認列關聯企業及合資企業股權淨值之變動數		(8)
未分配盈餘		1,564,726	370,485	1,935,211	未分配盈餘		(5) (7)(8)
累積換算調整數		64,558	(205,745)	(141,187)	國外營運機構財務報表換算之兌換差額		4.
未認為退休金成本之淨損失	(10,488)		10,488	-	-		(5)

3. 101年度合併綜合損益表項目之調節

	中華民國一般公認會計原則	影響金額	IFRSs	說明
營業費用	\$ 507,195	(\$ 2,825)	\$ 504,370	(7)
<u>其他綜合損益</u>				
國外營運機構財務報表換算之兌換差額		- (145,243)	(145,243)	
確定福利之精算損益		- (3,416)	(3,416)	(5)

4. IFRS 1 之豁免選項

IFRS 1「首次採用國際財務報導準則」係說明當企業首次採用 IFRSs 作為編製合併財務報表之基礎時應遵循之程序。依據該準則，合併公司應建立 IFRSs 下之會計政策，且追溯適用該等會計政策以決定轉換至 IFRSs 日（101 年 1 月 1 日）之初始合併資產負債表，該準則對追溯適用之原則提供若干豁免選項。合併公司採用之主要豁免選項說明如下：

股份基礎給付交易

合併公司對所有在轉換至 IFRSs 日前已給與並已既得之股份基礎給付交易，選擇豁免追溯適用 IFRS 2「股份基礎給付」之規定。

員工福利

將員工福利計畫有關之所有未認列累積精算損益於轉換至 IFRSs 日認列於保留盈餘。

累積換算差異數

國外營運機構財務報表換算之兌換差額認定為零，並於轉換至 IFRSs 日認列於保留盈餘。

上述豁免選項對合併公司之影響已併入以下「5.轉換至 IFRSs 之重大調節說明」中說明。

5. 轉換至 IFRSs 之重大調節說明

合併公司依中華民國一般公認會計原則所採用之會計政策與依 IFRSs 編製合併財務報表所採用之會計政策二者間存在之重大差異如下：

(1) 存款期間超過 3 個月以上之定期存款

中華民國一般公認會計原則下，可隨時解約且不損及本金之定期存款，列於現金項下。

轉換至 IFRSs 後，定期存款期間超過 3 個月以上者，通常不列為現金及約當現金。該存款因無活絡市場之公開報價，且具有固定或可決定收取金額，故存款期間超過 3 個月以上者，須分類為無活絡市場之債券投資－流動。

(2) 預付設備款

轉換為 IFRSs 後，原帳列固定資產項下之預付設備款應重分類為預付款項。

(3) 遞延所得稅資產／負債

中華民國一般公認會計原則下，遞延所得稅資產於評估其可實現性後，認列相關備抵評價金額。轉換至 IFRSs 後，僅當所得稅利益很有可能實現時始認列為遞延所得稅資產，不再使用備抵評價科目。

此外，中華民國一般公認會計原則下，遞延所得稅資產及負債依其相關資產或負債之分類劃分為流動或非流動項目，無相關之資產或負債者，依預期迴轉期間之長短劃分為流動或非流動項目。轉換至 IFRSs 後，遞延所得稅資產及負債一律分類為非流動項目。

中華民國一般公認會計原則下，同一納稅主體之流動遞延所得稅資產及負債應互相抵銷，僅列示淨額；非流動之遞延所得稅資產及負債亦同。轉換至 IFRSs 後，企業僅於符合相關條件時，始應將遞延所得稅資產及遞延所得稅負債互抵。

(4) 土地使用權

中華民國一般公認會計原則下，所持有之土地使用權分類為無形資產。轉換至 IFRSs 後，土地使用權係屬 IAS 17「租賃」之適用範圍，應予單獨列為長期預付租金。

(5) 最低退休金負債

中華民國一般公認會計原則下，最低退休金負債是在資產負債表上應認列退休金負債之下限，若帳列之應計退休金負債低於此下限金額，則應將不足部分補列。轉換至 IFRSs 後，無最低退休金負債之規定。

未認列過渡性淨給付義務

中華民國一般公認會計原則下，首次適用財務會計準則公報第十八號「退休金會計處理準則」所產生之未認列

過渡性淨給付義務應按預期可獲得退休金給付在職員工之平均剩餘服務年限，採直線法加以攤銷並列入淨退休金成本。轉換至 IFRSs 後，由於不適用 IAS 19「員工福利」之過渡規定，未認列過渡性淨給付義務相關影響數應一次認列並調整保留盈餘。

確定福利退休金計畫之精算損益

中華民國一般公認會計原則下，精算損益係採用緩衝區法按可獲得退休金給付在職員工之平均剩餘服務年限攤銷認列於損益項下。轉換至 IFRSs 後，依照 IAS 19「員工福利」規定精算之確定福利計畫精算損益將選擇立即認列於其他綜合損益項下，於權益變動表認列入保留盈餘，後續期間不予重分類至損益。

(6) 遞延費用

中華民國一般公認會計原則下，遞延費用係帳列其他資產項下。轉換至 IFRSs 後，遞延費用將依其性質重分類為不動產、廠房及設備。

(7) 短期可累積帶薪假

中華民國一般公認會計原則下，短期支薪假給付未有明文規定，通常於實際支付時入帳。轉換至 IFRSs 後，對於可累積支薪假給付，應於員工提供勞務而增加其未來應得之支薪假給付時認列費用。

(8) 資本公積之調整

中華民國一般公認會計原則下，被投資公司增發新股而投資公司未按持股比例認購，致投資比例發生變動，而使投資公司所投資之股權淨值發生增減者，其增減數應調整「資本公積－長期股權投資」及「長期股權投資」。

轉換至 IFRSs 後，對子公司之所有權權益變動而未喪失控制者，應視為權益交易。此外，依台灣證券交易所發布之「我國採用 IFRSs 問答集」，不符合 IFRSs 規定或未涉

及公司法及經濟部相關函令之資本公積項目，應於轉換日進行相關調整。

6. 現金流量表之重大調整說明

依中華民國一般公認會計原則之規定，可隨時解約且不損及本金之定期存款、可隨時出售且不損及本金之可轉讓定期存單係符合現金之定義。依 IAS 7「現金流量表」之規定，持有約當現金之目的在於滿足短期現金承諾，而非為投資或其他目的。另規定，通常只有短期內（例如，自取得日起 3 個月內）到期之投資方可視為約當現金。因此，合併公司 101 年 12 月 31 日及 1 月 1 日之定期存款分別計 461,413 仟元及 91,879 仟元因屬投資目的，依 IFRSs 之規定不列為現金及約當現金。

依中華民國一般公認會計原則之規定，利息之收付及股利之收取通常分類為營業活動，股利之支付則列為融資活動，並要求採間接法編製之現金流量表應補充揭露利息費用之付現金額。依 IAS 7「現金流量表」之規定，利息及股利收付之現金流量應單獨揭露，且應以各期一致之方式分類為營業、投資或籌資活動。因此，依 IFRSs 之規定，合併公司 101 年度利息收現數 6,436 仟元與股利收現數 1,055 仟元應單獨揭露。

除此之外，依 IFRSs 之合併現金流量表與依中華民國一般公認會計原則之合併現金流量表並無對合併公司有其他重大影響差異。

今國光學工業股份有限公司及子公司
為他人背書保證

民國 102 年 1 月 1 日至 12 月 31 日

附表一

單位：新台幣及外幣仟元

背書保證者 編號	被背書保證 公司名稱	背書保證對象 稱謂	對背書保證 之關係	單一企業 背書保證額 (註)	本年度最高背書 保證餘額 (美金)	年底背書保證 餘額 (美金)	背書實動支 金額	以財產擔保之 背書保證金額	累計保證佔財 淨值之比率	背書額最近 報表之比率	背書最高額 (註)	屬對背書 保證公司	屬母子公司 背書保證	屬子公司 背書保證	對公司 背書保證	屬大陸 地區保 證
0	本公司	佛山華國公司	孫公司	\$ 832,759	\$ 387,465 (美金 13,000)	\$ 387,465 (美金 13,000)	\$ 208,635 (美金 7,000)	\$ -	9%	\$ 2,081,898	Y	Y	-	-	-	Y
		今晶公司	子公司	832,759	208,635 (美金 7,000)	208,635 (美金 7,000)	155,301 (美金 550、 日幣 489,288)	-	5%	2,081,898	Y	-	-	-	-	-
		正國公司	子公司	832,759	89,415 (美金 3,000)	89,415 (美金 3,000)	19,064 (日幣 67,150)	-	2%	2,081,898	Y	-	-	-	-	-
		今華公司	孫公司	832,759	89,415 (美金 3,000)	89,415 (美金 3,000)	65,580 (日幣 231,000)	-	2%	2,081,898	Y	Y	-	-	-	Y

註：對個別對象背書保證限額為淨值 20%，最高限額為淨值 50%。

今國光學工業股份有限公司及子公司

年底持有有價證券情形

民國 102 年 12 月 31 日

附表二

單位：新台幣仟元／仟股、仟單位

持有之公司	有價證券種類	價類	證名	券稱	與發	有行人	價之關係	帳列	科目	年股數／單位數	帳面金額	持股 %	公允價值 (註)	底價
本公司	基金受益憑證	Event-driven Fund	上市公司股票	兆豐金融控股股份有限公司	無	無	無	其他流動資產		-	\$ -	-	\$ -	-
	上市公司股票	兆豐金融控股股份有限公司	上櫃公司股票	聯一光學工業股份有限公司	無	無	本公司為該公司法人董事	備供出售金融資產－流動		16	408	-	408	408
	上市公司股票	聯一光學工業股份有限公司	股	私新公司	無	無	本公司為該公司法人董事	備供出售金融資產－流動		1,326	28,973	3	28,973	28,973
	上市公司股票	聯一光學工業股份有限公司	股	私新公司	無	無	本公司為該公司法人董事	以成本衡量之金融資產－非流動		2,000	18,000	10	(21,774)	(21,774)
	上市公司股票	聯一光學工業股份有限公司	股	私新公司	無	無	本公司為該公司法人董事	以成本衡量之金融資產－非流動		150	-	-	-	-

註：有公開市價者係資產負債表日之市價；無公開市價者則以被投資公司資產負債表日之股權淨值乘以持股比例計算。

今國光學工業股份有限公司及子公司

與關係人進、銷貨之金額達新台幣 1 億元或實收資本額 20% 以上

民國 102 年 1 月 1 日至 12 月 31 日

附表三

單位：新台幣仟元

進(銷)貨之公司	交易之對象(註)	關係	交易		情形		交易條件與一般交易原因及		應收(付)票據、帳款	
			進(銷)貨	金額	佔總進(銷)貨之比率(%)	授信期間	之	情形	應收(付)票據、帳款之總額	佔總應收(付)票據、帳款之比率(%)
本公司	互商公司	採權益法評價之被投資公司	銷貨收入	(\$ 1,161,778)	(35)	90 天	-	-	\$ 294,474	46
	正國公司	採權益法評價之被投資公司	銷貨收入	(675,393)	(20)	90 天	-	-	-	-
	今偉公司	採權益法評價之被投資公司	進貨	898,255	40	90 天	-	-	(868,624)	(47)
	佛山華國公司	採權益法評價之被投資公司	進貨	786,783	35	90 天	-	-	(810,085)	(44)
	今晶公司	採權益法評價之被投資公司	進貨	174,220	7	90 天	-	-	(16,726)	(1)
互商公司	本公司	母公司	進貨	1,161,778	100	90 天	-	-	(294,474)	(100)
正國公司	本公司	母公司	進貨	675,393	100	90 天	-	-	-	-
今偉公司	本公司	母公司	銷貨收入	(900,727)	(97)	90 天	-	-	868,624	75
	佛山華國公司	母公司為佛山華國公司最終母公司	進貨	886,689	100	120 天	-	-	-	-
今華公司	今晶公司	最終母公司為今晶公司母公司	銷貨收入	(170,221)	(88)	90 天	-	-	51,274	89
今晶公司	本公司	母公司	銷貨收入	(174,220)	(100)	90 天	-	-	16,726	100
	今華公司	母公司為今華公司最終母公司	進貨	170,221	100	120 天	-	-	(51,274)	(100)
佛山華國公司	今偉公司	最終母公司為今偉公司母公司	銷貨收入	(886,689)	(24)	120 天	-	-	-	-
	本公司	最終母公司	銷貨收入	(786,783)	(21)	90 天	-	-	810,085	70

註：業已沖銷，相關沖銷交易參閱合併財務報告附表五。

今國光學工業股份有限公司及子公司
應收關係人款項達新台幣 1 億元或實收資本額 20% 以上
民國 102 年 12 月 31 日

附表四

單位：新台幣仟元

帳列應收款項之公司 (註四)	交易對象	關係	應收關係人款項餘額 (註一)	週轉率(次) 週	逾期應收		應收關係人款項		應收關係人 後額	列帳 提呆 後額	抵 備 金 額
					金額	金	處	式			
本公司	五商公司	採權益法評價之被投資公司	\$ 294,474	5	-	\$ -	-	\$ 231,791	\$ -	-	
今偉公司	本公司	母公司	868,624	1	-	-	-	143,880	-	-	
佛山華國公司	華國公司	母公司為華國公司最終母公司	293,844	0.02	-	-	-	-	-	-	
五商公司	本公司	最終母公司	810,085	1	-	-	-	-	-	-	
今晶公司	今偉公司	母公司為今偉公司最終母公司	427,740	(註二)	-	-	-	-	-	-	
	今華公司	採權益法評價之被投資公司	145,570	(註三)	-	-	-	10,468	-	-	

註一：含應收帳款及其他應收款。

註二：係代關係人墊付款項，不適用週轉率分析。

註三：係代採購原料及固定資產之代墊款及資金借貸之利息，不適用週轉率分析。

註四：業已沖銷，相關沖銷交易參閱合併財務報告附表五。

今國光學工業股份有限公司及子公司
母子公司間及各子公司間之業務關係及重要交易往來情形及金額
民國 102 年 1 月 1 日至 12 月 31 日

附表五

單位：新台幣仟元

編號	交易人	名稱	交易往來對象	與交易人之關係 (註)	科目	交易往來		情形	佔合併總資產之比率 (%)	營業收
						金額	交易往來			
0	本公司		正國公司	1	銷貨收入 預收貨款 其他應收款	\$ 675,393 308,111 13	90天 - -	12 5 -		
		今偉公司		1	銷貨收入 勞務收入 進貨	1,597 8,623 898,255	90天 90天 90天	- -		
					製造費用-加工費 應付帳款	121,692 868,624	90天 90天	17 2		
					其他應收款	1,997	-	14		
		互商公司		1	銷貨收入	1,161,778	90天	-	21	
		今晶公司		1	應收帳款 銷貨收入	294,474 616	90天 90天	5 -		
					勞務收入	251	90天	-		
					進貨	174,220	90天	3		
					應付帳款	16,726	90天	-		
					其他應收款	33,804	-	1		
		佛山華國公司		1	進貨	786,783	90天	15		
					應付帳款	810,085	90天	13		
					其他應收款	35,071	-	1		
1	正國公司		佛山華國公司	3	預收貨款	38,944	-	1		
		今偉公司		3	其他應收款	2,752	-	-		
2	今偉公司	本公司		2	銷貨收入	900,727	90天	17		
					進貨	1,597	90天	-		
					應收帳款	868,624	90天	14		
					其他應付款	1,997	-	-		
			互商公司	3	其他應付款	427,740	-	7		

(接次頁)

(承前頁)

編號	交易人	名稱	交易往來對象	與交易人之關係 (註)	交易		往來		情形	
					科目	金額	易往	來	條件	佔或總資產之比率(%)
2	今偉公司		佛山華國公司	3	銷貨收入 勞務收入	\$	1,702 5,803	120天 120天	- -	- -
3	五商公司		新加坡華國公司	3	進貨 應收帳款 預付貨款		886,689 293,844 78,001	120天 120天 -	16 5 1	16 5 1
4	今晶公司		本公司	2	銷貨收入 應收帳款 銷貨收入		13,965 7,056 174,220	120天 120天 90天	- -	- -
					進貨 應收帳款 其他應付款 勞務收入		616 16,726 33,804 67	90天 90天 90天 -	- -	- -
5	佛山華國公司		今華公司	3	進貨 其他應收款 應付帳款		170,221 145,570 51,274	120天 -	3 2 1	3 2 1
					銷貨收入 應收帳款 銷貨收入 加工費收入		160 47 886,689 119,220	120天 120天 120天 120天	- -	- -
6	今華公司		今晶公司	3	進貨 應付帳款 銷貨收入		16,128 371,845 170,221	120天 120天 120天	6 3	6 3
					進貨 應收帳款 其他應收款 其他應付款		318 51,274 80 145,570	120天 120天 - -	- 1 -	- 1 -

註：1. 母公司對子公司。

2. 子公司對母公司。

3. 子公司對子公司。

今國光學工業股份有限公司及子公司
被投資公司資訊、所在地區...等相關資訊

民國 102 年 1 月 1 日至 12 月 31 日

附表六

單位：新台幣仟元/仟股

投資公司名稱 (註)	被投資公司名稱	所在地區	主要營業項目	原始投資金額 本年年底	投資金額 本年年底	年底 股數	持 有 帳 面 金 額 %	被投資公司 本年年末 金額	被投資公司 本年年末 之投資(損)益	本 年 度 認 列 之 投 資 (損) 益	備 註
本公司	正國公司	香港	光學鏡片之進出口貿易	\$1,798,300	\$1,798,300	401,018	100	\$2,229,616	14,305	14,305	子公司
	今偉公司	薩摩亞	光學鏡片之進出口貿易	3,469	3,469	100	100	802,021	36,031	36,031	子公司
	互商公司	薩摩亞	光學鏡片之進出口貿易	3,469	3,469	100	100	421,426	14,240	14,240	子公司
	今晶公司	薩摩亞	光學鏡頭之進出口貿易	196,405	196,405	5,992	40	98,939	11,242	4,491	子公司
	今基公司	台灣省	投資	70,000	70,000	7,000	100	38,538	1,632	1,632	子公司
	新加坡華國公司	新加坡	光學鏡片之進出口貿易	7,372	7,372	240	80	17,317	5,157	4,125	子公司
今基公司	今晶公司	薩摩亞	光學鏡頭之進出口貿易	68,408	68,408	2,258	15	37,306	11,242	1,692	孫公司

註：相關金額業已沖銷。

今國光學工業股份有限公司及子公司
大陸投資資訊

民國 102 年 1 月 1 日至 12 月 31 日

附表七

單位：新台幣及美金仟元

大陸被投資公司名稱(註五)	主要營業項目	實收資本額	投資方式	本年初自台灣匯出累積金額	本年度匯出或收回金額	本年度匯出或收回投資金額		本公司直接或間接持股比例	本年度認列(損)益	年底帳面價值	截至已匯回投資價值	年度台灣收益
						匯出	收回					
佛山華國公司(註三)	光學鏡片之製造買賣	\$ 1,616,541 (美金 48,404)	(註二)	\$ 1,419,469 (美金 42,765)	\$ -	\$ -	\$ 29,138	100%	29,138	\$ 1,941,321	\$ 405,751 (美金 13,232)	-
今華公司(註三)	光學鏡頭之製造買賣	484,677 (美金 15,000)	(註二)	264,813 (美金 8,250)	-	-	(17,112)	55%	9,411	178,539	-	-

本年底陸地投資金額	1,684,282
本年底陸地投資金額	美金 55,272
經濟部投審會核准投資金額	無限額(註四)
經濟部投審會規定赴大陸地區投資限額	

註一：係按被投資公司經台灣母公司簽證會計師查核之財務報表乘以持股比例計算。

註二：係透過第三地區投資設立公司再投資大陸公司。

註三：係包括公司直接或間接透過今晶公司轉投資金額之合計數。

註四：依投審會發佈「在大陸地區從事投資或技術合作審查原則」規定，本公司係經經濟部工業局核發符合營運總部位聲明函之企業，故無投資限額之規定。

註五：相關金額業已沖銷。

今國光學工業股份有限公司及子公司

與大陸被投資公司直接或間接經由第三地區所發生下列之重大交易事項，及其價格、付款條件、未實現損益及其他相關資訊

民國 102 年 1 月 1 日至 12 月 31 日

附表八

單位：新台幣仟元

大陸被投資公司 (註一及註二)	交易類 易類	型	金額	交 額	易		條 交	之 比	件 較	應 餘	收 額	(付) 額	票 據	、 帳	款 比	未 實	現 利	益	
					格 收	、 付													款 收
佛山華國公司 (註一及註二)	勞務收入(代採購原料等) 進		\$ 8,623 898,255	議價	120天	無一般客戶可供比較	與一般客戶或廠商無顯著不同			\$	-	-	-	-	-	-	-	-	-
今華公司 (註一及註二)	勞務收入(代採購原料等) 銷貨收入		251 616 173,318	議價	120天	無一般客戶可供比較	與一般客戶或廠商無顯著不同			(-	-	-	-	-	-	-	-	-

註一：本公司對佛山華國公司之交易均透過今偉公司；對今華公司之交易均透過今晶公司。

註二：業已沖銷，相關沖銷交易參閱合併財務報告附表五。

七、公司及其關係企業最近年度及截止年報刊印日止，如有發生財務週轉困難情事，應列明其對公司財務狀況之影響：本公司並無此狀況發生。

柒、財務狀況及經營結果之檢討分析與風險管理

一、財務狀況及經營結果之檢討與分析：

(一)財務狀況比較分析表

單位：新台幣仟元

項 目	年 度	一 ○ 二 年 度	一 ○ 一 年 度	差 異	
				金 額	%
流動資產		3,123,758	3,442,867	-319,109	-9.27
長期股權投資		0	0	0	0
固定資產		2,995,316	2,843,325	151,991	5.35
其他資產		193,313	97,336	95,977	98.60
資產總額		6,312,387	6,383,528	-71,141	-1.11
流動負債		1,713,043	1,831,870	-118,827	-6.49
長期付息負債		290,130	213,670	76,460	35.78
其他負債		29,545	27,925	1,620	5.80
負債總額		2,032,718	2,073,465	-40,747	-1.97
股 本		1,625,757	1,625,757	0	0
資本公積		784,690	784,690	0	0
保留盈餘		1,747,145	1,935,211	-188,066	-9.72
其他權益		122,077	-35,595	157,672	442.96
股東權益總額		4,279,669	4,310,063	-30,394	-0.71
說 明：					
(一)其他資產增加：主要係預付設備款增加所致。					
(二)固定資產增加：主要積極投入塑膠鏡頭生產，增購之生產設備所致。					
(三)長期付息負債及負債總額增加：因應設備採購，舉借銀行借款以充實營運資金。					

二、經營結果比較分析表：

最近二年度增減比例變動分析說明

單位：新台幣仟元；%

項 目	一〇二年度	一〇一年度	增加(減少) 金 額	變 動 比 例 (%)
營業收入總額	5,444,149	6,858,014	-1,413,865	-20.62
減：銷貨退回及折讓	24,083	37,873	-13,790	-36.41
營業收入淨額	5,420,066	6,820,141	-1,400,075	-20.53
營業成本	4,848,758	5,871,340	-1,022,582	-17.42
營業毛利	571,308	948,801	-377,493	-39.79
聯屬公司間未實現利益	0	0	0	0
聯屬公司間已實現利益	0	0	0	0
已實現營業毛利	571,308	948,801	-377,493	-39.79
營業費用	470,584	504,370	-33,786	-6.70
營業利益	100,724	444,431	-343,707	-77.34
營業外收入及利益	76,652	108,957	-32,305	-29.65
營業外費用及損失	39,001	32,602	6,399	19.63
稅前淨利	138,375	520,786	-382,411	-73.43
所得稅費用	57,833	102,573	-44,740	-43.62
純 益	80,542	418,213	-337,671	-80.74
1. 營業毛利： 因產品結構調整，本公司開發新產品，初期受良率影響，致毛利下降。				
2. 營業純益： 因產品結構調整，初期受良率影響，及本期匯兌損失增加使得營業純益下降。				

三、現金流量檢討與分析

(一)最近二年度流動性分析：

單位：%

項 目 \ 年 度	一〇二年度	一〇一年度	增(減)比例
現金流量比率(%)	42.38	61.67	-31.28
現金流量允當比率(%)	107.44	116.60	-7.86
現金再投資比率(%)	6.21	12.29	-49.47
增減比例變動分析說明： 現金流量比率減少：係因本公司增加設備投資使固定資產增加。			

(二)流動性不足之改善計畫：無此情形。

(三)未來一年現金流動性分析：本公司無需對未來一年提供財務預測，包括現金流量預測。

四、最近年度重大資本支出對財務業務之影響：

單位：新台幣仟元

計劃項目	實際或預期之資金來源	實際或預期完工日期	所需資金總額	實際或預定資金運用情形						
				95年	96年	97年	98年	99年	100年	101年
增購機器設備	九十四年海外可轉換公司債	96年11月	77,705	14,913	62,792	-	-	-	-	-
增購機器設備	自有資金及銀行借款	98年12月	509,265	2,332	18,235	150,000	150,000	-	-	-
長期股權投資	九十四年海外可轉換公司債及自有資金	95年2月	584,701	264,000	-	-	-	-	-	-
增購機器設備	自有資金及銀行借款	97年12月	60,000	-	-	60,000	-	-	-	-
增購機器設備	自有資金及現金增資	99年12月	173,288	-	-	-	-	173,288	-	-
增購機器設備	自有資金	100年12月	66,070	-	-	-	-	-	66,070	-
增購廠房及設備	自有資金及銀行借款	102年6月	688,828	-	-	-	-	-	-	215,077

五、最近年度轉投資政策、其獲利或虧損之主要原因、改善計劃及未來一年投資計劃：

項目	說明	金額	政策	獲利或虧損之主要原因	改善計畫	未來其他投資計畫
今華(蘇州)		虧損 NTD 9,411 仟	國際分工	處於初期營運階段，產能未達規模經濟	強化接单能力及成本控制	視集團營運規劃及轉投資事業營運狀況而定
華國(佛山)		虧損 NTD 29,138 仟	國際分工	數位相機受手機影響，產量衰退	成本管控及調整產品結構	

註：係透過本公司第三地區子公司間接投資。

本公司轉投資政策主要係基於國際分工原則，將低附加價值產品外移至海外具有成本優勢之地區，使本公司得以較低成本擴展營運規模；國內廠則可集中資源於高階產品之生產及新產品、新技術之創新，以提高產品技術層次及附加價值。藉由此成功的國際分工策略，本公司長期以來均能維持獲利，惟98年度因受全球景氣衰退影響以致虧損。及103年度深受手機影響數位相機市場影響，出現小幅虧損，本公司將加速調整產品結構，並持續以國際分工策略維持成本競爭優勢，維持本公司在光學產業之領先地位。

六、風險管理及評估：

(一) 最近年度利率、匯率變動、通貨膨脹情形對公司損益之影響及未來因應措施。

1.利率、匯率變動、通貨膨脹情形對公司損益之影響及未來因應措施：

項目	102年度
利息收支淨額	(7,418)
兌換損失淨額	8,674
利息收支淨額占營收淨額比率	-0.14%
利息收支淨額占稅前淨利比率	-5.36%
兌換損失淨額占營收淨額比率	0.16%
兌換損失淨額占稅前淨利比率	6.27%

(1)利率變動

本公司102年底具利率變動之現金流量風險之金融資產及金融負債分別為1,367,360仟元及1,059,029仟元，若市場利率變動將使此類金融商品之有效利率隨之變動，市場利率提高1%，將增加本公司每年度收入約3,083仟元。

(2)匯率變動

本公司有以外幣計價之進出口業務資金往來，匯率變動主要仍影響單眼相機鏡片成本及收入。102年底具匯率變動之風險之外幣部位為USD32,910仟元之負債及JPY7,714仟元、RMB49,393仟元之資產，若市場匯率變動將使此類金融商品之公平價值隨之變動，市場匯率升值1%，將增加本公司利益約7,350仟元。

(3)通貨膨脹

近年來臺灣通貨膨脹率約在2%~3%之間，而本公司原料主要來自國外進口，如以102年度國內物料採購金額約3.54億元為例計算，通貨膨脹率提高1%，將增加本公司每年度費用約3,540仟元。

2.未來因應措施:

(1)利率變動之因應措施

本公司定期評估銀行借款利率，並與銀行密切聯繫以取得較優惠得借款利率。

(2)匯率變動之因應措施

- A. 與往來銀行保持良好的互動關係，經由其提供及時的外匯資訊與建議，以便掌握還款及結匯之最佳時機，並且適時地調整公司外幣持有部位。
- B. 隨時注意匯率走勢，外銷報價時即考量匯率變動因素，與客戶共同分攤匯兌風險。

(3)通貨膨脹之因應措施

本公司每年進行採購時均有設定採購議價目標，借以降低通貨膨脹之風險。

3.風險管理組織表

重要風險評估事項	風險控制直接單位 (業務主辦單位) (第一機制)	風險審議及控制 (第二機制)	董監事會及稽核室 (第三機制)
一、利率、匯率及財務風險 二、高風險高槓桿投資、資金貸予他人、衍生性商品交易、金融理財投資	財務部 財務部	董事長室	董監事會：(風險評估控管之決策與最終控制)
三、研發計劃 四、政策與法律變動 五、科技及產業變動 六、企業形象改變 七、投資、轉投資及併購效益	研發部 董事長室總經理室 研發部 管理部 財務部、董事長室	各類站立會議	稽核室： (風險之檢查、評估、督導、改善追蹤、報告)
八、擴充廠房或生產 九、集中進貨或銷貨	製造部 採購部、營業部	產銷性質之會議	

重要風險評估事項	風險控制直接單位 (業務主辦單位) (第一機制)	風險審議及控制 (第二機制)	董監事會及稽核室 (第三機制)
十、董監及大股東股權移動 十一、經營權變動	董事長室 董事長室	董事長召開之會議	
十二、訴訟及非訟事項 十三、其他營運事項	責任單位、管理部 總經理室	法務單位 總經理召開之會議	

(二) 最近年度從事高風險、高槓桿投資、資金貸與他人、背書保證及衍生性商品交易之政策、獲利或虧損之主要原因及未來因應措施：

本公司財務管理謹慎，不從事高風險、高槓桿投資。針對資金貸與他人、背書保證及衍生性商品交易，皆依據本公司「取得與處分資產處理程序」、「資金貸與他人作業程序」、「背書保證作業程序」及「從事衍生性商品交易處理程序」所訂定之政策及內控程序辦理。目前公司資金貸與他人之對象均為子公司，主要係為協助海外子公司必要之營運週轉或業務需要用，並未因此遭受損失。

(三) 未來研發計劃及預計投入之研發費用：

今國光學公司計劃開發之新產品如下表所示：

103 年度 研發計劃	計劃說明	預計投入之研發費用	目前進度	預計量產時間	影響研發成功之主要因素
高階小型相機鏡頭	研發滿足 8M、13M 解像需求的小型相機鏡頭，目標市場為智慧型手機、筆記型電腦、平板電腦使用之主要鏡頭。	500 萬	光機設計完成，開模驗證中。	103 年 Q2	設計規格需滿足客戶需求，且開發進度需跟得上終端產品更新速度。
廣角鏡頭	研發符合近距離自拍用之小型廣角鏡頭。	200 萬	設計展開中。	103 年 Q2	鏡頭解像品質要能滿足客戶需求且製造感度要低。簡而言之，低價高品質為本案成功關鍵。
大光圈鏡頭	研發大光圈鏡頭，目標市場為智慧型手機、筆記型電腦、平板電腦使用之主要鏡頭。	200 萬	設計展開中。	103 年 Q2	鏡頭解像品質要能滿足客戶需求且製造感度要低。簡而言之，低價高品質為本案成功關鍵。
高耐受度車載鏡頭	研發對使用環境具有高耐受度的車載鏡頭。	300 萬	光機設計完成，開模驗證中。	103 年 Q2	車載鏡頭需在高、低溫環境下維持一定程度的解像力，還須具備防水、防日曬的功能，需要以全新想法進行光學及光機設計。
光學變焦鏡頭	研發滿足智慧型手機使用之 3x-5X 光學變焦鏡頭。	300 萬	設計展開中。	103 年 Q4	開發光學變焦鏡頭需要具備光機電整合能力，及非圓對稱鏡片製造能力。
高階小型相機鏡頭	研發滿足 8M、13M 解像需求的小型相機鏡頭，目標市場為智慧型手機、筆記型電腦、平板電腦使用之主要鏡頭。	500 萬	光機設計完成，開模驗證中。	103 年 Q2	設計規格需滿足客戶需求，且開發進度需跟得上終端產品更新速度。
廣角鏡頭	研發符合近距離自拍用之小型廣角鏡頭。	200 萬	設計展開中。	103 年 Q2	鏡頭解像品質要能滿足客戶需求且製造感度要低。簡而言之，低價高品質為本案成功關鍵。

(四) 最近年度國內外重要政策及法律變動對公司財務業務之影響及因應措施：

本公司最近年度並未受到國內外重要政策及法律變動，而有影響公司財務及業務情事，因本公司主要銷售市場係以亞洲地區之日本及中國大陸為主，短期日本及大陸應無軍事及政治之風險，故預期本公司未來應不致受國內外重要政策及法律變動而有重大不利之影響。

(五) 科技改變及產業變化對公司財務業務之影響及因應措施：無重大影響。

(六) 企業形象改變對企業危機管理之影響及因應措施：

本公司一向秉持誠信的經營原則，重視企業形象和風險控管，並遵守法令規定，注意公司治理，且引進外部董監事，截至目前並未發生足以影響企業形象之情事。

(七) 進行併購之預期效益及可能風險及因應措施：不適用。

(八) 擴充廠房之預期效益及可能風險及因應措施：無。

(九) 進貨或銷貨集中所面臨之風險及因應措施：

本公司目前主要銷貨及進貨之對象互商公司、今偉公司，均為本公司 100% 轉投資之子公司，故無一般進、銷貨集中度過高的風險。

(十) 董事、監察人或持股超過百分之十之大股東，股權之大量移轉或更換對公司之影響、風險及因應措施：無。

(十一) 經營權之改變對公司之影響、風險及因應措施：不適用。

(十二) 訴訟或非訴訟事件，應列明公司及公司董事、監察人、總經理、實質負責人、持股比例超過百分之十之大股東及從屬公司已判決確定或尚在繫屬中之重大訴訟、非訟或行政爭訟事件，其結果可能對股東權益或證券價格有重大影響者，應揭露其系爭事實、標的金額、訴訟開始日期、主要涉訟當事人及截至年報刊印日止之處理情形：無。

(十三) 其他重要風險及因應措施：無。

七、其他重要事項：無。

捌、特別記載事項

一、關係企業相關資料：

(一) 關係企業組織圖(資料日期：103.3.31)：

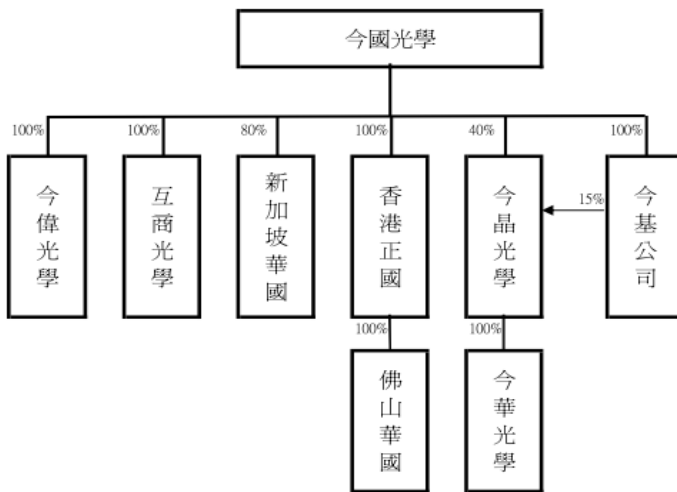

(二) 關係企業之基本資料

資料日期：103年3月31日

企業名稱	設立日期	地址	實收資本額	主要營業或生產項目
正國光學香港有限公司	81年1月	九龍油麻地彌敦道 498-500號	HKD 401,018仟元	光學鏡片之進出口貿易
今偉光學(股)有限公司	89年9月	OffshoreChambere, P.O.Box217.Apia,Samoa	USD 100仟元(註)	光學鏡片之進出口貿易
互商光學(股)有限公司	90年8月	OffshoreChambere, P.O.Box217.Apia,Samoa	USD 100仟元(註)	光學鏡片之進出口貿易
佛山華國光學器材有限公司	81年7月	廣東省佛山市張槎鎮長 虹東路3號	USD 48,404仟元	光學鏡片之製造、買賣
新加坡華國光學器材有限公司	93年9月	438, ALEXANDRA ROAD, #03-01, ALEXANDRA POINT SINGAPORE 119958	USD 300仟元	光學鏡片之進出口貿易
今晶光學科技股份有限公司	94年12月	OffshoreChambere, P.O.Box217.Apia,Samoa	USD 15,000仟元	光學鏡片之進出口貿易
今華光學(蘇州)有限公司	95年2月	江蘇省蘇州工業園區葑 亭大道	USD 15,000仟元	光學鏡頭之製造買賣
今基投資股份有限公司	97年2月	台中縣梧棲鎮中央路2段 230-3號1樓	NTD 70,000仟元	投資

註：係本公司登記於薩摩亞設立100%持有之子公司，登記資本額美金1,000仟元。

(三) 推定為有控制與從屬關係者其股東資料：無。

(四) 整體關係企業經營業務所涵蓋之行業：製造業、買賣業及投資。

(五) 各關係企業董事、監察人及總經理資料

企業名稱	職稱	姓名或代表人	持有股數	
			股數	持股比例
正國光學香港有限公司	董事 董事	陳慶棋 周樑成	—	—
今偉光學(股)有限公司	董事	陳慶棋	—	—
互商光學(股)有限公司	董事	陳慶棋	—	—
佛山華國光學器材有限公司	董事 董事兼總經理 董事 董事	陳慶棋 周樑成 周樑昌 陳慶福	—	—
新加坡華國光學器材有限公司	董事長 董事 董事	陳慶棋 周樑成 北澤良介	—	—
今晶光學科技股份有限公司	董事兼董事長 董事 董事 董事 董事	陳慶棋 周樑昌 夏汝文 周樑成 石勝德	—	—
今華光學(蘇州)有限公司	董事兼董事長 董事 董事 董事 董事	陳慶棋 周樑昌 夏汝文 周樑成 石勝德	—	—
今基投資(股)公司	董事兼董事長	陳慶棋	—	—

(六) 關係企業一〇二年度營運概況

單位：仟元

公司名稱	正國光學香港有限公司	今偉光學工業(股)公司	互商光學工業(股)公司	新加坡華國光學器材有限公司	佛山華國光學器材有限公司	今晶光學股份有限公司	今華光學(蘇州)有限公司	今基投資公司
資本額	1,711,085	3,469	3,469	9,215	1,616,541	484,677	484,677	70,000
資產總額	2,279,911	1,240,509	719,468	41,934	3,125,334	490,099	608,675	38,598
負債總額	58,803	433,778	298,042	20,289	1,184,012	242,222	282,915	60
淨值	2,221,108	806,730	421,426	21,645	1,941,321	247,878	325,759	38,538
營業收入	686,428	908,036	1,165,125	42,251	3,820,187	174,287	193,421	0
營業利益(損失)	14,247	13,200	8,428	4,278	(12,425)	(1,022)	(20,444)	(62)
本期(損)益(稅後)	(14,305)	36,030	(14,241)	5,158	(29,138)	11,242	(15,991)	1,632
每股盈餘(虧損)(稅後)	(0.04)	360.30	(142.21)	17.19	-	0.75	-	0.02

註：報表日匯率 - (1)USD=NT\$29.805 (2)HKD=NT\$3.843

(七) 關係企業合併財務報表：相關資訊於母子公司合併財務報表已揭露，請參閱第119頁。

(八) 關係企業關係報告書：不適用。

二、最近年度及截至年報刊印日止，私募有價證券辦理情形，應揭露股東會或董事會通過日期與數額、價格訂定之依據及合理性、特定人選擇之方式及辦理私募之必要理由、私募對象、資格條件、認購數量、與公司關係、參與公司經營情形、實際認購（或轉換）價格、實際認購（或轉換）價格與參考價格差異、辦理私募對股東權益影響、自股款或價款收足後迄資金運用計畫完成，私募有價證券之資金運用情形、計畫執行進度及計畫效益顯現情形：無。

三、最近年度及截至年報刊印日止，子公司持有或處分本公司股票情形：無。

四、其他必要補充說明事項：無。

五、最近年度及截至年報刊印日止，如發生「公開發行公司年報應行記載事項準則」第三十六條第二項第二款所定對股東權益或證券價格有重大影響之事項應逐項載明：無。

今國光學工業股份有限公司



董事長：陳慶棋



