

上市股票代號：6209

KINKO

今國光學工業股份有限公司
KINKO OPTICAL CO., LTD.

一〇一年度

年 報

中華民國一〇二年五月十日 編製
年報電子檔案查詢網址：<http://www.kinko-optical.com>
公開資訊觀測站網址：<http://mops.twse.com.tw>

一、本公司發言人、代理發言人姓名、職稱、聯絡電話及電子郵件信箱：

發言人：

姓名：林炳麟

職稱：董事長特別助理

電話：(04)2659-5985

電子郵件信箱：linpinglin@kinko-optical.com

代理發言人：

姓名：賴英方

職稱：業務部經理

電話：(02)2659-5985

電子郵件信箱：mickey@kinko-optical.com

二、總公司、分公司、工廠之地址及電話：

總公司：台中市梧棲區港南路二段562巷91號

電話：(04)2630-5679

分公司：台中市梧棲區經一路三十二號

電話：(04)2659-5985

三、股票過戶機構之名稱、地址、網址及電話

名稱：群益金鼎證券股份有限公司

地址：台北市敦化南路2段97號B2

網址：www.capital.com.tw

電話：(02)2702-3999

四、最近年度財務報告簽證會計師姓名、事務所名稱、地址、網址及電話：

會計師姓名：吳麗冬、成德潤

事務所名稱：勤業眾信聯合會計師事務所

地址：台北市民生東路三段156號12樓

網址：www.deloitte.com.tw

電話：(02)2545-9988

五、海外有價證券掛牌買賣之交易場所名稱及查詢方式：無

六、公司網址：www.kinko-optical.com

目 錄

	頁次
壹、致股東報告書.....	1
貳、公司簡介.....	5
一、設立日期.....	5
二、公司沿革.....	5
參、公司治理報告.....	7
一、組織系統.....	7
二、董事、監察人、總經理、副總經理、協理、各部門及分支機構主管資料.....	9
三、公司治理運作情形.....	16
四、會計師公費資訊.....	28
五、更換會計師資訊.....	29
六、公司之董事長、總經理、負責財務或會計事務之經理人，最近一年內曾任職於簽證會計師所屬事務所或其關係企業者.....	29
七、最近年度及截至年報刊印日止，董事、監察人、經理人及持股比例超過百分之十之股東股權移轉或股權質押變動情形.....	30
八、持股比例占前十名之股東，其相互間之關係資料.....	31
九、公司、公司之董事、監察人、經理人及公司直接或間接控制之事業對同一轉投資事業之持股數，並合併計算綜合持股比例.....	32
肆、募資情形.....	33
一、公司資本及股份.....	33
二、公司債辦理情形.....	38
三、特別股辦理情形.....	38
四、海外存託憑證辦理情形.....	38
五、員工認股權憑證及併購案件辦理情形.....	38
六、併購或受讓他公司股份發行新股辦理情形.....	38
七、資金運用計劃執行情形.....	38
伍、營運概況.....	39
一、業務內容.....	39
二、市場及產銷概況.....	42
三、從業員工最近二年度及截至年報刊印日止從業員工人數、平均服務年資、平均年齡及學歷分布比率.....	47
四、環保支出資訊.....	47
五、勞資關係.....	47
六、重要契約.....	48
七、其他重要事項.....	49

陸、財務概況	50
一、簡明資產負債表及綜合損益表資料.....	50
二、簡明資產負債表及損益表—我國財務會計準則.....	51
三、最近五年度財務分析.....	52
四、最近年度財務報告之監察人審查報告.....	56
五、最近年度財務報表.....	57
六、最近年度經會計師查核簽證之母子公司合併財務報表.....	96
七、公司及其關係企業最近年度及截止年報刊印日止，如有發生財務週轉困難情事，應列明其對公司財務狀況之影響.....	148
柒、財務狀況及經營結果之檢討分析與風險管理	149
一、財務狀況及經營結果之檢討與分析.....	149
二、經營結果比較分析表.....	150
三、現金流量檢討與分析.....	150
四、最近年度重大資本支出對財務業務之影響.....	151
五、最近年度轉投資政策、其獲利或虧損之主要原因、改善計劃及未來一年投資計劃.....	151
六、風險管理及評估.....	152
七、其他重要事項.....	154
捌、特別記載事項	155
一、關係企業相關資料.....	155
二、最近年度及截至年報刊印日止，私募有價證券辦理情形，應揭露股東會或董事會通過日期與數額、價格訂定之依據及合理性、特定人選擇之方式及辦理私募之必要理由、私募對象、資格條件、認購數量、與公司關係、參與公司經營情形、實際認購（或轉換）價格、實際認購（或轉換）價格與參考價格差異、辦理私募對股東權益影響、自股款或價款收足後迄資金運用計畫完成，私募有價證券之資金運用情形、計畫執行進度及計畫效益顯現情形.....	157
三、最近年度及截至年報刊印日止，子公司持有或處分本公司股票情形.....	157
四、其他必要補充說明事項.....	157
五、最近年度及截至年報刊印日止，如發生「公開發行公司年報應行記載事項準則」第三十六條第二項第二款所定對股東權益或證券價格有重大影響之事項應逐項載明.....	157

壹、致股東報告書

回顧2012年美國失業率雖然略見好轉，但美國財政懸崖問題未完全能解決及歐債問題後遺症仍為拖累全球景氣復甦腳步的重要因素，但相信最壞時期應該都已經過去了。同時，隨著國際景氣緩慢復甦和亞洲新興國家維持擴張，企業投資及民間消費意願將逐漸好轉，帶動外貿市場買氣，預估2013年全球經濟成長將有更好的表現。

展望102年度，我們擬定許多營運策略，期望102年度的營運將有豐碩成果。以下茲就101年度營運成果及102年度營業計劃簡要報告如下：

一、101年度營業結果

(一) 營業計劃實施成果

101年度營業收入淨額4,357,839仟元較100年度3,781,057仟元增加15.25%，稅前純益為489,538仟元，每股稅後盈餘為2.57元。

單位：新台幣仟元；%

年度	101年度	100年度	成長率(%)
營業收入淨額	4,357,839	3,781,057	15.25
營業毛利(註)	377,369	421,962	-10.57
營業費用	172,522	151,819	13.64
營業利益	204,847	270,143	-24.17
稅前純益	489,538	440,899	11.03
稅後純益	417,320	380,533	9.67
每股盈餘(元)	2.57	2.34	9.83

註：係扣除聯屬公司間未(已)實現利益後之已實現銷貨毛利

(二) 預算執行情形

不適用，本公司101年度未公開財務預測。

(三) 財務收支情形

本公司101年度期初現金餘額659,714仟元，營業活動之淨現金流入為574,951仟元、投資活動之淨現金流出為379,909仟元、融資活動之淨現金流入為91,152仟元，期末現金餘額945,908仟元。

(四) 獲利能力分析

單位：%

項目	101年度	100年度
資產報酬率(%)	6.79	6.87
股東權益報酬率(%)	9.93	9.65
占實收資本比率%	營業利益	12.60
	稅前純益	30.11
純益率(%)	9.58	10.06
每股盈餘	2.57	2.34

(五) 研究發展狀況

1.最近二年度研發費用(含佔營業收入淨額之比例)

單位：新台幣仟元：%

項目/年度	101 年度	100 年度
研發費用 (A)	46,523	35,953
營業收入淨額 (B)	4,357,839	3,781,057
占營業收入淨額比例 (A/B)	1.07%	0.95%

2.最近二年度研發成果

年度	各項運用鏡頭
101 年度	500/800萬畫素手機相機鏡頭 HD/Full HD NB 視訊鏡頭 大型投影機鏡頭 遠端監控鏡頭 車載鏡頭 遊戲機鏡頭
100 年度	500萬/800萬畫素手機相機鏡頭 家庭劇院投影機鏡頭 1400萬畫素數位相機鏡頭 微投影機鏡頭 2D條碼機鏡頭 車載鏡頭 監控鏡頭 185°超廣角鏡頭

3.未來研發策略

- (1) 積極投入各類應用領域之鏡頭開發，包含車載/遊戲機/手機/NB/平板電腦/微投影機...等。
- (2) 持續擴增附加價值高之單眼鏡頭市佔率。
- (3) 透過與系統廠之技術合作、資源分享，共同打進世界級品牌廠供應鏈。
- (4) 增聘研發人才，並透過系統性訓練計畫之展開，厚植研發實力。

二、102 年度營業計畫概要：

(一) 經營方針

本公司 102 年度主要經營方針如下：

1、單眼鏡頭鏡片加工數呈現 2 位數成長

- (1) 以專業加工技術及豐富經驗，積極爭取國際大廠之訂單及加深目前與國際企業客戶之合作關係，提高加工比例。
- (2) 利用兩岸三處生產據點，實施垂直整合，充分發揮產能調度互補，共同採購降低成本及資源共享。

2、光學鏡頭組裝加速成長

- (1) 以高效率/高良率的組裝技術及良好的品質，持續提高組裝鏡頭訂單，加速布局大陸高階手機及車載鏡頭應用，切入國際品牌廠應用市場。
- (2) 以精進研磨技術搭配鏡筒組裝之成本優勢及技術來切入世界單眼相機鏡頭大廠之鏡頭組裝外協業務並提高其比率。

3、變革研發管理、積極開發佈局新產品

- (1)開發高品質且低成本而且符合市場需求產品。
- (2)持續台海兩岸三處據點研發資源共享/共同開發。
- (3)持續投入研發智慧型電視光學鏡頭應用，並使其開花結果。
- (4)配合客戶研發遊戲機鏡頭應用於年內認證、量產。
- (5)配合客人研發之手勢應用鏡頭應用於年內認證、量產。

4、持續推行生產革新，追求卓越之管理、製造水準

- (1)重新審視構築生產/管理流程，消除一切浪費、無用動作/時間。
- (2)削減在庫，縮短交期，降低成本，提高競爭力。
- (3)強化內部生產管理體質，致力成為世界一流之光學廠。
- (4)實現產品競爭力及回報超越客戶的期待，提供新價值產品。

(二) 預期銷售數量及其依據

不適用，本公司 102 年度未公開財務預測。

(三) 重要之產銷政策

1、國際分工，利用各據點優勢創造最高附加價值

- (1)台灣：總公司及研發中心，生產附加價值高元件。
- (2)大陸佛山／蘇州：光學元件加工，鏡頭組裝生產基地。
- (3)新加坡：外銷歐美市場據點。

2、提升產能及品質，滿足客戶需求

- (1)擴大產能，提升市場佔有率。
- (2)提升產品品質，滿足客戶需求。
- (3)持續改善良率，加強交貨準確率。

三、未來公司發展策略：

(一) 短期發展計劃：

本公司不斷的創新與研發新技巧並改善製程，提高良率，期許在光學原件產品上，走在產業之前端，在產品發展規劃上仍以單眼鏡頭及智慧型手機 / 平板電腦 / 車載相關鏡頭為主力，短期業務發展計劃如下：

- 1.提升附加價值高之交換鏡頭訂單比例，由 2012 年佔營業額 34.65% 提高至 50%。
- 2.手機 / PC/IP cam 等鏡頭提高至 10kk / M 出貨量。
- 3.持續改善廠內浪費 / 無效動作 / 空間節省。
- 4.縮短製造流程(包含調料~製造~出貨)。
- 5.有效整合兩岸三地採購，統一購買議價。

(二) 長期規劃目標：

- 1.持續開發新製程技術 / 新產品應用，以拓展新客源。
- 2.持續申請新技術新製程專利，確保智慧財產權，與客戶交插授權使用，保護不受專利侵害。
- 3.耕深歐美市場開發運用及客戶合作，提高接單比例，尋找聯盟系統廠策略夥伴共同開發新運用產品，確保高附加價值市場。

四、外部競爭環境、法規環境及總體經濟環境之影響

(一) 外部競爭環境之影響

隨著數位相機市場日益成熟之白熱化，已發展至智慧型手機取代低階傻瓜數位市場及中高階類單眼及單眼數位機相機壁壘分明市場，本公司除

轉換部分產品到高階智慧型手機夥伴外，亦掌握到高倍數鏡頭組裝技術及切進世界少數可加工單眼數位用高品質鏡片市場，此舉將更加鞏固本公司在成為世界上數一數二鏡片加工代工廠及擠身進入能生產 8mega 高階手機鏡頭廠之一。

另外，在已達成熟之手機市場中，亦掌握到高階鏡頭品質之開發技術並已切入手機高階鏡頭開發，來與對手拉開距離。

同時，也配合客戶切入研發未來明日之星之電視 / 手勢 / gaming 光學領域，未來將持續開發高性能、高附加價值及環保之光學元件，以低成本而高品質來回報社會及客戶，並綠化地球環境。

(二) 公司受法規環境之影響

隨著貿易無國界之分，各國陸續制定與時俱進法規，本公司亦適時適地掌握所有與本身經營相關法令及其變動，並依內控制度評估公司整體所面臨風險，同時，配合法令規定進行營運及實施策略調整。

(三) 總體經濟環境之影響

隨著 2012 年歐債疑雲漸漸消散及美國景氣甦醒，總體經濟由谷底邁向復甦，市場需求逐漸回溫，本公司以審慎樂觀及兢兢業業的思維，除專注鞏固基礎業務外，亦繼續強化研發管理，實施生產革新，並深化兩岸三地據點合作，持續開發高性能、高附加價值，以維繫業務拓展及成長，並以追求永續經營，利益回饋社會、股東及照顧全體員工做為目標來努力。

今國光學工業股份有限公司



董事長：陳慶棋



經理人：周樑昌



會計主管：周碧卿



貳、公司簡介

一、設立日期：69年6月19日

二、公司沿革：

- 民國 69 年-成立於台中縣梧棲鎮草湳里
- 民國 72 年-投入生產相機鏡頭領域
- 民國 81 年-投資大陸佛山華國公司
- 民國 84 年-與 TAMRON(日本騰龍)合作進入交換鏡頭領域
- 民國 85 年-新廠落成於梧棲關聯工業區第二期
- 民國 86 年-國內首先開發完成 35 萬畫素 CCD 數位相機鏡頭
-單機種 35mm~70mm 2 倍 Zoom 鏡頭生產超過 50 萬組
- 民國 87 年-通過 ISO 9002 認證
-國內首先開發完成 APS 相機 30~60mm 2 倍 Zoom 鏡頭
-開發完成 300dpi、600dpi 掃描器鏡頭
-開發完成 81 萬畫素 CCD 數位相機鏡頭
-現金增資 6,000 萬元，實收資本額達 11,000 萬元
- 民國 88 年-與 Fuji(日本富士)合作生產 DVD 讀取投光學鏡片
-開發完成 35~70mm 2 倍 Zoom 鏡頭由 6G1P→3G2P
-國內首先開發完成 135 單焦點短焦 Bf：22.0 鏡頭(3G、1G2P)
-數位式相機鏡頭鏡片正式量產，並積極開發掃描器、條碼機等光學鏡片
-現金增資 4,000 萬元，實收資本額達 15,000 萬元
- 民國 89 年-國內首先開發完成 2G2P 35 萬畫素 CMOS 鏡頭
-開發完成 3G2P 28~56mm 2 倍 Zoom 廣角鏡頭
-現金增資 4,800 萬元，實收資本額達 19,800 萬元
- 民國 90 年-新廠增建 3F
-證期會核准股票公開發行
-大陸佛山華國城西新廠完工
-開發完成 2G2P 35~70mm、32~56mm Zoom 鏡頭
-開發完成 28~70mm 2.4 倍 Zoom 鏡頭
-開發完成 0.9'、0.7' LCOS 液晶投影機鏡頭
-國內首先開發完成 135 單焦點短焦 Bf：19.5 鏡頭
-現金增資 5,400 萬元，實收資本額達 25,200 萬元
-引進工研院液晶投影機顯示系統光學鍍膜元件技術
-開發完成 0.88' 背投 TV 鏡頭
-現金增資 5,400 萬元，盈餘轉增資 7,800 萬元，實收資本額達 33,000 萬元
- 民國 91 年-4 月 10 日向 OTC 申請興櫃股票交易，4 月 19 日掛牌
-4 月 15 日 0.7" DLP zoom lens 開發成功
-盈餘轉增資 10,400 萬元，實收資本額達 43,400 萬元
-向 OTC 提出上櫃申請，12 月 30 日掛牌上櫃
- 民國 92 年-9 月盈餘轉增資 13,720 萬元，實收資本額達 57,120 萬元
-12 月海外無擔保可轉換公司債轉換增資 1,111 萬元，實收資本額達 58,231 萬元
-開發完成 300 萬畫素 1/2" CMOS 鏡頭
-開發完成 300 萬畫素 1/2.5" CCD 模組鏡頭
-開發完成 400 萬畫素 1/2.5" CCD 模組鏡頭
-開發完成 0.7" DLP 投影機變焦鏡頭
-開發完成 0.55" 背投 TV 定焦鏡頭
-引進日本技術成立模造部
- 民國 93 年-5 月盈餘轉增資 19,011 萬元，實收資本額達 77,681 萬元

- 8月向SEC申請上市股票交易，11月8日掛牌
- 民國94年-9月盈餘轉增資25,686萬元，海外無擔保可轉換公司債轉換增資3,128萬元實收資本額達106,495萬元
- 12月22日發行第二次海外無擔保可轉換公司債
- 開發完成0.95" DLP背投電視牆鏡頭
- 開發完成0.44" DLP L型背投TV鏡頭
- 開發完成600萬畫素1/2.5" CCD LENS(1G3P)
- 開發完成500萬畫素1/2.5" CCD LENS(2G2P)
- 開發完成500萬畫素1/2.5" CCD LENS(3MG3G)
- 開發完成0.7" DLP定焦鏡頭
- 民國95年-開發完成200萬畫素1/4" LENS(1G3P/3P)
- 開發完成35萬畫素1/5" LENS(2P)
- 開發完成600dpi A3掃瞄器鏡頭
- 民國96年-開發完成300萬畫素1/3.2" LENS(1G3P)
- 開發完成X20 CCTV Zoom Lens
- 盈餘轉增資及員工股票紅利22,060仟元，實收資本1,219,567仟元
- 轉投資今基投資(股)公司及今強投資(股)公司各1,000仟元
- 民國97年-轉投資今基投資(股)公司69,000仟元
- 盈餘轉增資及員工股票紅利24,730仟元，實收資本1,244,297仟元
- 民國98年-新增投資正國光學香港有限公司16,925仟元
- 新增投資今晶光學科技有限公司16,602仟元
- 3月10日發行第一次國內無擔保可轉換公司債
- 開發完成內視鏡Lens、Relay lens、3P2G IP CAM Lens、MP 3M/5M 4P Lens
- 開發完成NB 2M 3P Lens、Mouse lens x4、3P IP CAM Lens、DSC 10M lens
- 開發完成5G Projector Lens、3P NB Lens、2P光學觸控 lens
- 民國99年-現金增資180,000仟元，實收資本額達1,641,277仟元
- 新增投資正國光學香港有限公司80,466仟元
- 註銷庫藏股1,552仟元，實收資本額降至1,625,757仟元
- 開發完成投影機照明鏡頭、條碼鏡頭、MP EDOF lens、微型投影鏡頭組
- 開發完成MP 4P 8M lens、DSC 10M lens、觸控滑鼠 lens、觸控 lens
- 民國100年-500萬/800萬畫素手機相機鏡頭、家庭劇院投影機鏡頭、1400萬畫素數位相機鏡頭、微投影機鏡頭、2D條碼機鏡頭、車載鏡頭、監控鏡頭、185°超廣角鏡頭
- 台中港廠B館動土
- 民國101年-500/800萬畫素手機相機鏡頭、HD/Full HD NB視訊鏡頭、大型投影機鏡頭、遠端監控鏡頭、車載鏡頭、遊戲機鏡頭
- 提高塑膠月生產量為5百萬 pcs

參、公司治理報告

一、組織系統：

(一)組織結構：

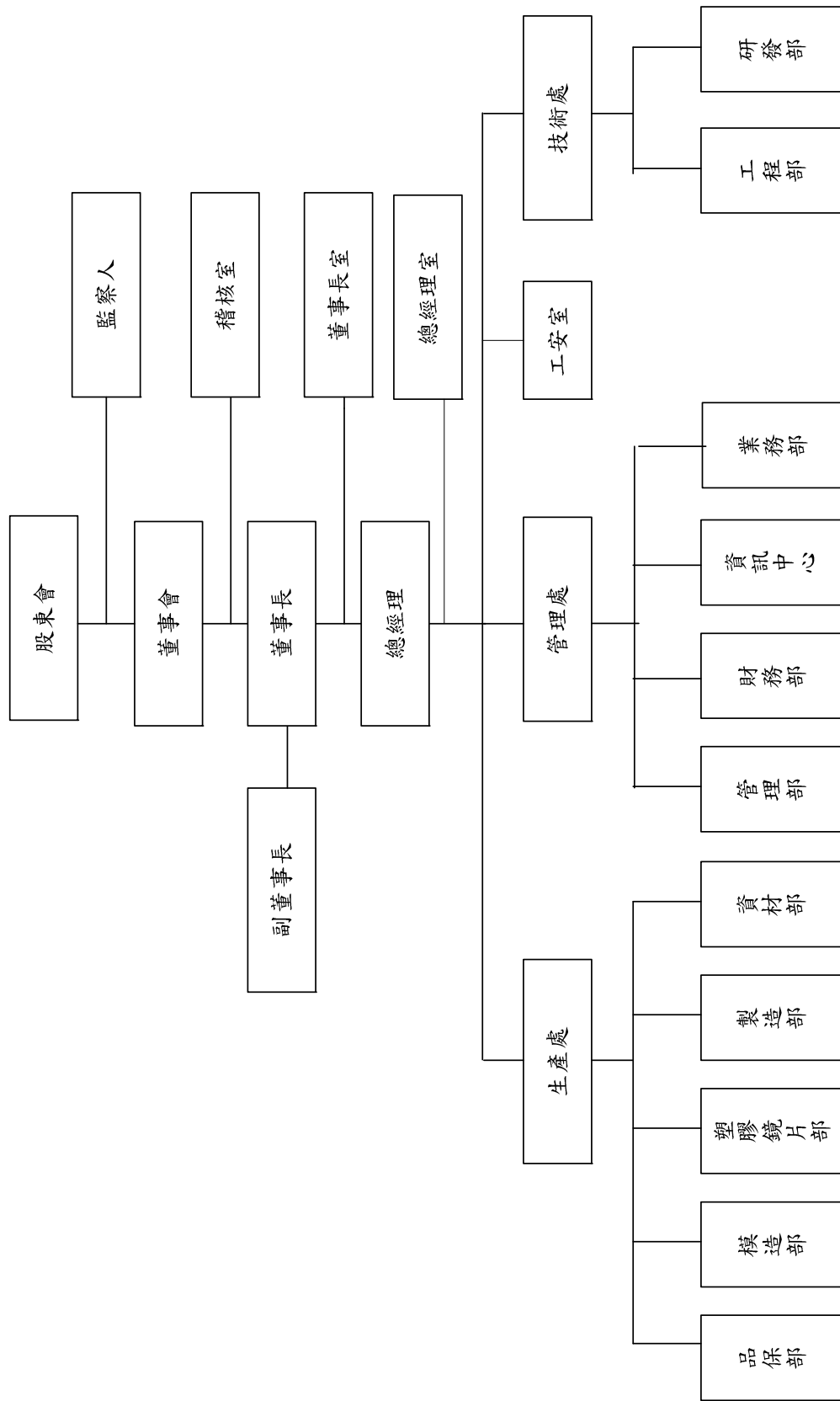

(二) 各主要部門所營業務：

部 門	職 掌 業 務
董事長室	規劃及推動公司經營計畫及程序之控管。承董事長之命令執行職務，協助董事長協調各部門及制度或專案之規劃與推行。
總經理室	承總經理之命令執行職務，協助總經理協調各部門及制度或專案之規劃與推行。
稽核室	內部稽核計畫之擬定、執行、回報及改善事項之追蹤。
工安室	環境及勞工安全工作之擬定、執行、回報及改善事項之追蹤。
財務部	綜理公司財務、資金調配、預算分析及報告，以及會計、成本、稅務等事宜。
資訊中心	各項作業系統、系統流程及操作手冊之編訂和系統程式之更新、維護及存檔與機房安全、整潔及各種機件正常功能之維護。
管理部	掌理人事、印信、文書、庶務、運輸、警衛、資產管理、職工福利、機器設備維修及保養及緊急危機事項處理。
業務部	掌理市場調查、產品行銷、宣傳、收款及售後服務等項目。
資材部	<ol style="list-style-type: none"> 負責國內、外原物料、材料、零件之詢價、採構及進口結匯、報關有關事項，工廠機器設備及附件、五金、工具、電氣零件及器材、成品零件等之詢價、採購事項以及工具、治具、模具、消耗性(一般性)耗料之檢驗、入庫、領發與登記管理。 依據公司經營計畫、市場銷售預測、業務訂單及工廠生產能力，制定標準工時、各類生產計劃和統籌生產事項，據以擬定生產單位之生產計劃表及製造流程進度表交各單位參照依行，並對生產進度進行追蹤、核查與協調。
研發部	掌理公司新產品之研究開發、產品功能改良及有關技術資料之蒐集、建立與管理並予製造部技術上之支援事項。
製造部	依照生產計劃，進行各類產品之加工製造。
品保部	關於策劃、實施品管計劃事項。
模造部	依據生產計畫進行模造玻璃鏡片之生產製造業務、模仁加工業務、所有模造玻璃鏡片相關生產技術開發業務。
工程部	新產品試作與檢討、生產治工具設計與改善，以及製程確認與改善。
塑膠鏡片部	各式鏡頭的設計與檢討、業務詢價光學系統試跑、塑膠鏡片圖繪製、試作問題提供模擬分析及解決方向、圖面公差建議、實地瞭解試作組裝及投影狀況、與客戶檢討光學系統。

二、董事、監察人、總經理、副總經理、協理、各部門及分支機構主管資料：
 (一) 董事、監察人資料 1：

102 年 4 月 21 日

職稱	姓名	選(就)任日期	任期	初次選任日期	選任時持有股份		現在持有股份		配偶、未成年子女現在持有股份		利用他人名義持有股份		主要經(學)歷	目前兼任本公司及其他公司之職務	具配偶或二親等以內關係之其他主管、董事或監察人		
					股數	持股份比率	股數	持股份比率	股數	持股份比率	股數	持股份比率			職稱	姓名	關係
董事長	陳慶棋	99.6.18	3年	93.5.15	8,208,309	5.00	8,208,309	5.05	4,959,597	3.05	0	0	逢甲大學 台灣佳能 今國公司董事長	佛山華國公司董事長 正國光學董事長 今品光學董事長 今華光學董事長	董事 監察人 董事	陳義方 陳慶福 陳錦隆	父子 兄弟 叔姪
副董事長	周樑成	99.6.18	3年	93.5.15	5,943,319	3.62	3,361,319	2.07	2,952,193	1.82	0	0	逢甲大學 今國公司副董事長	佛山華國公司總經理	董事 監察人	周樑昌 周碧卿 張春美	兄弟 姊弟 叔姪
董事	周樑昌	99.6.18	3年	93.5.15	3,384,900	2.06	3,384,900	2.08	1,448,003	0.89	0	0	僑光商專 今國公司總經理	無	副董事長 董事 監察人	周樑成 周碧卿 張春美	兄弟 姊弟 叔姪
董事	兆豐國際商業銀行(股)公司	99.6.18	3年	99.6.18	1,382,251	0.84	777,251	0.48	0	0	0	0	無	無	無	無	無
董事	陳錦隆	99.6.18	3年	99.6.18	0	0	0	0	0	0	0	0	服飾公司負責人	無	董事長 監察人 董事	陳慶棋 陳慶福 陳義方	叔姪 叔姪 堂兄弟
董事	周碧卿	99.6.18	3年	93.5.15	2,363,217	1.44	2,363,217	1.45	780,615	0.48	0	0	今國公司財務部協理	無	副董事長 董事 監察人	周樑成 周樑昌 張春美	姊弟 姊弟 姊姪
董事	陳義方	99.6.18	3年	96.6.15	636,724	0.39	822,726	0.51	0	0	0	0	今國公司研發部	無	董事長 監察人 董事	陳慶棋 陳慶福 陳錦隆	父子 叔姪 堂兄弟
獨立董事	陳文弘	99.6.18	3年	93.5.15	63,581	0.04	63,581	0.04	0	0	0	0	洽發企業經理	無	無	無	無
獨立董事	尤永源	99.6.18	3年	93.5.15	0	0	0	0	0	0	0	0	台南市稅捐處股長	無	無	無	無
監察人	張春美	99.6.18	3年	99.6.18	80,893	0.05	86,000	0.05	129,000	0.08	0	0	秋丞鞋業財務副理	無	副董事長 董事 董事	周樑成 周樑昌 周碧卿	叔姪 叔姪 姊姪
監察人	陳慶福	99.6.18	3年	93.5.15	6,673,627	4.07	6,673,627	4.10	1,489,341	0.92	0	0	逢甲大學	無	董事長 董事 董事	陳慶棋 陳義方 陳錦隆	兄弟 叔姪 叔姪
監察人	陳福健	99.6.18	3年	93.5.15	3,364	0.00	3,364	0.00	0	0	0	0	寶成工業會計部副理	無	無	無	無

表一：法人股東之主要股東

102年4月21日

法人股東名稱	法人股東之主要股東
兆豐國際商業銀行股份有限公司	兆豐金融控股股份有限公司 (100%)

表二：表一主要股東為法人者其主要股東

102年4月21日

法人名稱	法人之主要股東
兆豐金融控股股份有限公司	財政部 (9.98%) 行政院國家發展基金管理會 (6.11%) 台灣銀行受託信託財產專戶 (4.91%) 中華郵政股份有限公司 (2.72%) 台灣銀行股份有限公司 (2.51%) 富邦人壽保險股份有限公司 (1.54%) 寶成工業股份有限公司 (1.43%) 國泰人壽保險股份有限公司 (1.16%) 花旗託管新加坡政府投資專戶 (1.14%) 中國人壽保險股份有限公司 (1.12%)

董事及監察人資料 2：

姓名	條件	是否具有五年以上工作經驗 及下列專業資格			符合獨立性情形 (註)										兼任其他 公開發行 公司獨立 董事家數
		商務、法 務、財務、 會計或公司 業務所須相 關科系之公 私立大專院 校講師以上	法官、檢察官、 律師、會計師或 其他與公司業 務所需之國家 考試及格領有 證書之專門職 業及技術人員	商務、法 務、財 務、會 計或公 司業 務所須 之工 作經驗	1	2	3	4	5	6	7	8	9	10	
陳慶棋			✓					✓	✓	✓		✓	✓	無	
周樑成			✓					✓	✓	✓		✓	✓	無	
周樑昌			✓					✓	✓	✓		✓	✓	無	
陳錦隆			✓	✓				✓	✓	✓		✓	✓	無	
周碧卿			✓					✓	✓	✓		✓	✓	無	
陳文弘			✓	✓	✓	✓	✓	✓	✓	✓	✓	✓	✓	無	
陳義方			✓		✓			✓	✓	✓		✓	✓	無	
兆豐國際商 業銀行(股) 公司			✓	✓	✓	✓	✓	✓		✓	✓	✓		無	
尤永源		✓	✓	✓	✓	✓	✓	✓	✓	✓	✓	✓	✓	無	
張春美			✓	✓	✓			✓	✓	✓		✓	✓	無	
陳慶福			✓	✓				✓	✓	✓		✓	✓	無	
陳福健			✓	✓	✓	✓	✓	✓	✓	✓	✓	✓	✓	無	

註：各董事、監察人於選任前二年及任職期間符合下述各條件者，請於各條件代號下方空格中打“✓”。

- (1) 非為公司或其關係企業之受僱人。
- (2) 非公司或其關係企業之董事、監察人(但如為公司或其母公司、公司直接及間接持有表決權之股份超過百分之五十之子公司之獨立董事者，不在此限)。
- (3) 非本人及其配偶、未成年子女或以他人名義持有公司已發行股份總額百分之一以上或持股前十名之自然人股東。
- (4) 非前三款所列人員之配偶、二親等以內親屬或三親等以內直系血親親屬。
- (5) 非直接持有公司已發行股份總額百分之五以上法人股東之董事、監察人或受僱人，或持股前五名法人股東之董事、監察人或受僱人。
- (6) 非與公司有財務或業務往來之特定公司或機構之董事(理事)、監察人(監事)、經理人或持股百分之五以上股東。
- (7) 非為公司或關係企業提供商務、法務、財務、會計等服務或諮詢之專業人士、獨資、合夥、公司或機構之企業主、合夥人、董事(理事)、監察人(監事)、經理人及其配偶。但依股票上市或於證券商營業處所買賣公司薪資報酬委員會設置及行使職權辦法第七條履行職權之薪資報酬委員會成員，不在此限。
- (8) 未與其他董事間具有配偶或二親等以內之親屬關係。
- (9) 未有公司法第 30 條各款情事之一。
- (10) 未有公司法第 27 條規定以政府、法人或其代表人當選。

(二) 總經理、副總經理、協理、各部門及分支機構主管：

102 年 4 月 21 日

職稱	姓名	選(就)任日期	持有股份		配偶、未成年子女持有股份		利用他人名義持有股份		主要經(學)歷	目前兼任其他公司之職務	具配偶或二親等以內關係之經理人		
			股數	持股比率	股數	持股比率	股數	持股比率			職稱	姓名	關係
總經理	周樑昌	81.07.15	3,384,900	2.08	1,448,003	0.89	0	0	今國光學工業(股)公司副總經理	無	財務部協理	周碧卿	姊弟
財務部協理	周碧卿	74.01.01	2,363,217	1.45	780,615	0.48	0	0	今國光學工業(股)公司財務部經理	無	總經理	周樑昌	姊弟
董事長室協理	林炳麟	97.07.01	0	0	0	0	0	0	中原大學商學碩士 百容電子幕僚稽核特別助理 統一證券資本市場部襄理	無	無	無	無
總經理室協理	馬國棟	99.08.12	0	0	3,000	0	0	0	逢甲大學 晉倫塑料科技(福州)公司協理	無	無	無	無
總經理室協理	朱正煒	100.08.01	0	0	0	0	0	0	國立中央大學光電所博士班 工業技術研究院專案經理 鴻海精密經理	無	無	無	無
模造部協理	李維中	100.08.01	0	0	0	0	0	0	國立成功大學電機所博士班 工業技術研究院工程師	無	無	無	無

(三) 最近年度支付董事、監察人、總經理及副總經理之酬金

董事(含獨立董事)之酬金

101年12月31日 單位：新台幣仟元；%

職稱	姓名	董事酬金				兼任員工領取相關酬金(註1)				A、B、C、D、E、F及G等七項總額占稅後純益之比例		有無領取來自子公司以外轉投資事業酬金			
		報酬(A)	退職退休金(B)	盈餘分配之酬勞(C)	業務執行費用(D)	A、B、C及D等四項總額占稅後純益之比例	薪資、獎金及特支費等(E)(註2)	退職退休金(F)	盈餘分配員工紅利(G)	員工認股證得認購股數(H)	取得限制員工權利新股股數(I)		本公司	財務報告內所有公司	
董事長	陳慶祺	0	0	6,809	243	1.69%	5,036	0	216	0	0	0	2.95%	5.58%	無
副董事長	周樑成														
董事	周樑昌														
董事	周碧卿														
董事	陳錦隆														
董事	陳義方														
董事	兆豐國際商業銀行(股)公司														
獨立董事	陳文弘														
獨立董事	尤永源														

註1：兼任員工領取相關酬金係比照公司員工薪資標準訂定。

註2：為專屬個人車輛，帳面價值均為零，不予計入業務執行費用。

酬金級距表

給付本公司各個董事酬金級距	董事姓名			
	前四項酬金總額(A+B+C+D)		前七項酬金總額(A+B+C+D+E+F+G)	
	本公司	財務報告內所有公司(G)	本公司	財務報告內所有公司(H)
低於 2,000,000 元	周樑成、周碧卿、陳文弘、尤永源、陳義方、兆豐國際商業銀行(股)公司、陳錦隆、陳慶棋、周樑昌		同左	同左
2,000,000 元 (含) ~ 5,000,000 元	-	-	-	-
5,000,000 元 (含) ~ 10,000,000 元	-	-	-	-
10,000,000 元 (含) ~ 15,000,000 元	-	-	-	-
15,000,000 元 (含) ~ 30,000,000 元	-	-	-	-
30,000,000 元 (含) ~ 50,000,000 元	-	-	-	-
50,000,000 元 (含) ~ 100,000,000 元	-	-	-	-
100,000,000 元以上	-	-	-	-
總計	9	9	9	9

監察人之酬金

101 年 12 月 31 日 單位：新台幣仟元；%

職稱	姓名	監察人酬金						A、B 及 C 等三項總額占稅後純益之比例		有無領取來自子公司以外轉投資事業酬金
		報酬(A)		盈餘分配之酬勞(B)		業務執行費用(C)		本公司	財務報告內所有公司	
		本公司	財務報告內所有公司	本公司	財務報告內所有公司	本公司	財務報告內所有公司			
監察人	張春美									
監察人	陳慶福	0	0	2,270	2,270	65	65	0.56%	0.56%	無
獨立監察人	陳福健									

酬金級距表

給付本公司各個監察人酬金級距	監察人姓名	
	前三項酬金總額(A+B+C)	
	本公司	財務報告內所有公司(D)
低於 2,000,000 元	陳慶福、陳福健、張春美	陳慶福、陳福健、張春美
2,000,000 元 (含) ~ 5,000,000 元	-	-
5,000,000 元 (含) ~ 10,000,000 元	-	-
10,000,000 元 (含) ~ 15,000,000 元	-	-
15,000,000 元 (含) ~ 30,000,000 元	-	-
30,000,000 元 (含) ~ 50,000,000 元	-	-
50,000,000 元 (含) ~ 100,000,000 元	-	-
100,000,000 元以上	-	-
總計	3	3

總經理及副總經理之酬金

101年12月31日 單位：新台幣仟元

職稱	姓名	薪資(A) (註1)		退職退休金 (B)		獎金及 特支費等 等(C) (註2)		盈餘分配之員工紅利金額 (D)				A、B、C及D 等四項總額占稅 後純益之比例 (%)		取得員 工認股 權憑證 數額		取得限 制員工 權利新 股股數		有無 領取 來自 子公 司以 外 投資 業 酬
		本公司	財務 報告 內 所 有 公 司	本公司	財 務 報 告 內 所 有 公 司	本公司	財 務 報 告 內 所 有 公 司	本公司		財務報告內 所有公司		本公司	財 務 報 告 內 所 有 公 司	本公司	財 務 報 告 內 所 有 公 司	本公司	財 務 報 告 內 所 有 公 司	
								現金 紅利 金額	股票 紅利 金額	現金 紅利 金額	股票 紅利 金額							
總經理	周樑昌	1,271	1,271	0	0	0	0	0	0	0	0	0.30%	0.31%	0	0			無

註1：總經理之酬金係比照公司員工薪資標準訂定。

註2：專屬個人車輛，帳面價值均為零，不予計入。

酬金級距表

給付本公司各個總經理及副總經理酬金級距	總經理及副總經理姓名	
	本公司	財務報告內所有公司
低於 2,000,000 元	周樑昌	周樑昌
2,000,000 元 (含) ~ 5,000,000 元	-	-
5,000,000 元 (含) ~ 10,000,000 元	-	-
10,000,000 元 (含) ~ 15,000,000 元	-	-
15,000,000 元 (含) ~ 30,000,000 元	-	-
30,000,000 元 (含) ~ 50,000,000 元	-	-
50,000,000 元 (含) ~ 100,000,000 元	-	-
100,000,000 元以上	-	-
總計	1	1

配發員工紅利之經理人姓名及配發情形

101年12月31日 單位：新台幣仟元

	職稱	姓名	股票紅利金額	現金紅利金額	總計	總額占稅後純益之 比例 (%)
經 理 人	特別助理	林炳鏘	0	880	880	0.21
	特別助理	馬國棟				
	協理	李維中				
	協理	朱正煒				

(四) 分別比較說明本公司及合併報表所有公司於最近二年度支付本公司董事、監察人、總經理及副總經理酬金總額占稅後純益比例之分析並說明給付酬金之政策、標準與組合、訂定酬金之程序與經營績效及未來風險之關聯性:

1. 本公司於最近二年度支付董事、監察人、總經理酬金總額占稅後純益(損)比例之分析:

	酬金總額占稅後純益(損)比例				增(減)比例	
	101 年		100 年		本公司	合併報表 所有公司
	本公司	合併報表 所有公司	本公司	合併報表 所有公司		
董事	2.95%	5.58%	2.97%	4.89%	-0.67%	14.11%
監察人	0.56%	0.56%	0.43%	0.45%	30.23%	24.44%
總經理	0.30%	0.31%	0.33%	0.35%	-9.09%	-11.43%

註：本公司支付董事、監察人及總經理酬金依本公司公司章程及本公司經理人敘薪標準支付。

2. 本公司董監事之酬勞為盈餘分配之董監酬勞，係依本公司「公司章程」第 30 條規定辦理，於本公司決算有盈餘時，就可供分配盈餘不高於(含)之百分之二點五作為董事監察人酬勞，由董事會擬具分配議案，提請股東會通過；總經理之酬金則係依所擔任之職位、所承擔的責任和本公司經理人敘薪標準支付。

三、公司治理運作情形

(一)董事會運作情形:

101 年度董事會開會 4 次，董事監察人出席情形如下：

職稱	姓名	實際出(列)席次數	委託出席次數	實際出席率(%)	備註	
					選任情形	董監改選日期
董事長	陳慶棋	4	0	100	連任	99.6.18
副董事長	周樑成	0	3	0	連任	99.6.18
董事	周樑昌	3	1	75	連任	99.6.18
董事	周碧卿	4	0	100	連任	99.6.18
董事	陳義方	3	1	75	連任	99.6.18
董事	陳錦隆	4	0	100	新任	99.6.18
董事	兆豐國際商業銀行(股)公司	3	0	75	新任	99.6.18
獨立董事	尤永源	4	0	100	連任	99.6.18
獨立董事	陳文弘	4	0	100	連任	99.6.18
<p>其他應記載事項：</p> <p>一、證交法第 14 條之 3 所列事項暨其他經獨立董事反對或保留意見且有紀錄或書面聲明之董事會議決事項，應敘明董事會日期、期別、議案內容、所有獨立董事意見及公司對獨立董事意見之處理：無。</p> <p>二、董事對利害關係議案迴避之執行情形，應敘明董事姓名、議案內容、應利益迴避原因以及參與表決情形：每次議程有關「金融機構綜合額度續約案」，兆豐國際商業銀行(股)公司，於表決時已進行利益迴避。</p> <p>三、當年度及最近年度加強董事會職能之目標（例如設立審計委員會、提昇資訊透明度等）與執行情形評估：已依法成立薪資報酬委員會，並制定董事會議事規範遵循。</p>						

(二)審計委員會運作情形：不適用。

(三) 監察人參與董事會運作情形

101 年度董事會開會 4 次，列席情形如下：

職稱	姓名	實際列席次數	實際列席率(%)	備註	
				選任情形	董監改選日期
監察人	陳慶福	3	75	連任	99.6.18
監察人	陳福健	4	100	連任	99.6.18
監察人	張春美	4	100	新任	99.6.18

其他應記載事項：

一、監察人之組成及職責：

(一) 監察人與公司員工及股東之溝通情形：透過發言人、董事會、股東會等機制與員工及股東進行溝通，管道順暢。

(二) 監察人與內部稽核主管及會計師之溝通情形：透過發言人、董事會、股東會等機制與內部稽核主管及會計師進行溝通，管道順暢。

二、監察人列席董事會如有陳述意見，應敘明董事會日期、期別、議案內容、董事會決議結果以及公司對監察人陳述意見之處理：無。

(四) 公司治理運作情形及其與上市上櫃公司治理實務守則差異情形及原因：

項 目	運 作 情 形	與上市上櫃公司治理實務守則 差異情形及原因
<p>一、公司股權結構及股東權益</p> <p>(一) 公司處理股東建議或糾紛等問題之方式</p> <p>(二) 公司掌握實際控制公司之主要股東及主要股東之最終控制者名單之情形</p> <p>(三) 公司建立與關係企業風險控管機制及防火牆之方式</p>	<p>(一) 本公司設發言人並處理股東建議或糾紛等問題。</p> <p>(二) 本公司設專責之股務人員，處理、掌握相關事宜。</p> <p>(三) 關係企業之往來除遵照相關法令辦理外，亦遵循本公司之內部控制制度相關規定施行。</p>	<p>(一) 根據守則之精神、保障股東權益與公平對待股東無差異。</p> <p>(二) 股東名單顯示主要股東之股權。</p> <p>(三) 與守則之精神無差異。</p>
<p>二、董事會之組成及職責</p> <p>(一) 公司設置獨立董事之情形</p> <p>(二) 定期評估簽證會計師獨立性之情形</p>	<p>(一) 公司已設獨置獨立董事。</p> <p>(二) 董事會定期評估簽證會計師並依相關規定更換會計師，以確保其獨立性。</p>	無差異。
三、建立與利害關係人溝通管道之情形	公司對往來金融機構、債權人皆提供充足的資訊，對於員工亦有順暢的溝通管道，並依規定揭露相關資產取得與處分、背書保證....等，於交易所網站，讓利害關係人有足夠的資訊作判斷以維其權益。	根據守則之精神建立與利害關係人溝通管道。

項 目	運 作 情 形	與上市上櫃公司治理實務守則 差異情形及原因
四、資訊公開 (一) 公司架設網站,揭露財務業務及公司治理資訊之情形 (二) 公司採行其他資訊揭露之方式(如架設英文網站、指定專人負責公司資訊之蒐集及揭露、落實發言人制度、法人說明會過程放置公司網站等)	(一) 公司財務業務及相關揭露事項,都依規定揭露於公開資訊觀測站,每月營收亦公布於公司網頁。 (二) 公司有專人負責揭露資訊的蒐集,並落實發言人制度。	公司網站除介紹公司及產品外,並揭露相關財務訊息,與守則之精神無差異。
五、公司設置提名或其他各類功能性委員會之運作情形	本公司已依法設置薪資報酬委員會。	本公司依法設置薪資報酬委員會及監察人,進行營運之管控。
六、公司如依據「上市上櫃公司治理實務守則」訂有公司治理實務守則者,請敘明其運作與所訂公司治理實務守則之差異情形:		
<p>公司秉持造福人群、貢獻社會的經營理念,一向尊重股東的權利,公司對待股東,根據相關法規揭露公司重大訊息、定期揭露財務資訊;董事會亦遵照股東賦予之責任,引導公司經營策略並有效監督經營階層之管理功能,創造股東財富,健全財務與公司永續經營之目標。</p> <p>目前正逐步依據“上市上櫃公司治理實務守則”訂定更為完備的公司治理實務守則。</p>		
七、其他有助於瞭解公司治理運作情形之重要資訊(如員工權益、僱員關懷、投資者關係、供應商關係、利害關係人之權利、董事及監察人進修之情形、風險管理政策及風險衡量標準之執行情形、客戶政策之執行情形、公司為董事及監察人購買責任保險之情形等):		
(一) 公司董事會每季開會乙次,董事出席與監察人列席狀況良好(出席與列席比率高)。		
(二) 公司內部控制及風險管理制度與各項管理規章辦法都需逐一由董事會核決,積極面是避免風險性業務的投資,被動面亦有各項保險、保單來彌補公司財產、員工及第三人責任可能造成之損失。		
(三) 本公司鼓勵董事及監察人進修,並視實際情形推薦適當課程予董事及監察人參與。		
(四) 本公司有進用身心障礙者,主要係維護身心障礙者的合法權益及生活,另外,本公司為照顧員工的身心健康,每年舉辦三次旅遊,定期實施健康檢查並訂有退休制度。		
(五) 本公司每年會為董事及監察人購買責任險。		
註:董事及監察人進修之情形,參考臺灣證券交易所股份有限公司發布之「上市上櫃公司董事、監察人進修推行要點參考範例」之規定。		
八、如有公司治理自評報告或委託其他專業機構之公司治理評鑑報告者,應敘明其自評(或委外評鑑)結果、主要缺失(或建議)事項及改善情形:		
<p>本公司的內部控制自評結果,本公司101年的內部控制制度(含對子公司之監督與管理),包括知悉營運之效果及效率目標達成之程度、財務報導之可靠性及相關法令之遵循有關的內部控制制度等之設計及執行係屬有效,其能合理確保內控目標之達成。</p>		

本公司經理人參與公司治理有關之進修與訓練情形如下：

職稱	姓名	進修日期	主辦單位	課程名稱	進修時數
獨立董事	陳文弘	1010724	證券暨期貨市場發展基金會	上市公司獨立董事職能說明及座談會	3
獨立董事	陳文弘	1010809	證券暨期貨市場發展基金會	101 年度上市公司內部人股權交易法律遵循宣導說明會	3
監察人	陳福健	1010809	證券暨期貨市場發展基金會	101 年度上市公司內部人股權交易法律遵循宣導說明會	3
董事	陳義方	1010724	證券暨期貨市場發展基金會	上市公司獨立董事職能說明及座談會	3
董事	陳義方	1010809	證券暨期貨市場發展基金會	101 年度上市公司內部人股權交易法律遵循宣導說明會	3
董事長室特別助理	林炳鏞	1011116	會計研究發展基金會	COSO 新修訂內部控制整體架構趨勢動態解析	6
董事長室特別助理	林炳鏞	1011106	會計研究發展基金會	內部稽核人員如何利用鑑識會計作好舞弊防患與查核	6
稽核主管	石家驊	1010218	財團法人證券暨期貨發展基金會	新修訂內控準則之 IFRS 稽核篇	6
稽核主管	石家驊	1011116	會計研究發展基金會	COSO 新修訂內部控制整體架構趨勢動態解析	6
會計主管	周碧卿	1010913 1010914	會計研究發展基金會	發行人證券商證券交易所會計主管持續進修班	12
會計主管	周碧卿	1011018	會計研究發展基金會	國際會計準則第 16 號「不動產、廠房及設備」(IAS16)正體中文版解析	3

(五)公司如有設置薪資報酬委員會者，應揭露其組成、職責及運作情形：

(1)薪資報酬委員會成員資料

身份別	姓名	是否具有五年以上工作經驗 及下列專業資格			符合獨立性情形 (註 1)								兼任其他 公開發行 公司薪資 報酬委員 會成員家數	備註 (註 3)	
		商務、法 務、會計 或公司業 務所需相 關料系之 公私立大 專院校講 師以上	法官、檢 察官、律 師、會計 師或其他 與公司業 務所需之 國家考 試及領有 證書之專 門職業及 技術人員	具有商 務、法 務、財 務、會計 或公司 業務所 需之工 作經驗	1	2	3	4	5	6	7	8			
獨立董事	尤永源		✓	✓	✓	✓	✓	✓	✓	✓	✓	✓	✓	0	符合
獨立董事	陳文弘			✓	✓	✓	✓	✓	✓	✓	✓	✓	✓	0	符合
其他	黃建忠			✓	✓	✓	✓	✓	✓	✓	✓	✓	✓	0	無

註 1：各成員於選任前二年及任職期間符合下述各條件者，請於各條件代號下方空格中打“✓”。

(1) 非為公司或其關係企業之受僱人。

- (2) 非公司或其關係企業之董事、監察人。但如為公司或其母公司、公司直接及間接持有表決權之股份超過百分之五十之子公司之獨立董事者，不在此限。
- (3) 非本人及其配偶、未成年子女或以他人名義持有公司已發行股份總額百分之一以上或持股前十名之自然人股東。
- (4) 非前三款所列人員之配偶、二親等以內親屬或三親等以內直系血親。
- (5) 非直接持有公司已發行股份總額百分之五以上法人股東之董事、監察人或受僱人，或持股前五名法人股東之董事、監察人或受僱人。
- (6) 非與公司有財務或業務往來之特定公司或機構之董事（理事）、監察人（監事）、經理人或持股百分之五以上股東。
- (7) 非為公司或其關係企業提供商務、法務、財務、會計等服務或諮詢之專業人士、獨資、合夥、公司或機構之企業主、合夥人、董事（理事）、監察人（監事）、經理人及其配偶。
- (8) 未有公司法第 30 條各款情事之一。

註2：若成員身分分別係為董事，請說明是否符合「股票上市或於證券商營業處所買賣公司薪資委員會設置及行使職權辦法」第6條第5項之規定。

(2)薪資報酬委員會運作情形資訊

- 一、本公司之薪資報酬委員會委員計 3 人。
- 二、本屆委員任期：100 年 10 月 27 日至 102 年 06 月 18 日，最近年度薪資報酬委員會開會 2 次(A)，委員資格及出席情形如下：

職稱	姓名	實際出席次數(B)	委託出席次數	實際出席率(%) (B/A)	備註	
					選任情形	委員改選日期
召集人	尤永源	2	0	100	新任	100.10.27
委員	陳文弘	2	0	100	新任	100.10.27
委員	黃建忠	2	0	100	新任	100.10.27

其他應記載事項：

- 一、董事會針對薪資報酬委員會議案均照案通過，尚無決議內容產生差異之情形。
- 二、薪資報酬委員會之議決事項，所有成員均決議通過，尚無反對或保留意見之情形。

(六) 履行社會責任情形：

項目	運作情形	與上市上櫃公司企業社會責任實務守則差異情形及原因
<p>一、落實推動公司治理</p> <p>(一) 公司訂定企業社會責任政策或制度，以及檢討實施成效之情形。</p> <p>(二) 公司設置推動企業社會責任專(兼)職單位之運作情形。</p> <p>(三) 公司定期舉辦董事、監察人與員工之企業倫理教育訓練及宣導事項，並將其與員工績效考核系統結合，設立明確有效之獎勵及懲戒制度之情形。</p> <p>二、發展永續環境</p> <p>(一) 公司致力於提升各項資源之利用率，並使用對環境負荷衝擊低之再生物料之情形。</p> <p>(二) 公司依其產業特性建立合適之環境管理制度之情形。</p> <p>(三) 設立環境管理專責單位或人員，以維護環境之情形。</p> <p>(四) 公司注意氣候變遷對營運活動之影響，制定公司節能減碳及溫室氣體減量策略之情形。</p>	<p>一、本公司尚未訂定社會責任政策或制度，但日常營運活動已落實社會責任之執行包括推動公司治理、嚴守法律規範、提供員工良好工作環境及合理報酬與福利、積極執行環保節能工作，與參與社會公益活動。</p> <p>二、本公司社會責任推動由管理部及工安室兼辦，執行相關公司治理規範、人事制度規劃、參與社會公益、制訂公司環保節能措施，落實執行政府相關節能減碳計畫。</p> <p>三、透過內部教育訓練對員工宣達工作規則、鼓勵參與社會公益及節能減碳措施，對員工績效考核及獎懲已考量員工工作及品德。</p>	<p>一、雖未訂明社會責任政策或制度，但現行各項執行的內部制度及規範與守則之精神無差異</p> <p>二、無差異</p> <p>三、無差異</p>
<p>二、發展永續環境</p> <p>(一) 公司致力於提升各項資源之利用率，並使用對環境負荷衝擊低之再生物料之情形。</p> <p>(二) 公司依其產業特性建立合適之環境管理制度之情形。</p> <p>(三) 設立環境管理專責單位或人員，以維護環境之情形。</p> <p>(四) 公司注意氣候變遷對營運活動之影響，制定公司節能減碳及溫室氣體減量策略之情形。</p>	<p>一、本公司致力於源頭改善，提升各項資源之利用效率，來達成原物料減量及廢棄物減量目標，以降低對環境之衝擊。</p> <p>二、本公司營運活動對環境造成之影響：</p> <p>(一) 辦公室方面：進行照明管理、紙類重覆或二次使用、公務車之使用管理、定期保養，降低對環境之影響。</p> <p>(二) 生產方面：本公司已取得ISO14001環境管理系統認證；在生產過程中需使用光學玻璃、金屬、化學品、氣體、水電等能源，排放出之廢水均經有效之污染防治設備處理，符合政府排放標準；廢棄物及化學物質之使用與處理均依環境法令之規定辦理，運作情況良好。</p> <p>(三) 本公司對於外界之反應意見均迅速適切處理，並與其密切溝通。</p> <p>三、環境管理事務由總公司管理部、工安室及各公司共同辦理。</p> <p>四、如同第二點，本公司致力於降低生產用水量、改用替代性化學品及污染防治設備，均可減輕營運對環境帶來的衝擊。</p>	<p>無差異</p>

項目	運作情形	與上市上櫃公司企業社會責任實務守則差異情形及原因
<p>三、維護社會公益</p> <p>(一) 公司遵守相關勞動法規及尊重國際公認基本勞動人權原則，保障員工之合法權益及雇用政策無差別待遇等，建立適當之管理方法、程序及落實之情形。</p> <p>(二) 公司提供員工安全與健康之工作環境，並對員工定期實施安全與健康教育之情形。</p> <p>(三) 公司建立員工定期溝通之機制，以及以合理方式通知對員工可能造成重大影響之營運變動之情形。</p> <p>(四) 公司制定並公開其消費者權益政策，以及對其產品與服務提供透明且有效之消費者申訴程序之情形。</p> <p>(五) 公司與供應商合作，共同致力提升企業社會責任之情形。</p> <p>(六) 公司藉由商業活動、實物捐贈、企業志工服務或其他免費專業服務，參與社區發展及慈善公益團體相關活動之情形。</p>	<p>一、遵守相關勞動法規，保障員工之合法權益，建立適當之管理方法與程序：</p> <p>(一) 提供員工合理薪酬及獎金紅利制度。</p> <p>(二) 辦理員工教育訓練。</p> <p>(三) 落實保險計劃與假勤制度。</p> <p>(四) 依法提撥退休金。</p> <p>二、提供員工安全與健康工作環境如下：</p> <p>(一) 定期舉辦員工健康檢查。</p> <p>(二) 設勞工意見信箱及員工申訴管道，建置多元化溝通管道。</p> <p>(三) 訂定「工作場所性騷擾防治措施及懲戒辦法」，提供申訴管道，維護工作環境秩序。</p> <p>(四) 為員工投保勞工保險及團體意外險。</p> <p>(五) 每年辦理消防講習及演練、定期舉辦安全維護會議。</p> <p>三、本公司已依據主管機關及光電公會之各類規範，於契約中明訂本公司應遵守契約之規定，並設置電子郵件信箱，本公司之下游廠商可據此主張權利，本公司受理申訴之專責單位為業務部。</p> <p>四、未來原物料、設備用具之採購，將注意供應商提供之商品是否為綠色環保或節能商品，提升企業社會責任。</p> <p>五、本公司有執行捐款、舊衣回收及捐助宗教慈善機構或團體。</p>	<p>無差異</p>
<p>四、加強資訊揭露</p> <p>(一) 公司揭露具攸關性及可靠性之企業社會責任相關資訊之方式。</p> <p>(二) 公司編製企業社會責任報告</p>	<p>一、本公司履行社會責任情形除於年報揭露外，另於公司網站揭露。</p> <p>二、本公司尚未編製企業社會責任報告書，未來將視實務需求編制，加強揭露推動企業社會責任之情形。</p>	<p>公司網站除介紹公司及產品外，並揭露相關社會責任訊息，與該制度之精神無差異。</p>

項目	運作情形	與上市上櫃公司企業社會責任實務守則差異情形及原因
<p>書，揭露推動企業社會責任之情形。</p>	<p>五、公司如依據「上市上櫃公司企業社會責任實務守則」訂有本身之企業社會責任守則者，請敘明其運作與所訂守則之差異情形：本公司企業社會責任實務守則及相關規章仍持續研擬制定中。</p> <p>六、 其他有助於瞭解企業社會責任運作情形之重要資訊（如公司對環保、社區參與、社會貢獻、社會服務、社會公益、消費者權益、人權、安全衛生與其他社會責任活動所採行之制度與措施及履行情形）：</p> <p>(一) 本公司對於工安、環保及安全衛生等領域相當重視，除了設立專職的工安室外，已符合RoHS的規範，對於產品均有作適當的檢測，公司會定期對廠區內之空氣、廢水、噪音等作相關監測，如果有超過標準值，會立即進行改善計劃。</p> <p>(二) 本公司創造許多高品質之就業機會，並已成立職工福利委員會、實施退休金制度、辦理各項員工訓練課程及員工團體保險、安排定期健康檢查等，重視勞工和諧關係。</p> <p>(三) 本公司推行節能減碳、資源再利用。</p> <p>(四) 本公司不定期急難救助、舊衣回收、各項捐款或捐助，並致力於各項公益活動。</p>	<p>五、公司如依據「上市上櫃公司企業社會責任實務守則」訂有本身之企業社會責任守則者，請敘明其運作與所訂守則之差異情形：本公司企業社會責任實務守則及相關規章仍持續研擬制定中。</p> <p>六、 其他有助於瞭解企業社會責任運作情形之重要資訊（如公司對環保、社區參與、社會貢獻、社會服務、社會公益、消費者權益、人權、安全衛生與其他社會責任活動所採行之制度與措施及履行情形）：</p> <p>(一) 本公司對於工安、環保及安全衛生等領域相當重視，除了設立專職的工安室外，已符合RoHS的規範，對於產品均有作適當的檢測，公司會定期對廠區內之空氣、廢水、噪音等作相關監測，如果有超過標準值，會立即進行改善計劃。</p> <p>(二) 本公司創造許多高品質之就業機會，並已成立職工福利委員會、實施退休金制度、辦理各項員工訓練課程及員工團體保險、安排定期健康檢查等，重視勞工和諧關係。</p> <p>(三) 本公司推行節能減碳、資源再利用。</p> <p>(四) 本公司不定期急難救助、舊衣回收、各項捐款或捐助，並致力於各項公益活動。</p>
	<p>七、公司產品或企業社會責任報告書如有通過相關驗證機構之查證標準，應加以敘明：</p> <p>本公司工安室為了使公司的安全、衛生及環保相關作業更有系統化的管理，已取得ISO14001環境管理系統。</p>	

(七)公司履行誠信經營情形及採行措施：

落實誠信經營情形

項 目	運 作 情 形	與上市上櫃公司誠信經營守則差異情形及原因
<p>一、訂定誠信經營政策及方案</p> <p>(一) 公司於規章及對外文件中明示誠信經營之政策，以及董事會與管理階層承諾積極落實之情形。</p> <p>(二) 公司訂定防範不誠信行為方案之情形，以及方案內之作業程序、行為指南及教育訓練等運作情形。</p> <p>(三) 公司訂定防範不誠信行為方案時，對營業範圍內具較高不誠信行為風險之營業活動，採行防範行賄及收賄、提供非法政治獻金等措施之情形。</p> <p>二、落實誠信經營</p> <p>(一) 公司商業活動應避免與有不誠信行為紀錄者進行交易，並於商業契約中明訂誠信行為條款之情形。</p> <p>(二) 公司設置推動企業誠信經營專(兼)職單位之運作情形，以及董事會督導情形。</p> <p>(三) 公司制定防止利益衝突政策及提供適當管運情形。</p> <p>(四) 公司為落實誠信經營所建立之有效會計制度、內部控制制度之運作情形，以及內部稽核人員查核之情形。</p>	<p>(一) 本公司的寶貴價值「誠信、無私、正直」，董事會及管理階層在對內外揭示時，均以此作為營運政策之基礎。</p> <p>(二) 本公司訂有「工作規則」，明訂今國所屬各階人員應遵守之行為準則，並落實於各項營運活動。</p> <p>(三) 本公司禁止行賄及收賄，也禁止提供非法政治獻金或其他不合理禮物，有關人員執行職務時均會遵守公司政策。</p> <p>(一) 本公司要求員工避免與第三方有不正當之往來關係，董事長亦會在各種場合揭示此政策，以促使作業單位確實落實於各項交易中。</p> <p>(二) 本公司設有專人隨時注意主管機關對誠信經營相關規範之公告與發展情況，並提供有關單位作為政策訂定之重要參考。</p> <p>(三) 已制定「董事會議事規範」明訂利益衝突與迴避條款，也要求員工遇有利益衝突時，應即時採取迴避措施。</p> <p>(四) 本公司依主管機關規定並依「財務報告編制準則」等建立、編製會計制度與內部控制制度，內部稽核人員會於相關查核作業檢視落實情形。</p>	<p>本公司尚未訂定「誠信經營守則」，然而董事、監察人、經理人及受雇人均會遵守法令之要求在其職務及其所執行之工作。</p> <p>本公司尚未訂定「誠信經營守則」，然而董事、監察人、經理人及受雇人均會遵守法令之要求在其職務及其所執行之工作。</p>

項 目	運 作 情 形	與上市櫃公司誠信經營守則差異情形及原因
三、公司建立檢舉管道與違反誠信經營規定之懲戒及申訴制度之運作情形。	除「工作規則」，本公司訂有「職員工獎懲辦法」，規定員工若違反各項規章及行為規範等情事時，依情節輕重與以懲處甚或免職或依法追溯辦理。	本公司尚未訂定「誠信經營守則」，然而董事、監察人、經理人及受雇人均會遵守法令之要求在其職務及其所執行之工作。
四、加強資訊揭露 (一) 公司架設網站，揭露誠信經營相關資訊情形。 (二) 公司採行其他資訊揭露之方式（如架設英文網站、指定專人負責公司資訊之蒐集及揭露放置公司網站等）。	(一) 本公司履行誠信經營情形揭露於年報，並將年報放置公司網站供社會大眾瀏覽。 (二) 本公司設有專人隨時注意主管機關對誠信經營相關規範之公告與發展情況，並適時更新於公司網站。	本公司尚未訂定「誠信經營守則」，然而董事、監察人、經理人及受雇人均會遵守法令之要求在其職務及其所執行之工作。
五、公司如依據「上市上櫃公司誠信經營守則」訂有本身之誠信經營守則者，請敘明其運作與所訂守則之差異情形；本公司尚未訂定「誠信經營守則」，然而董事、監察人、經理人及受雇人均會遵守法令之要求在其職務及其所執行之工作。		本公司尚未訂定「誠信經營守則」，然而董事、監察人、經理人及受雇人均會遵守法令之要求在其職務及其所執行之工作。
六、其他有助於瞭解公司誠信經營運作情形之重要資訊（如公司對商業往來廠商宣導公司誠信經營決心、政策及邀請其參與教育訓練、檢討修正公司訂定之誠信經營守則等情形）：本公司的寶貴價值「誠信、無私、正直」，董事會及管理階層在對內外揭示時，均以此作為營運政策之基礎，並訂有「工作規則」及「職員工獎懲辦法」督促員工在執行職務時落實公司政策與遵守法令之規定，雖尚未訂定「誠信經營守則」，然而董事、監察人、經理人及受雇人均會遵守其條文並落實於營運活動中。		

(八) 公司如有訂定公司治理守則及相關規章者，應揭露其查詢方式：無。

(九) 其他足以增進對公司治理運作情形之瞭解的重要資訊：無。

(十)內部控制制度執行狀況:

1.內部控制聲明書

(本聲明書於遵循法令部分採全部法令均聲明時適用)

今國光學工業股份有限公司

內部控制制度聲明書

日期：102年3月28日

本公司民國101年度之內部控制制度，依據自行檢查的結果，謹聲明如下：

- 一、本公司確知建立、實施和維護內部控制制度係本公司董事會及經理人之責任，本公司業已建立此一制度。其目的係在對營運之效果及效率(含獲利、績效及保障資產安全等)、財務報導之可靠性及相關法令之遵循等目標的達成，提供合理的確保。
- 二、內部控制制度有其先天限制，不論設計如何完善，有效之內部控制制度亦僅能對上述三項目標之達成提供合理的確保；而且，由於環境、情況之改變，內部控制制度之有效性可能隨之改變。惟本公司之內部控制制度設有自我監督之機制，缺失一經辨認，本公司即採取更正之行動。
- 三、本公司係依據「公開發行公司建立內部控制制度處理準則」(以下簡稱「處理準則」)規定之內部控制制度有效性之判斷項目，判斷內部控制制度之設計及執行是否有效。該「處理準則」所採用之內部控制制度判斷項目，係為依管理控制之過程，將內部控制制度劃分為五個組成要素：1. 控制環境，2. 風險評估，3. 控制作業，4. 資訊及溝通，及5. 監督。每個組成要素又包括若干項目。前述項目請參見「處理準則」之規定。
- 四、本公司業已採用上述內部控制制度判斷項目，檢查內部控制制度之設計及執行的有效性。
- 五、本公司基於前項檢查結果，認為本公司於民國101年度的內部控制制度(含對子公司之監督與管理)，包括知悉營運之效果及效率目標達成之程度、財務報導之可靠性及相關法令之遵循有關的內部控制制度等之設計及執行係屬有效，其能合理確保上述目標之達成。
- 六、本聲明書將成為本公司年報及公開說明書之主要內容，並對外公開。上述公開之內容如有虛偽、隱匿等不法情事，將涉及證券交易法第二十條、第三十二條、第一百七十一條及第一百七十四條等之法律責任。
- 七、本聲明書業經本公司民國102年3月28日董事會通過，出席董事9人中，無人持反對意見，均同意本聲明書之內容，併此聲明。

今國光學工業股份有限公司

董事長：陳慶棋

總經理：周樑昌



簽章



簽章

2.委託會計師專案審查內部控制制度者，應揭露會計師審查報告：不適用。

(十一)最近年度及截至年報刊印日止公司及其內部人員依法被處罰、公司對其內部人員違反內部控制制度規定之處罰、主要缺失與改善情形：無。

(十二)最近年度及截至年報刊印日止，股東會及董事會之重要決議：

會議名稱	會議日期	重要決議
董事會	101.03.28	1.承認一百年度財務報表及合併財務報表案。 2.決議通過一零一年度營運計劃。 3.決議通過一零一年股東常會召開日期、開會地點及議案。 4.決議通過一百年度之盈餘分配案。 5.承認一百年度內部控制制度聲明書。 6.決議修訂本公司內部控制制度部份條文案。 7.決議通過對子公司資金貸與案。 8.決議通過金融機構綜合額度續約案。 9.決議通過薪資報酬委員會議案。 10.決議變更會計原則為國際會計準則。
董事會	101.04.30	1.承認一般公認會計原則與國際會計準則之差異。 2.承認一百年度營業報告書。 3.決議修訂本公司「公司章程」及「內部稽核實施細則」案。 4.決議通過對子公司資金貸與案。
股東會	101.06.18	1.承認一百年度營業報告書及財務報表案。 2.承認一百年度盈餘分配案。 3.決議修訂本公司「公司章程」及「取得或處分資產處理程序」案。
董事會	101.08.29	1.承認一零一年上半年度財務報表及合併財務報表。 2.決議一零二年度稽核計劃案。 3.決議通過薪資報酬委員會議案。 4.承認本公司向子公司購置設備案。
董事會	101.10.27	1.承認一零一年度第三季財務報表及合併財務報表。 2.決議通過金融機構綜合額度續約案。

(十三)最近年度及截至年報刊印日止董事或監察人對董事會通過重要決議有不同意見且有紀錄或書面聲明者，其主要內容：無。

(十四)最近年度及截至年報刊印日止，公司董事長、總經理、會計主管、財務主管、內部稽核主管及研發主管等辭職解任情形之彙總：無。

四、會計師公費資訊：

本公司101年度會計師公費資訊如下：

會計師公費資訊級距表

會計師事務所名稱	會計師姓名		查核期間	備註
勤業眾信聯合會計師事務所	吳麗冬	呂惠民	101/01/01~101/06/30	事務所內部調整
	吳麗冬	成德潤	101/06/30~101/12/31	

金額級距		公費項目	審計公費	非審計公費	合計
1	低於 2,000 千元			√	
2	2,000 千元 (含) ~4,000 千元				
3	4,000 千元 (含) ~6,000 千元		√		
4	6,000 千元 (含) ~8,000 千元				√
5	8,000 千元 (含) ~10,000 千元				
6	10,000 千元 (含) 以上				

- (一) 給付簽證會計師、簽證會計師所屬事務所及其關係企業之非審計公費占審計公費之比例達四分之一以上者，應揭露審計與非審計公費金額及非審計服務內容：

單位：新臺幣千元

會計師事務所名稱	會計師姓名 (註1)	審計公費	非審計公費					會計師查核期間	備註
			制度設計	工商登記	人力資源	其他(註2)	小計		
勤業眾信聯合會計師事務所	吳麗冬	5,660	0	0	0	1,420	7,080	101/01/01 至 101/12/31	無
	呂惠民								
	吳麗冬								
	成德潤								

註1：吳麗冬及呂惠民查核期間為101/01/01~101/06/30，吳麗冬及成德潤查核期間為101/07/01~101/12/31。

註2：因應IFRS導入，本公司聘請勤業眾信聯合會計師事務所至本公司進行教育訓練，及支付移轉訂價之費用。

- (二) 更換會計師事務所且更換年度所支付之審計公費較更換前一年度之審計公費減少者：無。
- (三) 審計公費較前一年度減少達百分之十五以上者：無。

五、更換會計師資訊：

(一) 關於前任會計師

更換日期	101年06月30日		
更換原因及說明	事務所內部作業調整		
說明係委任人或會計師終止或不接受委任	當事人	會計師	委任人
	情況		
	主動終止委任 不再接受(繼續)委任	會計師事務所內部調整，不適用	
最新兩年內簽發無保留意見以外之查核報告書意見及原因	無		
與發行人有無不同意見	有	會計原則或實務	
		財務報告之揭露	
		查核範圍或步驟	
		其他	
	無	√	
說明	無		
其他揭露事項 (本準則第十條第五款第一目第四點應加以揭露者)	無		

(二) 關於繼任會計師

事務所名稱	勤業眾信聯合會計師事務所
會計師姓名	吳麗冬、成德潤
委任之日期	101年06月30日
委任前就特定交易之會計處理方法或會計原則及對財務報告可能簽發之意見諮詢事項及結果	會計師事務所內部調整，故不適用。
繼任會計師對前任會計師不同意見事項之書面意見	會計師事務所內部調整，故不適用。

(三) 前任會計師對本準則第10條第5款第1目及第2目之3事項之復函：會計師事務所內部調整，故不適用。

六、公司之董事長、總經理、負責財務或會計事務之經理人，最近一年內曾任職於簽證會計師所屬事務所或其關係企業者：無。

七、最近年度及截至年報刊印日止，董事、監察人、經理人及持股比例超過百分之十之股東股權移轉或股權質押變動情形：

董事、監察人、經理人及大股東股權變動情形：

單位：股

職稱	姓名	101 年 度		當年度截至 4 月 21 日止	
		持有股數 增(減)數	質押股數 增(減)數	持有股數 增(減)數	質押股數 增(減)數
董事長	陳慶棋	0	0	0	0
副董事長	周樑成	(442,000)	0	(2,442,000)	0
董事兼經理人	周樑昌	0	0	0	0
董事	兆豐國際商業銀行 (股)公司	(545,000)	0	(545,000)	0
董事	陳錦隆	0	0	0	0
董事	周碧卿	0	0	0	0
董事	陳義方	155,002	0	155,002	0
獨立董事	陳文弘	0	0	0	0
獨立董事	尤永源	0	0	0	0
監察人	張春美	0	0	0	0
監察人	陳慶福	0	0	0	0
監察人	陳福健	0	0	0	0
董事長室協理	林炳麟	0	0	0	0
總經理室協理	馬國棟	0	0	0	0
總經理室協理	朱正煒	0	0	0	0
模造部協理	李維中	0	0	0	0

股權移轉資訊

姓名	股權移轉 原因	交易日期	交易相對 人	交易相對人與公司、董事 、監察人及持股比例超過 百分之十股東之關係	股 數	交易 價格
周樑成	贈予		裴淑琴	配偶	2,371,000	
周樑成	贈予		周義隆	父子	71,000	

股權質押資訊

姓名	質押變動 原因	變動日期	交易 相對人	交易相對人與公司、董事 、監察人及持股比例超過 百分之十股東之關係	股數	持股 比率	質押 比率	質借 (贖回) 金額
不適用								

八、持股比例占前十名之股東，其相互間之關係資料：

102年4月21日

姓名	本人持有股份		配偶、未成年子女持有股份		利用他人名義合計持有股份		前十大股東相互間具有關係人或為配偶、二親等以內之親屬關係者其名稱或姓名及關係		備註
	股數	持股比率	股數	持股比率	股數	持股比率	名稱	關係	
陳慶棋	8,208,309	5.05	4,959,597	3.05	0	0	陳張素華 陳慶福 陳慶賢	配偶 兄弟 兄弟	無
陳慶福	6,673,627	4.11	1,489,341	0.92	0	0	陳慶棋 陳慶賢	兄弟 兄弟	無
陳張素華	4,959,597	3.05	8,208,309	5.05	0	0	陳慶棋	配偶	無
富邦人壽保險股份有限公司	4,488,000	2.76	0	0	0	0	無	無	無
富邦人壽保險股份有限公司 負責人：鄭本源	0	0	0	0	0	0	無	無	無
陳卓金雀	3,564,616	2.19	3,205,313	1.97	0	0	陳慶賢	配偶	無
李玉美	3,474,000	2.14	0	0	0	0	無	無	無
周樑昌	3,384,900	2.08	1,448,003	0.89	0	0	周樑成 周正一	兄弟 兄弟	無
周樑成	3,361,319	2.07	2,952,193	1.82	0	0	周樑昌 周正一	兄弟 兄弟	無
周正一	3,271,043	2.01	1,745,146	1.07	0	0	周樑成 周樑昌	兄弟 兄弟	無
陳慶賢	3,205,313	1.97	3,564,616	2.19	0	0	陳卓金雀 陳慶棋 陳慶福	配偶 兄弟 兄弟	無

九、公司、公司之董事、監察人、經理人及公司直接或間接控制之事業對同一轉投資事業之持股數，並合併計算綜合持股比例：

單位：仟股；%

轉投資事業 (註)	本公司投資		董事、監察人、經理人及直接或間接控制事業之投資		綜合持股	
	股數	持股比例	股數	持股比例	股數	持股比例
正國光學香港有限公司	401,018	100%	0	0	401,018	100%
今偉光學工業(股)公司	100	100%	0	0	100	100%
互商光學工業(股)公司	100	100%	0	0	100	100%
新加坡華國光學器材有限公司	240	80%	0	0	240	80%
今晶光學工業(股)公司	5,992	40%	2,258	15%	8,250	55%
聯一光學工業(股)公司	1,287	3%	399	1%	1,655	4%
弘新精密(股)公司	2,000	10%	0	0	2,000	10%
今基投資(股)公司	7,000	100%	0	0	7,000	100%

註：聯一光學工業(股)公司為備供出售金融資產；弘新精密(股)公司為以成本衡量之金融資產，餘為本公司採用權益法之投資

肆、募資情形

一、公司資本及股份

(一)股本來源

單位：仟股/新台幣仟元

年月	發行價格	核定股本		實收股本		備註		
		股數	金額	股數	金額	股本來源	以現金以外之財產抵充股款者	其他
87.08	10	8,000	80,000	8,000	80,000	現金增資 80,000	無	
87.12	10	11,000	110,000	11,000	110,000	現金增資 30,000	無	88.1.13 經 88 商字第 100870 號
88.09	10	15,000	150,000	15,000	150,000	現金增資 40,000	無	88.9.8 經 88 商字第 133513 號
89.07	10	18,600	186,000	18,600	186,000	現金增資 36,000	無	89.8.1 經 89 商字第 126009 號
89.12	10	19,800	198,000	19,800	198,000	現金增資 12,000	無	90.1.8 經(商)字第 09001001940 號
90.03	10	31,800	318,000	22,800	228,000	現金增資 30,000	無	90.3.19 經商字第 09001089980 號
90.04	10	31,800	318,000	25,200	252,000	現金增資 24,000	無	90.4.26 經商字第 09001134070 號
90.09	10	50,000	500,000	33,000	330,000	盈餘轉增資 73,000 員工紅利轉增資 5,000	無	90.9.19 經商字第 090011375320 號
91.09	10	70,000	700,000	43,400	434,000	盈餘轉增資 99,000 員工紅利轉增資 5,000	無	91.9.17 經商字第 09101370430 號
92.09	10	70,000	700,000	57,120	571,200	盈餘轉增資 130,200 員工紅利轉增資 7,000	無	91.9.05 經商字第 09201265800 號
92.12	10	70,000	700,000	58,231	582,310	海外可轉換公司債 11,110	無	93.1.19 經商字第 09301010040 號
93.03	10	70,000	700,000	58,670	586,700	海外可轉換公司債 4,390	無	93.4.22 經授商字第 09301069130 號
93.05	10	100,000	1,000,000	77,681	776,810	盈餘轉增資 176,010 員工紅利轉增資 14,100	無	93.6.25 經授商字第 09301111250 號
94.05	10	100,000	1,000,000	80,677	806,773	海外可轉換公司債 29,963	無	94.5.19 經授商字第 09401089070 號
94.08	10	100,000	1,000,000	80,713	807,136	海外可轉換公司債 363	無	94.8.3 經授商字第 09401149460 號
94.09	10	180,000	1,800,000	106,399	1,063,992	盈餘轉增資 242,032 員工紅利轉增資 14,824	無	94.9.5 經授商字第 09401173050 號
94.10	10	180,000	1,800,000	106,495	1,064,949	海外可轉換公司債 957	無	94.10.26 經授商字第 09401213520 號
95.05	10	180,000	1,800,000	106,878	1,068,777	海外可轉換公司債 3,828	無	95.5.08 經授商字第 09501077620 號
95.08	10	180,000	1,800,000	119,751	1,197,508	盈餘轉增資 106,878 員工紅利轉增資 21,853	無	95.8.18 經授商字第 09501182020 號
96.08	10	180,000	1,800,000	121,957	1,219,567	盈餘轉增資 11,975 員工紅利轉增資 10,084	無	96.8.28 經授商字第 09601210600 號
97.08	10	180,000	1,800,000	124,430	1,244,297	盈餘轉增資 12,040 員工紅利轉增資 12,690	無	97.8.22 經授商字第 09701207070 號
98.09	10	180,000	1,800,000	143,335	1,433,352	國內可轉換公司債轉換 189,055	無	98.09.02 經授商字第 09801199770 號
98.12	10	180,000	1,800,000	146,109	1,461,088	國內可轉換公司債轉換 27,736	無	98.09.02 經授商字第 09801199770 號

年月	發行價格	核定股本		實收股本		備註		
		股數	金額	股數	金額	股本來源	以現金以外之財產抵充股款者	其他
99.02	10	180,000	1,800,000	146,128	1,461,277	國內可轉換公司債轉換189 仟股	無	99.02.26 經授商字第 09901036560 號
99.04	10	180,000	1,800,000	164,128	1,641,277	現金增資 180,000 仟股	無	99.04.27 經授商字第 09901083110 號
99.11	10	180,000	1,800,000	162,576	1,625,757	註銷庫藏股票 1,552 仟股	無	99.11.26 經授字第 09901264230 號

基準日：102 年 4 月 21 日 單位：仟股

股份種類	核定股本			備註
	流通在外股份	未發行股份	合計	
普通股	162,576	17,424	180,000	2,800
特別股	0	0	0	0

總括申報制度相關資訊

有價證券種類	預定發行數額		已發行數額		已發行部分之發行目的及預期效益	未發行部分預定發行期間	備註
	總股數	核准金額	股數	價格			
無							

(二)股東結構：

基準日：102 年 4 月 21 日

股東結構數量	政府機構	金融機構	其他法人	個人	外國機構及外國人	合計
人數	2	14	40	17,413	63	17,532
持有股數	34,000	8,914,501	937,261	147,580,090	5,109,829	162,575,681
持股比例	0.02%	5.48%	0.58%	90.78%	3.14%	100.00%

(三)股權分散情形：

基準日：102 年 4 月 21 日

持 股 分 級	股 東 人 數	持 有 股 數	持 股 比 例
1 ~ 999	3,541	542,259	0.33%
1,000 ~ 5,000	10,733	22,529,230	13.86%
5,001 ~ 10,000	1,688	13,755,498	8.46%
10,001 ~ 15,000	498	6,456,583	3.97%
15,001 ~ 20,000	365	6,897,716	4.24%
20,001 ~ 30,000	259	6,723,125	4.14%
30,001 ~ 50,000	190	7,603,909	4.68%
50,001 ~ 100,000	129	9,079,859	5.59%
100,001 ~ 200,000	54	7,747,409	4.77%
200,001 ~ 400,000	41	11,417,791	7.02%
400,001 ~ 600,000	5	2,609,824	1.61%
600,001 ~ 800,000	6	4,301,010	2.64%
800,001 ~ 1,000,000	4	3,548,294	2.18%
1,000,0001 以上	19	59,363,174	36.51%
合計	17,532	162,575,681	100.00%

(四)主要股東名單：

基準日：102年4月21日

股份 主要股東名稱	持有股數	持股比例
陳慶棋	8,208,309	5.05
陳慶福	6,673,627	4.11
陳張素華	4,959,597	3.05
富邦人壽保險股份有限公司	4,488,000	2.76
富邦人壽保險股份有限公司負責人：鄭本源	0	0
陳卓金雀	3,564,616	2.19
李玉美	3,474,000	2.14
周樑昌	3,384,900	2.08
周樑成	3,361,319	2.07
周正一	3,271,043	2.01
陳慶賢	3,205,313	1.97

(五)最近二年度每股市價、淨值、盈餘、股利及相關資料

項 目 \ 年 度	101年	100年	當年度截至 3月31日		
每股市價 (註1)	最 高	49.50	55.80	40.05	
	最 低	30.70	27.90	31.65	
	平 均	40.10	46.58	35.85	
每股淨值 (註2)	分配前	26.08	25.62	26.55	
	分配後	(註7)	24.41	24.95	
每股盈餘	加權平均股數	162,575,681	162,575,681	162,575,681	
	每股盈餘 (註3)	調整前	2.57	2.34	0.03
		調整後	2.57	2.34	0.03
每股股利	現金股利	(註7)	1.2	-	
	無 償 配 股	盈餘配股	-	-	-
		資本公積配股	-	-	-
	累積未付股利	-	-	-	
投資報酬分析	本益比(註4)	15.60	19.91	-	
	本利比(註5)	(註7)	38.82	-	
	現金股利殖利率%(註6)	(註7)	2.58	-	

註1：每股市價，本公司股票於91年12月30日於上櫃掛牌買賣，並於93年11月起於台灣證券交易所掛牌買賣。

註2：以年底已發行之股數為準，並依據次年度股東會決議分配之情形填列。

註3：如因無償配股等情形而須追溯調整者，應列示調整前及調整後之每股盈餘。

註4：本益比＝當年度每股平均收盤價／每股盈餘。

註5：本利比＝當年度每股平均收盤價／每股現金股利。

註6：現金股利殖利率＝每股現金股利／當年度每股平均收盤價。

註7：101年度之盈餘分配尚待股東會決議。

(六)公司股利政策及執行狀況：

1. 本公司一〇一一年度稅後淨利為新台幣 417,320,138 元，依法令及章程規定提撥法定盈餘公積新台幣 41,732,014 元後，就其餘額提撥股東現金股利新台幣 260,121,090 元，每股分派現金股利新台幣 1.6 元。
2. 股東現金股利俟本次股東常會通過後，授權董事會另訂除息基準日、發放日及其他相關事宜。
3. 另配發員工紅利新台幣 37,558,813 元及董監事酬勞新台幣 9,389,704 元。
4. 本公司一〇一一年度之盈餘分配表如下：

今國光學工業股份有限公司
民國一〇一一年度盈餘分配表

單位：新台幣元

期初未分配盈餘	\$ 757,374,302
加：100 年度稅後純益	417,320,138
減：提列法定盈餘公積(10%)	(41,732,014)
可供分配盈餘	1,132,962,426
分配項目：	
股東現金股利@1.6 元	260,121,090
期末未分配盈餘	\$ 872,841,336
附註：	
配發員工紅利(10%)	37,558,813 元
配發董監酬勞(2.5%)	9,389,704 元

註：董事會擬議配發員工紅利及董監酬勞與財務報表認列之員工紅利及董監酬勞無差異。

(七)本次股東會擬議無償配股對本公司營業績效、每股盈餘之影響：

單位：元

項目		年度	101 年度 (預估)
期初實收資本額			1,625,756,810
本年度配股配息情形	每股現金股利(元)(註 1)		1.6(註 1)
	盈餘轉增資每股配股數		0
	資本公積轉增資每股配股數		0
營運績效變化情形	營業利益		不適用(註 2)
	營業利益較去年同期增(減)比率		
	稅後純益		
	稅後純益較去年同期增(減)比率		
	每股盈餘(元)		
	每股盈餘較去年同期增(減)比率		
擬制性每股盈餘及本益比	若盈餘轉增資全數改配放現金股利	擬制每股盈餘(元)	不適用(註 2)
		擬制年平均投資報酬率	
	若未辦理資本公積轉增資	擬制每股盈餘(元)	
		擬制年平均投資報酬率	
	若未辦理資本公積且盈餘轉增資改以現金股利發放	擬制每股盈餘(元)	
		擬制年平均投資報酬率	

註 1.盈餘分配案尚待一〇一一年度股東常會決議。

註 2.本公司一〇一一年度未公開財務預測資訊，故不適用。

(八)員工分紅及董事、監察人酬勞：

1. 公司章程所載員工分紅及董事、監察人酬勞之成數及範圍：本公司每年決算後所得純益，除依法扣繳所得稅外應先彌補以往年度虧損，次提撥稅後盈餘百分之十為法定盈餘公積，其餘額再依證券交易法提列特別盈餘公積後，為可分配盈餘；前述可分配餘額得就餘額部分，依股東會決議，按下列比例分派之：

- (1)員工紅利不低於(含)百分之十。
- (2)董監事酬勞不高於(含)百分之二點五。
- (3)股東紅利由董事會擬具分配議案，提請股東會決議。

2. 本期估列員工紅利及董事、監察人酬勞金額之估列基礎、配發股票紅利之股數計算基礎及實際配發金額若與估列數有差異時之會計處理：

一〇一一年度估列應付員工紅利為 37,559 仟元，應付董監酬勞為 9,390 仟元，係分別按純益（已扣除員工分紅及董監酬勞之金額）之 10%及 2.5%計算。年度終了後，董事會決議之發放金額有重大變動時，該變動調整原提列年度費用，於股東會決議日時，若金額仍有變動，則依會計估計變動處理，於股東會決議年度調整入帳。

3. 董事會通過之擬議配發員工分紅等資訊：

- (1) 配發員工現金紅利、股票紅利及董事、監察人酬勞金額。若與認列費用年度估列金額有差異者，應揭露差異數、原因及處理情形。

本公司一〇二年三月二十八日董事會擬議配發員工紅利及董監事酬勞金額與一〇一年度估列金額無差異數。

- (2) 擬議配發員工股票紅利金額及占本期稅後純益及員工紅利總額合計數之比例。
本公司今年無配發員工股票紅利之計畫。
- (3) 考慮擬議配發員工紅利及董事、監察人酬勞後之設算每股盈餘：2.54 元

4. 前一年度員工分紅及董事、監察人酬勞之實際配發情形（包括配發股數、金額及股價）、其與認列員工分紅及董事、監察人酬勞有差異者並應敘明差異數、原因及處理情形：

本公司於一〇一年六月之股東會決議配發一〇〇年度員工紅利及董監酬勞如下：

單位：新台幣仟元	
	現金紅利
員工紅利	\$ 36,312
董監酬勞	9,078
	\$ 45,390

單位：新台幣仟元		
	一〇〇年度	
	員工紅利	董監酬勞
股東會決議配發金額	\$ 36,312	\$ 9,078
年度財務報表認列金額	36,312	9,078
	\$ -	\$ -

(九)最近年度及截至年報刊印日止，公司買回本公司股份情形：無。

二、公司債辦理情形：無。

三、特別股辦理情形：無。

四、海外存託憑證辦理情形：無。

五、員工認股權憑證及併購案件辦理情形：無。

六、併購或受讓他公司股份發行新股辦理情形：無。

七、資金運用計劃執行情形：無。

伍、營運概況

一、業務內容

(一)業務範圍

1.公司所營業務之主要內容及其營業比重

本公司之業務係以各式光學鏡頭模組及其零組件產品之研究開發、設計、生產、銷售與售後技術服務為主。產品包括液晶投影機、數位相機、手機照相機、背投電視、多功能事務機、數位攝影機、數位監控系統...等之鏡頭、鏡片等關鍵零組件之設計、製造、加工及買賣。依本公司 100、101 年之主要產品，可分為光學鏡頭、光學鏡片及其他等類，茲將各類產品之營業比重列示如下：

單位：新台幣仟元

主要產品類別	101 年度		100 年度	
	金額	佔營收比重 (%)	金額	佔營收比重 (%)
光 學 鏡 片	3,964,404	90.97	3,118,072	82.47
光 學 鏡 頭	354,211	8.13	609,284	16.11
其 他	39,224	0.90	53,701	1.42
合 計	4,357,839	100.00	3,781,057	100.00

2.公司目前之商品(服務)項目

主要產品類別	重要用途或功能
光 學 鏡 頭	提供定焦鏡頭、1400 萬以上畫素數位相機、100~1400 萬畫素手機照相機、LCD、DLP 投影機、背投影電視牆、監視系統、車載鏡頭、光學滑鼠、PC CAM、NB CAM、SECURITY CAM、LASER LENS...等產業使用
光 學 鏡 片	提供單眼照相機、數位相機、手機數位相機、液晶投影機、MFP、車載、數位攝影機、數位監控系統...等模造、塑膠、球面等產業使用
其 他	代採購原料、機器設備收入、加工收入等

3.計劃開發之新商品(服務)

- (1)微型液晶投影機光學引擎之光學元件
- (2)IP cam 鏡頭
- (3)光纖 / 醫療用非球面模造鏡片(MOLDING GLASS)
- (4)日夜兩用監控鏡頭
- (5)數位相機 1200 萬畫素以上光學鏡頭
- (6)手機視訊微小鏡頭
- (7)智慧型電視鏡頭
- (8)車載鏡頭
- (9)gaming 鏡頭

(二)產業概況

產業現況與發展：

任何影像輸出輸入幾乎都要各式的光學鏡片或鏡頭，包括眼鏡、傳統相機、數位相機、望遠鏡、顯微鏡、影印機、傳真機、雷射印表機、掃描器、條碼掃描器、電腦相機(PC Camera)、攝影機、保全攝影機、投影機及影像手機等，甚至連光通訊元件裡也都需要光學鏡片。尤其目前光學產業中，又以 DSC、Mobile及PC 之產品市場成長最為引人注目，尤其是鏡頭需求成長更是驚人。

DSC方面，因smart phone & 高畫素手機鏡頭崛起已逐漸取代了部分 compact DSC，相對地也帶動刺激更上一層 DSC 使用，以前被認為是專業用之高價單眼數位相機因價格調降、中低價機種開發及 ID 新潮流設計，帶動了新一波女性及年輕人對其需求大幅提高，單眼相機鏡頭在DSC全体市場中市佔比率年年成長，光是 Canon & Nikon 二大品牌便佔全世界80% 左右單眼市場，其次是Sony、Panasonic、Tamron、Sigma、Olympus及Pentax等品牌。因單眼相機之鏡頭設計及製造品質門檻較compact DSC高出許多，並且有很高附加價值，所以設計、組裝及製造仍舊掌握在日本光學廠手中，但因日幣升值、311地震與泰國洪水等問題，促使日本光學廠將鏡片研磨大幅釋出給有能力生產之海外鏡片研磨廠，然而單眼鏡頭之鏡片尺寸大小及品質要求遠遠超過compact DSC，若沒有強大產能及製造能力是無法承接此部分業務，故海外蒙受其利之光學廠片廠家並不是很多，在台灣及大陸擁有強大生產據點及耕耘日系客戶33年之今國光學便是大大受惠於此的佼佼者廠商之一，特別是Canon對台生產單眼相機及鏡頭基地投資增加，更是加深了Canon與今國更深一層合作關係。

Mobile phone & PC 產業方面，由i-phone & i-pad 崛起，帶動smart phone & tablet PC 應用需求增加，同時也掀起各家手機&PC品牌廠對於 smart phone、tablet PC及Ultra book NB 產品競爭的白熱化，也帶動光學鏡頭畫素應用提升，尤其是入門機種已由 VGA 提升至 HD，8百萬高階機種亦逐漸普及化，戰場由歐美延伸至具有14億人口之中國市場，在高階鏡頭市場其鏡頭品質及製程管理非常嚴謹，目前雖是大立光、玉晶光及關東三家大廠獨領風騷，但由於高階市場需求急速增加，上述3家廠商已有無法負荷狀況發生，相對地，亦給與其它有能力製造生產此高階鏡頭廠開了另一扇門，去年便著手耕耘高階市場鏡頭認證之今國光學便是此典型之鏡頭廠商，在 2012年布局之下，2013年將會是今國光學風光豐收的一年。

產業上、中、下游之關連性：

	產業別	產品
光學材料 (上游產業)	光學玻璃業	光學玻璃塊、玻璃毛胚
	光學塑膠業	PC、CR-39、PMMA等塑膠粒
光學元件 (中游產業)	光學元件業	透鏡、稜鏡、面鏡、濾光片、各式鏡頭
光學應用產品 (下游產業)	傳統光學器材	幻燈機、車燈、眼鏡、傳統相機、望遠鏡、顯微鏡
	傳統影像產品	影印機、傳真機、攝影機、投影機
	消費性數位影像產品	數位相機、數位攝影機、投影機、影像手機
	電腦週邊數位產品	雷射印表機、掃描器、PC Camera、Data Projector、滑鼠、智慧型電視
	醫療、工業、商業用品	醫療雷射、條碼掃描器、保全攝影機
	其他	光通訊元件、照明設備

產品之各種發展趨勢：

電子、資訊產品之技術不斷地革新，世界上各類光電新產品隨之增多，尤其在電子製造技術的改革下，已能將電路、零組件體積小型化，更有助於光電產品之發展。而光學元件(鏡片)多為光電產品之介面，因此光學元件產品亦朝高精密、高研磨及鍍膜技術之產品發展，如提供數位相機、光碟機、手機相機液晶投影機及光纖元件等使用之產品。

競爭情形：

國內數位相機產業在歷經幾年的整併及淘汰後，產業生態已趨穩定，而在品牌業者陸續投注資源於高階數位單眼相機下，委外生產機種也擴大到中高階消費性產品。

由於中高階機種技術門檻及利潤均優於一般機種，故本公司持續提高中高倍率、高畫素、超薄型以及防手震...等特殊功能機種之出貨比重，並開發具備觸控式螢幕、高畫質動畫...等附加功能機種以迎合市場需求；加上本公司掌握自主開發中高倍率變焦鏡頭的技術優勢，以及累積數十年的光學核心技術，與其他以入門機種為主的同業建立了市場區隔。

就國際市場觀之，目前主要的光學元件及數位相機廠商分佈地區以日本為主，包括：Canon、Nikon、Hoya、Ohara、Panasonic、Olympus、...等。由於本公司之發展策略係作為日商之策略夥伴，以代工業務為主並無發展自有品牌，故與國際品牌大廠並無競爭情形。

具行業特殊性之關鍵績效指標：

本公司之關鍵績效指標項目可區分為財務及非財務面，詳如下表：

財務面		非財務面	
負債佔資產比率	33.94%	市佔率	10.98%
流動比率	88.02%	研發費用佔營收比率	1.07%
純益率	9.58%	員工產值(元/每人/月)	93,516

(三)技術及研發概況：

最近年度及截至年報刊印日止投入之研發費用與開發成功之技術或產品如下，102年預計再投入研發費用計35,490仟元。

年度	101 年度	102 年度 (截至 102 年 3 月 31 日止)
研發費用	46,523 仟元	11,830 仟元
開發之新產品	超薄型視訊鏡頭 (TTL=1.65) Ultrabook 視訊鏡頭 Smart TV 感測鏡頭 500/800萬畫素手機相機鏡頭	遊戲機鏡頭 IR 體感鏡頭 工業相機鏡頭

(四)長、短期業務發展計劃

短期發展計劃：

本公司不斷的創新與研發新技巧並改善製程，提高良率，期許在光學原件產品上走在產業之前端，在產品發展規劃上仍以單眼鏡頭及手機、PC 相關鏡頭為主力，短期業務發展計劃如下：

1. 提升附加價值高之交換鏡頭訂單比例，由 2012 年佔營業額 34.65%提高至 50%。
2. 手機及 PC 鏡頭提高至 5kk / M 出貨量。

3. 持續改善廠內浪費、無效動作及空間節省。
4. 縮短製造流程(包含調料→製造→出貨)。
5. 有效整合兩岸三地採購，統一購買議價。

長期規劃目標：

1. 持續開發新製程技術，新產品應用，以拓展新客源。
2. 持續申請新技術新製程專利，確保智慧財產權，與客戶交插授權使用，保護不受專利侵害。
3. 加強歐美市場開發運用，提高接單比例，尋找聯盟系統廠策略夥伴共同開發新運用產品，確保高附加價值市場。

二、市場及產銷概況

(一)市場分析

1.主要商品(服務)之銷售(提供)地區

單位：新台幣仟元

銷售地區	年度	101 年度	
		銷售金額	%
外銷(亞洲)		2,734,571	62.75
內銷		1,623,268	37.25
合計		4,357,839	100.00

2.市場占有率

單位：新台幣仟元

營業收入 公司名稱	101 年度	占有率(%)	100 年度	占有率(%)
	今國光學	4,357,839	10.98	3,781,057
大立光電	19,652,217	49.48	14,547,900	47.73
玉晶光電	11,403,730	28.71	7,594,730	24.92
亞洲光學	4,302,295	10.83	4,557,901	14.95
合計	39,716,081	100.00	30,481,588	100.00

資料來源：公司資料及公開資訊觀測站 <http://newmops.tse.com.tw/>

3.市場未來之供需狀況與成長性

光學元件的應用繁多，其中以影像產品為最大宗，包括眼鏡、望遠鏡、相機等產品，其餘光電產品如掃描器、傳真機、影印機、光碟機等，也需要光學元件的搭配，因此光學鏡片、鏡頭及各類光學元件實為光電產業不可或缺的零組件。光學產業在國外已經具有百年的歷史，而台灣光學產業也已經發展數十年，近幾年由於數位相機、手機照相機及數位影像設備的應用普及，造就光學元件的市場呈現蓬勃的發展。

過去幾年光學元件使用量最大的光碟機市場，雖然近幾年受制於PC 成長趨緩，但在DVD 播放機已經成為一般消費性產品的帶動下，近幾年的成長率也相當的可觀，因此，光碟機的產業成長動向也將影響全球光學元件的供應狀況。隨著數位相機走向薄型化的趨勢越來越明顯、以及手機照相機持續往高階畫素前進，帶動光學元件的薄型化與特殊元件的應用增加。受到光電應用產品走向輕、薄、短、小之發展趨勢影響，光學元件的設計也隨之往輕薄短小路線，產品的光學系統設計考量上，開始運用非球面鏡片取代球面鏡片，以使光學系統更加簡化。另外，應用產品的價格持續下降，上游光學元件也在成本的考量下，增加使用塑膠射出成形的鏡片，並運用玻璃模造的非球面鏡片或增加鍍膜的技术運用。另外，受到手機產品小型化之限制，手機照相機的鏡頭組將無法過

大，在產品畫素提升要求與體積縮小下，使非球面鏡片及特殊樹脂將成為廠商發展的重點。

光學元件的市場成長主要依據各光學產品的市場需求狀況，以下針對光學元件的應用市場加以分析。

(1)數位相機(DSC)的應用市場

雖然全球市場仍呈現向上成長的現象，不過，DSC產業在經歷近1、2年價格激烈競爭後，日系廠商對台釋單的壓力越來越大，從近期除Canon外，日商紛紛縮減產能，原因在於目前單一數位相機產品推陳出新，生命週期通常只有半年，在中國自行擴產的風險相對較高。使得DSC廠商在這波競爭中，往二種策略發展，一是將低階賠錢的訂單釋放給台灣代工，藉由台灣業者量產後，減少模具開發成本、備料庫存等不確定因素，使整體產品成本下滑趨勢越來越明顯，將來代工機種主要規格，提升至1400萬畫素5倍光學變焦鏡頭以上的規格，且藉由此低價中階機種切入新興市場；二則是專注在利基型產品，如輕薄型或單眼數位相機(DSLR)、Wi-Fi功能之無線傳輸列印、高度防水等方向研發，引發數位相機主要市場之換機需求。

(2)手機的應用市場

手機照相機市場最早由日本廠商開發成功並率先推出，韓國手機廠商繼之跨入，遠比歐美地區等手機主要品牌廠商要早。由於手機屬於隨身攜帶產品，因此輕薄短小為其設計重點，而手機要加入成為影像的光學鏡頭，其設計必須考慮如何在取像模組的狹小空間中，設計並嵌入鏡頭，而鏡頭又必須具備短距離成像的能力，因此影像手機鏡頭的跨入具有一定的門檻。雖然影像感測器的日趨縮小化減輕了鏡頭的口徑與短距離成像的壓力，然而鏡頭的精密度亦同時提升，所以影像手機的鏡頭與鏡片都必須針對特定的取像模組裡的環境條件，做設計和製作。

(3)投影機的應用市場

DLP在產品小型化方面具有技術上的優勢，因此在未來微型應用面上，未來成長率一致備看好的MOBILE /NB市場應用將佔主導地位，並帶動DLP微型投影機市佔率及數量將逐年大幅提升。

(4)鏡頭產業關鍵零組件之非球面玻璃鏡片市場概況

受到光電應用產品走向輕、薄、短、小之發展趨勢，光學元件的設計也隨之往輕薄短小路線，使光電產品的光學系統設計考量上，開始運用非球面鏡片取代球面鏡片，使光學系統更加簡化。另外，因應下游應用產品的價格下降趨勢，上游的光學元件也在成本的考量下，增加使用塑膠射出成形的鏡片、運用玻璃模造的非球面鏡片、或增加鍍膜。對於數位相機或影像手機的鏡頭來說，鏡頭長度為DSC或影像手機厚度的關鍵之一。

由於DSC、投影機持續提高光學變焦的倍率，光學變焦倍率的提升將使鏡頭長度與體積同步增加，使變焦倍率與輕薄化不易兼顧，因此市場上提出非球面鏡片或運用高折射率的鏡片來解決此一問題。另外，由於球面鏡片往往會有球面像差的問題產生，因此過去光學鏡頭的設計需增加多片鏡片來校正球面像差(Distortion)，造成變焦鏡頭的成本與鏡頭體積的增加，運用非球面鏡片除可校正像差問題外，並可運用一片非球面鏡片來取代數片球面鏡片，來達到降低成本與產品輕巧化的需求。

4.競爭利基及發展遠景之有利、不利因素與因應對策

(1)研發實力堅強

本公司成立以來始終專注於玻璃光學元件之研究開發，光學鏡片加工範圍從2mm-170mm，最近一年已開發包括1400萬畫素1/2.5"CCD模組鏡頭、800萬畫素1/3.2"CMOS手機模組鏡頭、0.7"DLP投影機定焦鏡頭、0.95"背投電視牆鏡頭及0.44"

DLP L 型背投電視牆鏡頭等，目前亦已開發完成非球面加工之玻璃模造技術，因此相較其他尚處於生產傳統光學元件之廠商，本公司具有技術更新領先之利基。

(2)玻璃光學元件專業製造商，未來在高階鏡頭領域具競爭利基

本公司成立以來持續朝玻璃光學元件領域開發，由於玻璃鏡片相較塑膠鏡片具質硬耐磨，適合用於製造精密度較高之多層膜鏡片，且因其高光學特性(折率穩定、材料選擇性高、較不受環境影響)，高階數位相機、單眼數位相機、投影機及數位攝影機等需高解析度光學產品均以玻璃鏡片為主。本公司於 92 年底正式投入玻璃非球面模造鏡片之生產，並於 93 年 2 月即通過日系客戶之驗證，並已於 93 年第四季陸續量產，同時，隨著高階單眼鏡頭熱銷，將對玻璃非球面模造鏡片需求增加，將使今國出貨隨之成長。

(3)與下游廠商關係良好，市場資訊及技術更新領先同業

本公司自成立以來即不斷致力研發創新，並與下游光學廠商合作，透過技術上之交流，提昇技術水準，包括 TAMRON、CANON、PANASONIC、NIKON、MINOLTA、FUJI 等公司，均已建立完整之產品 OEM/ODM 體系。另一方面，透過與國際知名大廠合作機會，在市場資訊之取得及產品未來發展趨勢之掌握，均較同業更具利基。

(4)原料來源充分掌握

本公司生產之主要原料玻璃毛胚，在國內生產廠商並不多，目前僅日資廠商小原及台資廠商聯一有能力提供；大陸使用之玻璃毛胚主要由小原光學、保谷科技、聯一光學提供。本公司長期以來即與供應商建立密切合作關係，形成重要之供應鏈體系，在原料來源取得上較同業更具競爭利基。

(5)通過 ISO-9001 及 ISO14000 國際品保認證，產品品質穩定

本公司及大陸華國公司均已通過 ISO-9001 及 ISO14000 之品保認證，產品從設計、開發、製造、品檢及銷售各階段，均有相關制度及作業標準進行各項工作規範，產品品質受國際光學大廠肯定。此外，本公司對於員工教育訓練不遺餘力，對於相關內控制度均要求現場人員徹底落實，因此在生產過程中品質管控嚴格，產品品質穩定。

發展遠景之有利與不利因素與因應對策

項 目	有 利 因 素	不 利 因 素	因 應 對 策
一.所營業務之 主要內容及發展 遠景	1.消費性電子產品不斷 推陳出新有助光學元 件產品跨入更廣大之 市場。 2.多媒體產品運用漸趨 廣泛，復以寬頻網路 普及，大幅提高對光 學元件產品之需求。	面對其他相關行業 跨行競爭。	積極投入投影機、數位相機 鏡頭、高階手機照相機鏡頭 及各種高階光學新產品應 用，並與國際知名廠商長期 合作以維持市場競爭力。 在行銷方面採市場區隔之策 略，針對市場特性提供所需 產品，並積極開發新客源。
二.業界之地位	1.研發團隊陣容堅強完 整，且製程品質均為 客戶所肯定。 2 國內玻璃光學元件主 力供應商。 3.變焦鏡頭、短焦鏡頭 領域領先同業。	中國大陸及同業低 價競爭，使產品週期 逐漸縮短。	開發高階新產品，並將現有 產品研發更新材質以降低成 本，並提高產品附加價值。 此外並將利潤較低之產品移 往中國大陸生產以降低成本， 提高利潤。

項 目	有 利 因 素	不 利 因 素	因 應 對 策
三.主要原物料之供應狀況	與原物料供應廠商長期配合，供貨關係穩定正常。	市場價格上漲。	提升產品附加價值，減少原物料對公司獲利影響，並積極開發國外潛力供應商，增加原物料供應來源。
四.主要產品之銷售狀況	客戶均為國內外大廠，且本公司無論在品質、交期方面均能符合國際大廠要求，因此訂單每年均穩定成長。	下游客戶因國內成本不斷上揚，導至紛紛外移大陸及東南亞，並要求當地交貨。	將部份產品移至中國大陸生產，提高客服效率。
五.財務狀況	1.高度自有資金及低負債比例。 2.良好財務比率。	無	1.股票已上市，透過公開市場取得資本市場資金以支應中長期業務擴展所需資金。 2.資本大眾化，有助公司面對國際大廠財務優勢之競爭。

(二)主要產品之重要用途及產製過程：

1.重要用途

主要產品類別	重要用途或功能
光學鏡頭	提供監控鏡頭產業使用
	提供 1400 萬以上畫素數位相機產業使用
	提供 100~800 萬畫素手機照相機使用
	提供 LCD、DLP、LCOS 投影機及背投影電視等產業使用
光學鏡片	提供照相機、數位相機、手機照相機、液晶投影機、多功能事務機、數位攝影機、數位監控系統等產業使用
其他	代採購原料、機器設備收入、加工收入

2.產製過程

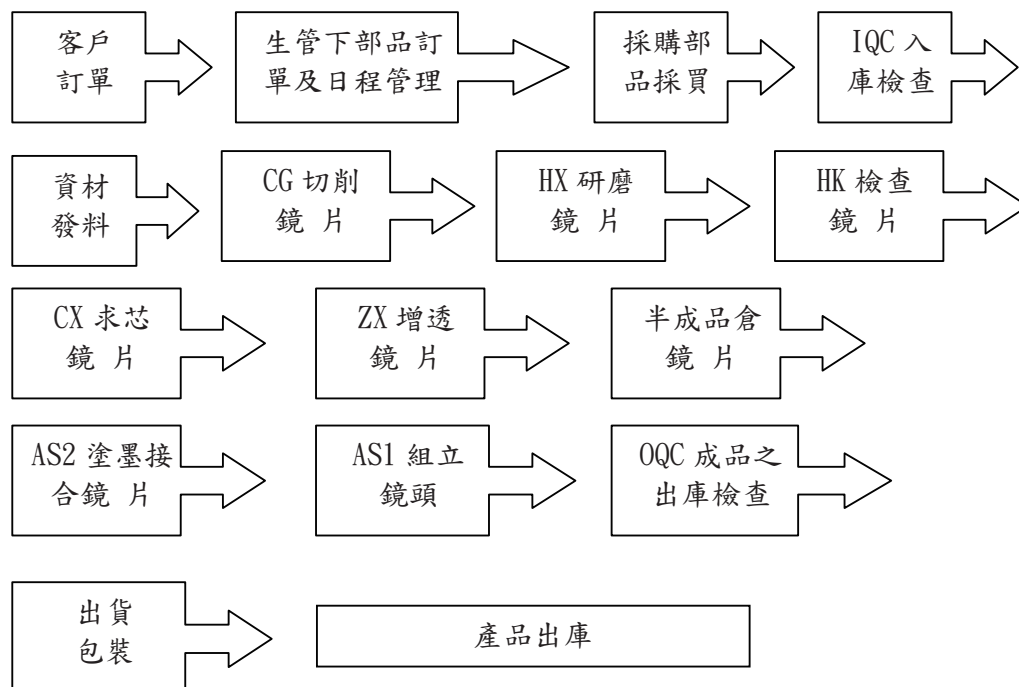

(三) 主要原料之供應狀況

產品類別	主要原料	主要供應商	供應狀況
光學鏡片	玻璃毛胚	聯一光學	品質安定，來源穩定，交貨配合度高
		保谷科技	材質泛用，供應量大，品質穩定
		小原	材質泛用，供應量大，品質穩定
	半成品	華國光學	品質安定，來源穩定
組立零件	鏡筒押環	建興	供應量大，品質安定，來源穩定
		金港	供應量大，品質安定，來源穩定
		達鴻	供應量大，品質安定，來源穩定
	墊片、直行溝	旭峰	供應量大，品質安定，來源穩定

(四) 主要進銷貨客戶名單：

1. 最近二年度任一年度中曾占銷貨總額 10% 以上之客戶名稱及其銷貨金額與比例：

單位：新台幣仟元

項目	101 年度				100 年度				102 年度截至前一季止			
	名稱	金額	佔全年度銷貨淨額比率 (%)	與發行人之關係	名稱	金額	佔全年度銷貨淨額比率 (%)	與發行人之關係	名稱	金額	佔全年度銷貨淨額比率 (%)	與發行人之關係
1	甲公司	1,636,320	38	註	甲公司	1,544,321	41	註 1	甲公司	123,186	17	註
2	乙公司	1,455,832	33	-	乙公司	1,260,141	33	-	乙公司	258,381	35	-
3	丙公司	1,088,579	25	註	丙公司	796,321	21	註 1	丙公司	300,723	41	註

註：本公司採權益法評價之被投資公司

2. 最近二年度任一年度中曾占進貨總額 10% 以上之客戶名稱及其進貨金額與比例：

單位：新台幣仟元

項目	101 年度				100 年度				102 年度截至前一季止			
	名稱	金額	佔全年度進貨淨額比率 (%)	與發行人之關係	名稱	金額	佔全年度進貨淨額比率 (%)	與發行人之關係	名稱	金額	佔全年度進貨淨額比率 (%)	與發行人之關係
1	甲公司	2,597,240	82	註	甲公司	1,076,997	80	註	甲公司	390,260	77	註

註：本公司採權益法評價之被投資公司

(五)最近二年度生產量值：

單位：仟 PCS/仟元

年度 生產量值	101 年度			100 年度		
	產 能	產 量	產 值	產 能	產 量	產 值
主要商品						
光學鏡片	50,000	40,346	1,022,879	27,850	27,555	1,402,247
光學鏡頭	2,150	1,716	64,488	350	346	33,414
其 他	0	0	0	0	0	0
合 計	52,150	42,062	1,087,367	18,200	27,901	1,435,661

註：產能係指公司經衡量必要停工、假日等因素後，利用現有生產設備，在正常運作下所能生產之數量。

(六)最近二年度銷售量值：

單位：仟 PCS/仟元

年度 銷售量值	101 年度				100 年度			
	內銷		外銷		內銷		外銷	
主要商品	量	值	量	值	量	值	量	值
光學鏡片	43,913	1,539,658	27,845	2,424,746	31,207	1,276,687	38,081	1,841,385
光學鏡頭	1,506	63,717	643	290,494	126	18,877	1,285	590,407
其 他		2,589		19,892		1,507		29,343
勞務收入				16,743				22,850
合 計	45,419	1,605,964	28,488	2,751,875	310,333	1,297,071	39,366	2,483,986

三、從業員工最近二年度及截至年報刊印日止從業員工人數、平均服務年資、平均年齡及學歷分布比率：

單位：人

項目		101 年度	100 年度	101 年(截至 4 月 30 止)
員工 人數	直接人員	875	849	814
	間接人員	187	160	189
	合計	1062	1,009	1003
平均年歲		30.60	29.20	30.99
平均服務年資		3.23	3.70	3.43
學歷 分佈 比率	博士	2	2	2
	碩士	14	10	19
	大專	301	273	271
	高中	597	586	592
	高中以下	148	138	119

四、環保支出資訊：

最近年度及截至年報刊印日止公司因污染環境所受損失，處分之總額，未來因應對策及可能之支出：無。

本公司已符合 RoHS 規範，並針對產品實施適當的檢測。

五、勞資關係：

(一) 最近年度及截至年報刊印日止，本公司因勞資糾紛所遭受之損失：無。

(二) 目前及未來可能發生因勞資糾紛遭受損失之估計金額與因應措施：本公司勞資關係良好，平時即重視員工各項福利，因此未來發生勞資糾紛損失之可能性極微。

(三) 員工福利措施

本公司於八十三年五月成立職工福利委員會，全力推動及負責執行各項職工福利事項，除依稅法規定提撥職工福利金予職工福利委員會統籌運用外，目前主要之職工福利措施如下：

1. 生日禮金、開工紅包。
2. 每年三大節發放禮金。
3. 每年舉辦員工旅遊或舉辦聯誼活動。
4. 每年免費辦理特殊環境健康檢查、一般健康檢查依規定年資者免費、中高階主管健康檢查優惠。
5. 退休制度和優退制度。
6. 免費投保團體意外險 100 萬。
7. 婚喪補助、住院補助等。
8. 特約商店優惠。
9. 尾牙聚餐摸彩及年資獎金。
10. 年終獎金。
11. 訂定員工分紅及員工認股制度。

(四) 101 年員工進修與訓練

單位：仟元

項目	班次數	總人次	總時數	總費用
新進人員訓練	104	726	624	0
專業職能訓練	168	1,008	252	56
主管才能訓練	15	65	55	72
通識訓練	12	250	24	12
自我啟發訓練	4	86	6	7
總計	303	2,135	961	147

(五) 工作環境及員工人身安全保護措施：

1. 創造無毒的工作環境，本公司因應無毒產品之產製，持續將有毒化學藥劑改為無毒之溶劑進行生產。
2. 各種生產溶劑均有明顯之標示及用途說明。
3. 成立公安室，持續檢查並統計員工工作流程之安全性，並進行必要之宣導。
4. 舉辦急救訓練及防火訓練。
5. 不定期舉辦勞工安全講習。

六、重要契約

契約性質	當事人	契約起訖日期	主要內容	限制條款
長期借款	兆豐銀行—寶成分行	99.9.24~104.9.23	借款總額：13,700 仟元 融資額度：6,850 仟元 利率區間：1.95%(浮動) 還款辦法：自 99.9 月起每三個月為一期，共分 20 期攤還本金，利息月付。	無

長期借款	兆豐銀行—寶成分行	100.6.23~104.9.23	借款總額：41,000 仟元 融資額度：22,750 仟元 利率區間：1.95%(浮動) 還款辦法：自 100.6 月起每三個月為一期，共分 18 期攤還本金，利息月付。	無
長期借款	兆豐銀行—寶成分行	100.8.29~104.9.23	借款總額：45,000 仟元 融資額度：26,500 仟元 利率區間：1.95%(浮動) 還款辦法：自 100.9 月起每三個月為一期，共分 17 期攤還本金，利息月付。	無
長期借款	兆豐銀行—寶成分行	100.8.29~105.8.28	借款總額：48,000 仟元 融資額度：33,600 仟元 利率區間：1.95%(浮動) 還款辦法：自 100.11 月起每三個月為一期，共分 20 期攤還本金，利息月付。	無
長期借款	兆豐銀行—寶成分行	101.5.10~105.8.29	借款總額：99,000 仟元 融資額度：77,000 仟元 利率區間：1.95%(浮動) 還款辦法：自 101.05 月起每三個月為一期，共分 18 期攤還本金，利息月付。	無
長期借款	兆豐銀行—寶成分行	102.1.10~107.1.10	借款總額：55,000 仟元 融資額度：55,600 仟元 利率區間：1.95%(浮動) 還款辦法：自 102.04 月起每三個月為一期，共分 20 期攤還本金，利息月付。	無
長期借款	永豐銀行—豐原分行	101.8.31~104.8.03	借款總額：100,000 仟元 融資額度：100,000 仟元 利率區間：2.0%(浮動) 還款辦法：自 102.11 月起每三個月為一期，共分 8 期攤還本金，利息月付。	無

七、其他重要事項

(一) 應收帳款

本公司依以往應收帳款收回之經驗，及配合業務、財務、法務人員分階段進行催收程序，並訂定備抵呆帳之提列政策如下表：

帳款天數	1-150 日	151-360 日
提列比例	0%	100%

(二) 備抵存貨呆滯損失準備

本公司依據歷史營運模式，將各倉別之期末餘額提列特定比例之備抵存貨呆滯損失如下表：

倉別	良品倉	不良品倉
提列比例	0%	100%

(三) 本公司與財務資訊透明有關人員，其取得主管機關指明之相關證照情形如下：

1. 國際內部稽核師證照：稽核部門 1 人
2. 證基會舉辦之內控基本能力測驗：稽核部門 1 人
3. 中華民國會計師：會計部門 1 人

陸、財務概況

一、簡明資產負債表及綜合損益表資料

(一)簡明資產負債表：

單位：新台幣仟元

項 目	年 度	當年度截至 102 年 3 月 31 日財務資料 (註 1)
流 動 資 產		3,282,814
不 動 產 、 廠 房 及 設 備		2,885,876
無 形 資 產		8,669
其 他 資 產		185,696
資 產 總 額		6,363,055
流 動 負 債	分 配 前	1,669,358
	分 配 後	(註 2)
非 流 動 負 債		267,335
負 債 總 額	分 配 前	1,936,693
	分 配 後	(註 2)
歸 屬 於 母 公 司 業 主 之 權 益		
股 本		1,625,757
資 本 公 積		784,690
保 留 盈 餘	分 配 前	1,940,245
	分 配 後	(註 2)
其 他 權 益		-33,907
庫 藏 股 票		0
非 控 制 權 益		109,577
股 東 權 益 總 額	分 配 前	4,426,362
	分 配 後	(註 2)

註 1：102 年截至第一季止財務資料經會計師核閱。

註 2：101 年度之盈餘分配案尚待股東會決議分配。

(二)簡明綜合損益表：

單位：除每股盈餘(虧損)為新台幣元外，餘係新台幣仟元

項 目	年 度	當年度截至 102 年 3 月 31 日財務資料
營 業 收 入		1,175,757
營 業 毛 利		108,327
營 業 損 益		-4,052
營 業 外 收 入 及 支 出		12,477
稅 前 淨 利		8,425
繼 續 營 業 單 位 本 期 淨 利		8,859
停 業 單 位 損 失		0
本 期 淨 利 (損)		8,859
本 期 其 他 綜 合 損 益 (稅 後 淨 額)		107,440
本 期 綜 合 損 益 總 額		116,299
淨 利 歸 屬 於 母 公 司 業 主		5,034
淨 利 歸 屬 於 非 控 制 權 益		3,825
綜 合 損 益 總 額 歸 屬 於 母 公 司 業 主		109,379
綜 合 損 益 總 額 歸 屬 於 非 控 制 權 益		6,920
每 股 盈 餘		0.03

註一：102 年截至第一季止財務資料經會計師核閱。

註二：以上各年度均無將利息資本化情形。

二、簡明資產負債表及損益表資料—我國財務會計準則

(一)簡明資產負債表—我國財務會計準則：

單位：新台幣仟元

項 目	年 度	最近五年度財務資料(註 1)				
		101 年	100 年	99 年	98 年	97 年
流 動 資 產		1,701,761	1,620,092	1,366,125	1,033,666	501,463
基 金 及 投 資		3,614,082	3,522,403	3,137,960	3,191,098	3,470,344
固 定 資 產		1,064,260	789,897	600,546	534,070	622,983
無 形 資 產		7,616	8,989	10,362	11,735	12,937
其 他 資 產		31,415	38,631	21,980	38,072	47,552
資 產 總 額		6,419,134	5,980,012	5,980,012	5,136,973	4,808,641
流 動 負 債	分配前	1,933,368	1,674,952	1,357,512	1,441,287	1,050,463
	分配後	(註 2)	1,870,043	1,519,572	1,441,287	1,050,463
長 期 負 債		213,670	97,710	10,275	50,380	186,244
其 他 負 債		31,614	42,601	46,539	53,262	60,153
負 債 總 額	分配前	2,178,652	1,815,263	1,414,326	1,544,929	1,296,860
	分配後	(註 2)	2,010,354	1,576,386	1,544,929	1,296,860
股 本		1,625,757	1,625,757	1,625,757	1,461,277	1,244,297
資 本 公 積		992,994	992,994	992,994	833,336	762,285
保 留 盈 餘	分配前	1,564,726	1,342,497	1,124,540	818,353	1,115,946
	分配後	(註 2)	1,147,406	961,964	818,353	1,115,946
金融商品未實現損益		2,935	6,804	(937)	(132)	(243)
累積換算調整數		64,558	205,745	(14,296)	217,741	297,736
未認列為退休金成本之淨損失		(10,488)	(9,048)	(5,411)	(5,261)	-
股 東 權 益 總 額	分配前	4,240,482	4,164,749	3,722,647	3,263,712	3,358,419
	分配後	(註 2)	3,969,658	3,560,071	3,263,712	3,358,419

註 1：最近五年度財務資料均經會計師查核簽證。3

註 2：101 年度之盈餘分配案尚待股東會決議分配。

(二)簡明損益表資料—我國財務會計準則：

單位：除每股盈餘(虧損)為新台幣元外，餘係新台幣仟元

項 目	年 度	最近五年度財務資料 (註 一)				
		101 年	100 年	99 年	98 年	97 年
營 業 收 入		4,357,839	3,781,057	2,789,344	2,005,031	1,718,594
營 業 毛 利		369,579	418,577	323,806	162,412	220,533
營 業 損 益		204,847	270,143	193,126	59,224	133,066
營業外收入及利益		288,920	186,676	201,484	35,682	60,951
營業外費用及損失		4,229	15,920	1,698	399,852	168,306
繼續營業部門稅前損益		489,538	440,899	392,912	(304,946)	25,711
繼續營業部門損益		417,320	380,533	344,779	(296,411)	4,334
停業部門損益		0	0	0	0	0
非 常 損 益		0	0	0	0	0
會計原則變動之累積影響數		0	0	0	0	0
本 期 損 益		417,320	380,533	344,779	(296,411)	4,334
每 股 盈 餘		2.57	2.34	2.19	(2.19)	0.04

註一：最近五年度財務資料均經會計師查核簽證。

註二：以上各年度均無將利息資本化情形。

(三)最近五年度簽證會計師姓名及查核意見

年 度	會 計 師 事 務 所 名 稱	簽 證 會 計 師	查 核 意 見
97	勤業眾信會計師事務所	吳麗冬、羅瑞霖	修正式無保留意見
98	勤業眾信聯合會計師事務所(註)	成德潤、羅瑞霖	修正式無保留意見
99	勤業眾信聯合會計師事務所	成德潤、呂惠民	無保留意見
100	勤業眾信聯合會計師事務所	吳麗冬、呂惠民	無保留意見
101	勤業眾信聯合會計師事務所	吳麗冬、成德潤	無保留意見

註:勤業眾信會計師事務所於 98 年 12 月更名為勤業眾信聯合會計師事務所。

三、最近五年度財務分析：

(一)財務分析：

項 目		年 度	當年度截至 102 年 3 月 31 日
財務結構	負債占資產比率(%)		30.44
	長期資金占不動產、廠房及設備比率(%)		161.70
償債能力	流動比率(%)		196.65
	速動比率(%)		144.12
	利息保障倍數		2.95
經營能力	應收款項週轉率(次)		5.32
	平均收現日數		69
	存貨週轉率(次)		4.84
	應付帳款週轉率(次)		7.31
	平均銷貨日數		75
	不動產、廠房及設備週轉率(次)		1.64
獲利能力	總資產週轉率(次)		0.74
	資產報酬率(%)		0.79
	權益報酬率(%)		0.81
	占實收資本 比率%	營業利益	-1.00
		稅前純益	2.07
	純益率(%)		0.75
	每股盈餘(元)		0.22
現金流量 (註3)	現金流量比率(%)		32.71
	現金流量允當比率(%)		92.19
	現金再投資比率(%)		3.92
槓桿度	營運槓桿度		-28.68
	財務槓桿度		0.48
最近二年度各項財務比率變動達 20%以上變動原因：			
1. 採國際會計準則之財務比率因非屬年度資料，不適用。			

註 1：102 年截至第一季止財務資料經會計師核閱。

註 2：分析項目之計算公式如下：

註 3：採用的GAAP基礎與其他比率不同，過去五年度之資訊係採用我會財務會計準則合併資訊計算。

1.財務結構

(1)負債占資產比率＝負債總額／資產總額。

(2)長期資金占不動產、廠房及設備比率＝（權益總額＋非流動負債）／不動產、廠房及設備淨額。

2.償債能力

(1)流動比率＝流動資產／流動負債。

(2)速動比率＝（流動資產－存貨－預付費用）／流動負債。

(3)利息保障倍數＝所得稅及利息費用前純益／本期利息支出。

3.經營能力

(1)應收款項(包括應收帳款與因營業而產生之應收票據)週轉率＝銷貨淨額／各期平均應收款項(包括應收帳款與因營業而產生之應收票據)餘額。

(2)平均收現日數＝365／應收款項週轉率。

(3)存貨週轉率＝銷貨成本／平均存貨額。

(4)應付款項(包括應付帳款與因營業而產生之應付票據)週轉率＝銷貨成本／各期平均應付款項(包括應付帳款與因營業而產生之應付票據)餘額。

(5)平均銷貨日數＝365／存貨週轉率。

(6)不動產、廠房及設備週轉率＝銷貨淨額／平均不動產、廠房及設備淨額。

(7)總資產週轉率＝銷貨淨額／平均資產總額。

4.獲利能力

(1)資產報酬率＝〔稅後損益＋利息費用×（1－稅率）〕／平均資產總額。

(2)權益報酬率＝稅後損益／平均權益總額。

(3)純益率＝稅後損益／銷貨淨額。

(4)每股盈餘＝（歸屬於母公司業主之損益－特別股股利）／加權平均已發行股數。

5.現金流量

(1)現金流量比率＝營業活動淨現金流量／流動負債。

(2)淨現金流量允當比率＝最近五年度營業活動淨現金流量／最近五年度(資本支出＋存貨增加額＋現金股利)。

(3)現金再投資比率＝(營業活動淨現金流量－現金股利)／(不動產、廠房及設備毛額＋長期投資＋其他非流動資產＋營運資金)。

6.槓桿度：

(1)營運槓桿度＝(營業收入淨額－變動營業成本及費用)／營業利益。

(2)財務槓桿度＝營業利益／(營業利益－利息費用)。

(二)財務分析—我國財務會計準則

年 度		最 近 五 年 度 財 務 資 料					
		101 年	100 年	99 年	98 年	97 年	
財務結構	負債占資產比率(%)	33.94	30.36	27.53	32.13	27.86	
	長期資金占固定資產比率(%)	418.52	539.62	621.59	620.54	568.98	
償債能力	流動比率(%)	88.02	96.72	100.63	71.72	47.74	
	速動比率(%)	80.81	83.08	85.41	59.21	39.32	
	利息保障倍數	117.53	294.74	265.77	-34.67	4.51	
經營能力	應收款項週轉率(次)	7.60	6.43	6.15	8.14	9.22	
	平均收現日數	48	57	59	45	40	
	存貨週轉率(次)	42.54	53.90	44.38	31.73	25.54	
	應付帳款週轉率(次)	2.66	2.77	2.77	2.76	2.38	
	平均銷貨日數	9	7	8	12	14	
	固定資產週轉率(次)	4.70	5.44	4.92	3.47	2.76	
	總資產週轉率(次)	0.70	0.68	0.56	0.42	0.37	
獲利能力	資產報酬率(%)	6.79	6.87	6.96	-6.13	0.21	
	股東權益報酬率(%)	9.93	9.65	9.87	-8.95	0.13	
	占實收資本 比率%	營業利益	12.60	16.62	11.88	4.05	10.69
		稅前純益	30.11	27.12	24.17	-20.87	2.07
	純益率(%)	9.58	10.06	12.36	-14.78	0.25	
現金流量	每股盈餘(元)	2.57	2.34	2.19	-2.19	0.04	
	現金流量比率(%)	29.74	34.15	26.96	21.03	49.81	
	現金流量允當比率(%)	150.76	193.61	221.34	220.28	179.39	
槓桿度	現金再投資比率(%)	7.51	7.71	7.87	7.35	9.19	
	營運槓桿度	1.78	1.52	1.69	3.25	1.94	
	財務槓桿度	1.02	1.01	1.01	1.17	1.06	

最近二年度各項財務比率變動達 20%以上變動原因：

1. 存貨週轉率減少主要係客戶推出新產品，本公司投入研發試作，使得期末存貨成本增加，同使存貨週轉率減少。
2. 長期資金占固定資產比率下降，主要係因本公司因應未來產能需求及大量增加塑膠設備，向銀行舉借長期借款所致。
3. 營業利益佔實收資本額比例下降，係因本公司推出新產品，本公司投入研發試作，研發試作期間良率較低，使得營業毛利及營業利益同時下降。
4. 現金流量允當比率下降，係因本公司增加設備投資使固定資產增加及新產品研發試作使存貨增加。

註一：最近五年度財務資料均經會計師查核簽證。

註二：分析項目之計算公式如下：

1.財務結構

- (1)負債佔資產比率=負債總額 / 資產總額。
- (2)長期資金占固定資產比率=(股東權益淨額+長期負債) / 固定資產淨額。

2.償債能力

- (1)流動比率=流動資產 / 流動負債。
- (2)速動比率=(流動資產-存貨-預付費用) / 流動負債。
- (3)利息保障倍數=所得稅及利息費用前純益 / 本期利息支出。

3.經營能力

- (1)應收款項(包括應收帳款與因營業而產生之應收票據)週轉率=銷貨淨額 / 各期平均應收款項(包括應收帳款與因營業而產生之應收票據)餘額。
- (2)平均收現日數=365 / 應收款項週轉率。
- (3)存貨週轉率=銷貨成本 / 平均存貨額。
- (4)應付款項(包括應付帳款與因營業而產生之應付票據)週轉率=銷貨成本 / 各期平均應付款項(包括應付帳款與因營業而產生之應付票據)餘額。
- (4)平均銷售日數=365 / 存貨週轉率。
- (5)固定資產週轉率=銷貨淨額 / 平均固定資產淨額。
- (6)總資產週轉率=銷貨淨額 / 資產總額。

4.獲利能力

- (1)資產報酬率=[稅後損益+利息費用×(1-稅率)] / 平均資產總額。
- (2)股東權益報酬率=稅後損益 / 平均股東權益淨額。
- (3)純益率=稅後損益 / 銷貨淨額。
- (4)每股盈餘=(稅後淨利-特別股股利) / 加權平均流通在外股數。

5.現金流量

- (1)現金流量比率=營業活動淨現金流量 / 流動負債。
- (2)現金流量允當比率=最近五年度營業活動淨現金流量 / 最近五年度(資本支出增加額+存貨增加額+現金股利)。
- (3)現金再投資比率=(營業活動淨現金流量-現金股利) / (固定資產毛額+長期投資+其他資產+營運資金)。

6.槓桿度：

- (1)營運槓桿度=(營業收入淨額-變動營業成本及費用) / 營業利益。
- (2)財務槓桿度=營業利益 / (營業利益-利息費用)。

四、最近年度財務報告之監察人審查報告：

今國光學工業股份有限公司

監察人審查報告書

董事會造送本公司民國一〇一年度營業報告書、財務報表、合併財務報表及盈餘分配案等，業經本監察人等審查完竣，認為尚無不符。上開財務報告業經勤業眾信聯合會計師事務所吳麗冬、成德潤兩位會計師查核竣事，並出具無保留意見之查核報告書在案，爰依公司法第二百零一十九條規定，備具報告。

敬請 鑒核

此 致

本公司一〇二年股東常會

今國光學工業股份有限公司



監察人：張春美



監察人：陳福健



監察人：陳慶福



中 華 民 國 一 〇 二 年 五 月 六 日

五、最近年度財務報表

會計師查核報告

今國光學工業股份有限公司 公鑒：

今國光學工業股份有限公司民國一〇一年及一〇〇年十二月三十一日之資產負債表，暨民國一〇一年及一〇〇年一月一日至十二月三十一日之損益表、股東權益變動表及現金流量表，業經本會計師查核竣事。上開財務報表之編製係管理階層之責任，本會計師之責任則為根據查核結果對上開財務報表表示意見。

本會計師係依照會計師查核簽證財務報表規則及一般公認審計準則規劃並執行查核工作，以合理確信財務報表有無重大不實表達。此項查核工作包括以抽查方式獲取財務報表所列金額及所揭露事項之查核證據、評估管理階層編製財務報表所採用之會計原則及所作之重大會計估計，暨評估財務報表整體之表達。本會計師相信此項查核工作可對所表示之意見提供合理之依據。

依本會計師之意見，第一段所述財務報表在所有重大方面係依照證券發行人財務報告編製準則、商業會計法及商業會計處理準則中與財務會計準則相關之規定暨一般公認會計原則編製，足以允當表達今國光學工業股份有限公司民國一〇一年及一〇〇年十二月三十一日之財務狀況，暨民國一〇一年及一〇〇年一月一日至十二月三十一日之經營成果與現金流量。

今國光學工業股份有限公司民國一〇一年度財務報表重要會計科目明細表，主要係供補充分析之用，亦經本會計師採用第二段所述程序予以查核。據本會計師之意見，該等科目明細表在所有重大方面與第一段所述財務報表相關資訊一致。

今國光學工業股份有限公司已編製民國一〇一年及一〇〇年度之合併財務報表，並經本會計師出具無保留意見之查核報告在案，備供參考。

勤業眾信聯合會計師事務所

會計師 吳 麗 冬

會計師 成 德 潤



財政部證券暨期貨管理委員會核准文號
台財證六字第 0920123784 號

財政部證券暨期貨管理委員會核准文號
台財證六字第 0920123784 號

中 華 民 國 一 〇 二 年 三 月 二 十 八 日



光華實業股份有限公司

民國一〇一一年三月三十一日

單位：新台幣仟元，惟
每股面額為元

代碼	資產	一〇一一年	一〇一〇年	年底	年底	代碼	負債及股東權益	一〇一一年	一〇一〇年	年底	年底
		金額	金額	金額	金額			金額	金額	金額	金額
				%	%						%
1100	流動資產					2100	流動負債				
1320	現金及約當現金(附註二及四)	\$ 945,908	\$ 659,714	15	11	2120	短期銀行借款(附註十二)	\$ 13,456	\$ 15,624	-	-
1120	備供出售金融資產-流動(附註二及五)	45,041	56,003	1	1	2130	應付票據-非關係人	34,088	141,277	2	2
1140	應收票據-非關係人(附註二及三)	445	750	-	-	2140	應付票據-關係人(附註二十)	-	600	-	-
1150	應收帳款-非關係人(附註二、三及六)	323,387	304,285	5	5	2150	應付帳款-非關係人	244,776	189,989	3	3
1160	應收帳款-關係人(附註二、三及二十)	194,740	320,650	3	6	2160	應付帳款-關係人(附註二十)	1,300,266	1,082,849	20	18
1160	其他應收款(附註二十)	52,782	50,120	1	1	2170	應付所得稅(附註二及十六)	24,587	42,696	1	1
1210	存貨(附註二及七)	120,356	62,121	2	1	2261	應付費用	124,856	116,122	2	2
1190	其他金融資產-流動(附註八)	-	-	-	-	2272	預收貨款(附註二十)	78,522	53,716	1	1
1291	受限制資產-流動(附註四及二一)	-	137,951	-	2	2298	一年內到期之長期銀行借款(附註十三及二一)	66,540	32,040	1	1
1286	遞延所得稅資產-流動(附註二及十六)	5,164	10,282	-	-	21XX	其他流動負債	46,277	39	-	-
1298	其他流動資產	13,938	18,216	-	-		流動負債合計	1,933,368	1,674,952	30	28
11XX	流動資產合計	1,701,761	1,620,092	27	27		長期負債				
1421	投資(附註二)					2420	長期銀行借款(附註十三及二一)	213,670	97,710	3	1
1480	採權益法之長期股權投資(附註九)	3,596,082	3,504,403	56	59	28XX	其他負債(附註二、十四及二十)	31,614	42,601	1	1
14XX	投資合計	18,000	18,000	-	-	2XXX	負債合計	2,178,652	1,815,263	34	30
	固定資產(附註二、十一、二十及二一)						股東權益				
1501	成本					3110	普通股股本-每股面額10元;額定180,000仟股,發行162,576仟股	1,625,757	1,625,757	25	27
1521	地	35,696	35,696	1	1	3211	資本公積	293,348	293,348	5	5
1521	房屋及建築	193,983	195,055	3	3	3213	轉換公司債轉換溢價	481,731	481,731	8	8
1531	機器設備	972,700	1,339,052	15	22	3240	處分資產增益	42	42	-	-
1537	器具設備	50,921	39,210	1	1	3260	長期股權投資	208,304	208,304	3	4
1551	運輸設備	403	5,582	-	-	3281	轉換公司債應付利息補償金	9,569	9,569	-	-
1561	生財器具	2,333	11,110	-	-	3310	保留盈餘	390,033	351,980	6	6
1681	其他設備	151,525	155,491	2	3	3320	法定盈餘公積	-	20,645	1	1
15X1	成本合計	1,407,561	1,781,196	22	30	3350	未分配盈餘	1,174,693	969,872	18	16
15X9	減:累計折舊	(578,871)	(1,011,792)	(9)	(17)	3420	股東權益其他項目	64,558	205,745	1	3
1670	未完工程及預付設備款	235,570	20,493	4	-	3430	累積換算調整數	(10,488)	(9,048)	-	-
15XX	固定資產淨額	1,064,260	789,897	17	13	3450	未認為退休金成本之淨損失	2,935	6,804	-	-
1770	無形資產					3XXX	金融商品未實現利益	4,240,482	4,164,749	66	70
	遞延退休金成本(附註二及十四)	7,616	8,989	-	-		股東權益合計	6,419,134	5,980,012	100	100
1820	其他資產						負債及股東權益總計				
1830	存出保證金	348	348	-	-						
1860	遞延費用(附註二)	30,862	36,163	-	1						
18XX	遞延所得稅資產-非流動(附註二及十六)	205	2,120	-	-						
	其他資產合計	31,415	38,651	-	-						
1XXX	資產總計	6,419,134	5,980,012	100	100						

後附之附註係本財務報表之一部分。



董事長：陳慶棋



經理人：周傑昌



會計主管：周碧卿

今國光學工業股份有限公司



民國一〇一年及一〇〇年一月一日至十二月三十一日

單位：新台幣仟元，惟
每股盈餘為元

代碼	一〇一年度		一〇〇年度	
	金額	%	金額	%
4110 營業收入總額	\$4,397,025	101	\$3,809,407	101
4170 銷貨退回及折讓	<u>39,186</u>	<u>1</u>	<u>28,350</u>	<u>1</u>
4100 營業收入淨額（附註二及二十）	4,357,839	100	3,781,057	100
5110 營業成本（附註七、十七及二十）	<u>3,988,260</u>	<u>91</u>	<u>3,362,480</u>	<u>89</u>
5910 營業毛利	369,579	9	418,577	11
5920 聯屬公司間未實現利益（附註二）	(583)	-	(3,560)	-
5930 聯屬公司間已實現利益（附註二）	<u>8,373</u>	<u>-</u>	<u>6,945</u>	<u>-</u>
已實現營業毛利	<u>377,369</u>	<u>9</u>	<u>421,962</u>	<u>11</u>
營業費用（附註十七）				
6100 推銷費用	9,934	-	7,276	-
6200 管理及總務費用	116,065	3	108,590	3
6300 研究發展費用	<u>46,523</u>	<u>1</u>	<u>35,953</u>	<u>1</u>
6000 營業費用合計	<u>172,522</u>	<u>4</u>	<u>151,819</u>	<u>4</u>
6900 營業淨利	<u>204,847</u>	<u>5</u>	<u>270,143</u>	<u>7</u>
營業外收入及利益				
7110 利息收入	5,003	-	2,646	-
7121 採權益法認列之投資利益淨額（附註二及九）	232,866	5	164,402	4

（接次頁）

(承前頁)

代碼	一〇一一年度			一〇〇年 度		
	金	額	%	金	額	%
7140		8,959	-		1,557	-
7160		12,909	-		-	-
7480						
		<u>29,183</u>	<u>1</u>		<u>18,071</u>	<u>1</u>
7100	合計	<u>288,920</u>	<u>6</u>		<u>186,676</u>	<u>5</u>
	營業外費用及損失					
7510	利息費用	4,201	-		1,501	-
7560	兌換損失淨額(附註二)	-	-		14,269	-
7880	其他損失	<u>28</u>	<u>-</u>		<u>150</u>	<u>-</u>
7500	合計	<u>4,229</u>	<u>-</u>		<u>15,920</u>	<u>-</u>
7900	稅前淨利	489,538	11		440,899	12
8110	所得稅費用(附註二及十六)	<u>72,218</u>	<u>1</u>		<u>60,366</u>	<u>2</u>
9600	純 益	<u>\$ 417,320</u>	<u>10</u>		<u>\$ 380,533</u>	<u>10</u>
		稅 前	稅 後	稅 前	稅 後	
	每股盈餘(附註十八)					
9750	基本每股盈餘	<u>\$ 3.01</u>	<u>\$ 2.57</u>	<u>\$ 2.71</u>	<u>\$ 2.34</u>	
9850	稀釋每股盈餘	<u>\$ 2.98</u>	<u>\$ 2.54</u>	<u>\$ 2.69</u>	<u>\$ 2.32</u>	

後附之附註係本財務報表之一部分。

董事長：陳慶棋



經理人：周樑昌



會計主管：周碧卿





光華工業股份有限公司

民國一〇一一年及一〇一〇年一月一日至十二月三十一日

單位：新台幣仟元

	資本公積及發行股本		保留盈餘 (附註二及十五)		股東權益其他項目 (附註二)		股東權益合計
	(附註五)	(附註五)	法定盈餘公積	特別盈餘公積	未認列為退休基金成本之淨損失 (附註十四)	金融商品未實現損失 (附註二)	
一〇〇〇年初餘額	\$1,625,757	\$ 992,994	\$ 317,502	\$ -	\$ 807,038	(\$ 937)	\$3,722,647
九十九年度盈餘分配	-	-	34,478	-	(34,478)	-	-
法定盈餘公積	-	-	-	20,645	(20,645)	-	-
特別盈餘公積	-	-	-	-	(162,576)	-	(162,576)
現金股利—每股 1 元	-	-	-	-	380,533	-	380,533
一〇〇〇年度純益	-	-	-	-	-	-	380,533
累積換算調整數之變動	-	-	-	-	-	220,041	220,041
未認列為退休基金成本之淨損失之變動	-	-	-	-	-	(3,637)	(3,637)
備供出售金融資產未實現損益之變動	-	-	-	-	-	7,741	7,741
一〇〇〇年底餘額	1,625,757	992,994	351,980	20,645	969,872	(9,048)	4,164,749
一〇〇〇年度盈餘分配	-	-	38,053	-	(38,053)	-	-
法定盈餘公積	-	-	-	(20,645)	20,645	-	-
特別盈餘公積	-	-	-	-	(195,091)	-	(195,091)
現金股利—每股 1.2 元	-	-	-	-	417,320	-	417,320
一〇一〇年度純益	-	-	-	-	-	-	417,320
累積換算調整數之變動	-	-	-	-	-	(141,187)	(141,187)
未認列為退休基金成本之淨損失之變動	-	-	-	-	-	(1,440)	(1,440)
備供出售金融資產未實現損益之變動	-	-	-	-	-	(3,869)	(3,869)
一〇一〇年底餘額	\$1,625,757	\$ 992,994	\$ 390,033	\$ -	\$1,174,693	\$ 2,935	\$4,240,482

後附之附註係本財務報表之一部分。



董事長：陳慶棋



經理人：周標昌



會計主管：周碧卿

今國光學工業股份有限公司

現金流量表

民國一〇一年及一〇〇年一月一日至十二月三十一日

單位：新台幣仟元

	一〇一年度	一〇〇年度
營業活動之現金流量		
純益	\$ 417,320	\$ 380,533
遞延所得稅	7,033	562
採權益法認列之投資利益淨額	(232,866)	(164,402)
折舊費用	147,649	131,727
攤銷費用	20,386	13,204
處分投資利益	(8,959)	(1,557)
已實現聯屬公司間利益淨額	(7,790)	(3,385)
應計退休金負債	(3,264)	(2,817)
存貨跌價損失	1,126	-
處分固定資產利益淨額	-	(42)
營業資產及負債之淨變動		
應收票據	305	(437)
應收帳款	106,808	(77,473)
其他應收款	(2,662)	11,469
存貨	(54,264)	(12,340)
其他流動資產	4,278	(12,051)
應付票據	(107,789)	(25,183)
應付帳款	272,204	430,021
應付所得稅	(18,109)	24,246
應付費用	8,734	18,655
預收貨款	24,806	(138,489)
其他流動負債	5	(192)
營業活動之淨現金流入	<u>574,951</u>	<u>572,049</u>
投資活動之現金流量		
處分備供出售金融資產價款	28,081	4,781
購置固定資產	(381,403)	(314,194)
遞延費用增加	(14,558)	(31,052)
取得備供出售金融資產	(12,029)	-
處分固定資產價款	-	279
存出保證金增加	-	(140)
投資活動之淨現金流出	<u>(379,909)</u>	<u>(340,326)</u>
融資活動之現金流量		

(接次頁)

(承前頁)

	一〇一一年度	一〇〇年度
受限制資產—流動減少(增加)	137,951	(3,904)
短期銀行借款淨減少	(2,168)	(20,704)
舉借長期銀行借款	199,000	134,000
償還長期銀行借款	(48,540)	(17,265)
發放現金股利	(195,091)	(162,576)
公平價值變動列入損益之金融負債減少	-	(214)
融資活動之淨現金流入(出)	<u>91,152</u>	<u>(70,663)</u>
現金及約當現金淨增加	286,194	161,060
年初現金及約當現金餘額	<u>659,714</u>	<u>498,654</u>
年底現金及約當現金餘額	<u>\$ 945,908</u>	<u>\$ 659,714</u>
現金流量資訊之補充揭露		
支付利息	<u>\$ 4,201</u>	<u>\$ 1,501</u>
支付所得稅	<u>\$ 83,294</u>	<u>\$ 35,559</u>
不影響現金流量之投資及融資活動		
一年內到期之長期銀行借款	<u>\$ 66,540</u>	<u>\$ 32,040</u>
存貨重分類至固定資產	<u>\$ 11,712</u>	<u>\$ 7,121</u>
固定資產重分類至存貨	<u>\$ 16,809</u>	<u>\$ -</u>
固定資產重分類至遞延費用	<u>\$ 527</u>	<u>\$ -</u>
同時影響現金及非現金項目之投資活動		
固定資產增加	\$ 427,636	\$ 314,194
應付設備款增加	(46,233)	-
購買固定資產支付現金數	<u>\$ 381,403</u>	<u>\$ 314,194</u>

後附之附註係本財務報表之一部分。

董事長：陳慶棋



經理人：周樑昌



會計主管：周碧卿



今國光學工業股份有限公司

財務報表附註

民國一〇一及一〇〇年度

(金額除另予註明者外，為新台幣及外幣仟元)

一、公司沿革及營業

本公司係於六十九年六月奉准設立，主要營業項目為各種相機濾光鏡、相機透鏡及特殊相機製作設計買賣等內外銷業務，國內外廠商產品報價、經銷業務及進出口貿易業務等。

本公司股票於九十一年十二月經財政部證券暨期貨管理委員會（現為金融監督管理委員會證券期貨局，以下簡稱證期局）核准於財團法人中華民國證券櫃檯買賣中心（櫃買中心）掛牌買賣，後於九十三年十一月經證期局核准於台灣證券交易所掛牌買賣。

本公司截至一〇一及一〇〇年底之員工人數分別為 1,062 人及 1,009 人。

二、重要會計政策之彙總說明

本財務報表係依照證券發行人財務報告編製準則、商業會計法、商業會計處理準則及一般公認會計原則編製。重要會計政策之彙總說明如下：

(一) 外幣交易及外幣財務報表之換算

非衍生性商品之外幣交易所產生之各項外幣資產、負債、收入或費用，按交易日之即期匯率折算新台幣金額入帳。外幣資產及負債實際收付結清時所產生之兌換差額，作為當年度損益。

資產負債表日之外幣貨幣性資產或負債，按該日即期匯率予以調整，兌換差額列為當年度損益。

外幣長期股權投資按權益法計價者，以被投資公司之外幣財務報表換算後所得之股東權益為依據，兌換差額列入累積換算調整數，作為股東權益之調整項目。

(二) 會計估計

依照前述準則、法令及原則編製財務報表時，對於備抵呆帳、存貨跌價損失、固定資產折舊、遞延費用攤銷、資產減損損失、所得稅、退休金暨員工分紅及董監酬勞費用等之提列，必須使用合理之估計金額，因估計涉及判斷，實際結果可能有所差異。

(三) 資產與負債區分流動與非流動之標準

流動資產包括現金及約當現金，以及主要為交易目的而持有之資產或預期於資產負債表日後一年內變現之資產；固定資產、無形資產及其他不屬於流動資產者為非流動資產。流動負債包括主要為交易目的而發生之負債，以及須於資產負債表日後一年內清償之負債；負債不屬於流動負債者為非流動負債。

(四) 約當現金

約當現金係自投資日起三個月內到期之附買回債券，其帳面價值近似公平價值。

(五) 備供出售金融資產

備供出售金融資產於原始認列時，以公平價值衡量，並加計取得之交易成本；後續評價以公平價值衡量，且其價值變動列為股東權益調整項目，累積之利益或損失於金融資產除列時，列入當年度損益。依交易慣例購買或出售金融資產時，採用交易日會計處理。

公平價值之基礎：上市櫃證券係資產負債表日之收盤價。

現金股利於除息日認列收益，但依據投資前淨利宣告之部分，係自投資成本減除。股票股利不列為投資收益，僅註記股數增加，並按增加後之總股數重新計算每股成本。

若有減損之客觀證據，則認列減損損失。若後續期間減損金額減少，備供出售權益商品之減損減少金額認列為股東權益調整項目。

(六) 以成本衡量之金融資產

無法可靠衡量公平價值之權益商品投資，係未上市櫃股票，以原始認列之成本衡量。股利之會計處理，與備供出售金融資產相同。若有減損之客觀證據，則認列減損損失，此減損金額不予迴轉。

(七) 應收帳款之減損評估

本公司對於應收帳款係於每一資產負債表日評估其減損跡象，當有客觀證據顯示，因應收帳款原始認列後發生之單一或多項事件，致使應收帳款之估計未來現金流量受影響者，該應收帳款則視為已減損。客觀之減損證據可能包含：

1. 債務人發生顯著財務困難；或
2. 應收帳款發生逾期之情形；或
3. 債務人很有可能倒閉或進行其他財務重整。

針對某些應收款項經個別評估未有減損後，另再以組合基礎來評估減損。應收帳款組合之客觀減損證據可能包含過去收款經驗、該組合之延遲付款增加情況，以及與應收帳款違約有關之可觀察全國性或區域性經濟情勢變化。

認列之減損損失係為該資產之帳面金額與預期未來現金流量以該應收帳款原始有效利率折現值間之差額。應收帳款之帳面金額係藉由備抵評價科目調降。當應收款項視為無法回收時，係沖銷備抵評價科目；原先已沖銷而後續回收之款項則貸記備抵評價科目；備抵評價科目帳面金額之變動認列為呆帳損失。

(八) 資產減損

倘資產（主要為採權益法之長期股權投資、固定資產及遞延費用）以其相關可回收金額衡量帳面價值有重大減損時，就其減損部分認列損失。嗣後若資產可回收金額增加時，將減損損失之迴轉認列為利益，惟資產於減損損失迴轉後之帳面價值，不得超過該項資產在未認列減損損失之情況下，減除應提列折舊或攤銷後之帳面價值。

(九) 存 貨

存貨包括原料、在製品、製成品及商品。係以成本與淨變現價值孰低計價，比較成本與淨變現價值時除同類別存貨外係以個別項目為基礎。淨變現價值係指在正常情況下之估計售價減除至完工尚需投入之成本及銷售費用後之餘額。存貨成本之計算採用加權平均法。

(十) 採權益法之長期股權投資

對被投資公司持有表決權股份達百分之二十以上或具有重大影響力者，採用權益法評價。

取得股權時，將投資成本予以分析處理，投資成本超過可辨認淨資產公平價值部分列為商譽，商譽不予攤銷。

與採權益法之被投資公司間順流交易所產生之未實現利益，按持股比例予以消除；惟如對被投資公司具有控制能力者，則全數予以消除。逆流交易所產生之未實現利益，則按持有被投資公司之約當持股比例予以消除。側流交易所產生之未實現利益，按對產生損益被投資公司之約當持股比例予以消除。遞延之未實現利益如屬折舊性資產，依其效益年限分年認列；其餘交易所產生者，俟實現時始予認列。

被投資公司發行新股時，若未按持股比例認購，致使投資比例發生變動，並因而使投資之股權淨值發生增減時，其增減數調整資本公積及長期股權投資；前項調整如應借記資本公積，而長期股權投資所產生之資本公積餘額不足時，其差額借記未分配盈餘。被投資公司之轉投資公司發行新股時，若未按持股比例認購，致使投資比例發生變動，並因而認列長期股權投資持股比例變動影響數，則按持股比例認列，調整長期股權投資產生之資本公積；前項調整如應借記資本公積，而長期股權投資所產生之資本公積餘額不足時，其差額借記未分配盈餘。

股票出售成本係按加權平均法計算。

(十一) 固定資產

固定資產以成本減累計折舊計價。固定資產購建期間為該項資產所支出款項而負擔之利息，予以資本化列為固定資產之成本。重大之更新及改良作為資本支出，修理及維護支出則作為當年度費用。

折舊採用直線法依下列耐用年限計提：房屋及建築，五至五十年；機器設備，二至十五年；模具設備，五年；運輸設備，五至六年；生財器具，三至八年；其他設備，三至十五年。耐用年限屆滿仍繼續使用之固定資產，則就其殘值按重行估計可使用年數繼續提列折舊。

固定資產出售或報廢時，其相關成本及累計折舊均自帳上減除，因而產生之損益列為當年度營業外利益或損失。

(十二) 遞延費用

係資訊系統軟體及研磨治工具等支出，以實際發生成本為入帳基礎；採直線法依其估計經濟效益年數三至八年平均攤提。

(十三) 退休金

屬確定給付退休辦法之退休金係按精算結果認列；屬確定提撥退休辦法之退休金，係於員工提供服務之期間，將應提撥之退休金數額認列為當年度費用。

(十四) 所得稅

所得稅作跨期間分攤，即將可減除暫時性差異及未使用投資抵減之所得稅影響數認列為遞延所得稅資產，並評估其可實現性，認列備抵評價金額；而應課稅暫時性差異之所得稅影響數，則認列為遞延所得稅負債。遞延所得稅資產或負債依其相關資產或負債之分類劃分為流動或非流動項目；無相關之資產或負債者，依預期迴轉期間劃分為流動或非流動項目。

投資國外子公司之長期股權投資帳面價值與課稅基礎之暫時性差異，如本公司可控制暫時性差異迴轉之時間，且於可預見之未來不會迴轉，其實質上係長久存在者，則不予以認列相關遞延所得稅負債或資產。

購置機器設備及研究發展等支出所產生之所得稅抵減，採用當期認列法處理。

以前年度應付所得稅之調整，列入當年度所得稅。

依所得稅法規定計算之未分配盈餘加徵百分之十所得稅列為股東會決議年度之所得稅費用。

(十五) 收入之認列

係於貨物之所有權及顯著風險移轉予客戶時認列銷貨收入，因其獲利過程大部分已完成，且已實現或可實現。去料加工時，加工產品之所有權及顯著風險並未移轉，是以去料時不作銷貨處理。

銷貨收入係按與買方所協議交易對價（考量商業折扣及數量折扣後）之公平價值衡量；惟銷貨收入之對價為一年期以內之應收款時，其公平價值與到期值差異不大且交易量頻繁，則不按設算利率計算公平價值。

三、會計變動之理由及其影響

本公司自一〇〇年起採用新修訂之財務會計準則公報第三十四號「金融商品之會計處理準則」。主要之修訂係將原始產生之放款及應收款納入公報適用範圍。此項會計變動，對一〇〇年度財務報表並無重大影響。

四、現金及約當現金

	一〇一 年 底	一〇〇 年 底
現 金		
庫存現金	\$ 119	\$ 126
銀行支票及活期存款	455,336	388,872
銀行定期存款	490,453	315,968
約當現金		
附買回債券	-	92,699
	<u>945,908</u>	<u>797,665</u>
減：質押定期存款	-	(137,951)
	<u>\$ 945,908</u>	<u>\$ 659,714</u>

五、備供出售金融資產－流動

係投資國內上市櫃公司股票。

六、應收帳款－非關係人

	一〇一 年 底	一〇〇 年 底
應收帳款	\$ 324,666	\$ 305,564
減：備抵呆帳	(1,279)	(1,279)
	<u>\$ 323,387</u>	<u>\$ 304,285</u>

七、存 貨

	一〇一 年 底	一〇〇 年 底
在 製 品	\$ 52,972	\$ 25,401
原 料	25,245	14,934
製 成 品	23,360	9,296
商 品	7,480	12,490
在途存貨	11,299	-
	<u>\$ 120,356</u>	<u>\$ 62,121</u>

一〇一及一〇〇年底之備抵存貨跌價損失分別為 2,332 仟元及 2,681 仟元。

一〇一及一〇〇年度與存貨相關之營業成本分別為 3,988,260 元及 3,362,480 仟元；一〇一年度之營業成本包括存貨跌價損失 1,126 仟元。

八、其他金融資產－流動

	<u>一〇一</u> 年 底	<u>一〇〇</u> 年 底
基金受益憑證	\$ -	\$ -

本公司購買香港 Descartes Investment Management Ltd. 發行之 Descartes Athena Fund 旗下之 Event-driven Fund 107,874 仟元。因該基金於九十八年度進行清算而無法預估可收回金額，故全數認列減損損失；截至一〇一年底該基金尚未清算完結。

九、採權益法之長期股權投資

被投資公司名稱	<u>一〇一</u> 年 底		<u>一〇〇</u> 年 底	
	金 額	股權%	金 額	股權%
<u>非上市櫃公司</u>				
正國光學香港有限公司 (正國公司)	\$ 2,285,087	100	\$ 2,225,982	100
今偉光學工業股份有限公司 (今偉公司)	750,781	100	713,603	100
互商光學工業股份有限公司 (互商公司)	424,539	100	422,248	100
今晶光學科技股份有限公司 (今晶公司)	88,287	40	93,754	40
今基投資股份有限公司 (今基公司)	34,552	100	36,662	100
新加坡華國光學器材有限公司 (新加坡華國公司)	12,836	80	12,154	80
	<u>\$ 3,596,082</u>		<u>\$ 3,504,403</u>	

本公司透過今基公司間接取得今晶公司 15% 股權，致使本公司直接及間接持有今晶公司 55% 股權，故本公司對今晶公司具控制力。

一〇一及一〇〇年度採權益法認列之投資損益，係按各被投資公司同期間經會計師查核之財務報表計算。

本公司直接或間接持有表決權股份百分之五十以上、可直接或間接控制其人事、財務、業務經營或推定有控制能力之被投資公司編入本公司合併報表者為正國公司暨其轉投資之佛山華國光學器材有限公司（佛山華國公司）、今偉公司、互商公司、今晶公司暨其轉投資之今華光學（蘇州）有限公司（今華公司）及今基公司。新加坡華國公司因總資產及營業收入佔本公司各該項金額均不重大，故未編入合併財務報表。

十、以成本衡量之金融資產－非流動

被投資公司名稱	一〇一年底	一〇〇年底
<u>國內非上市櫃普通股</u>		
弘新精密股份有限公司(弘新公司)	\$ 18,000	\$ 18,000
新虹科技股份有限公司(新虹公司)	-	-
	<u>\$ 18,000</u>	<u>\$ 18,000</u>

新虹公司因經營狀況不如預期，本公司於九十三年度將對其之投資 5,000 仟元全數認列為永久性跌價損失。

本公司所持有之上述股票投資，因無活絡市場公開報價且其公平價值無法可靠衡量，故以成本衡量。

十一、固定資產

一〇一年度	年初餘額	增	加	減	少	重分類	年底餘額
<u>成本</u>							
土地	\$ 35,696	\$ -	\$ -	\$ -	\$ -	\$ -	\$ 35,696
房屋及建築	195,055	-	1,072	-	-	-	193,983
機器設備	1,339,052	107,353	533,753	60,048	-	-	972,700
模具設備	39,210	-	-	11,711	-	-	50,921
運輸設備	5,582	-	5,179	-	-	-	403
生財器具	11,110	-	8,777	-	-	-	2,333
其他設備	155,491	26,446	31,789	1,377	-	-	151,525
未完工程及預付 設備款	20,493	293,837	-	(78,760)	-	-	235,570
	<u>1,801,689</u>	<u>\$ 427,636</u>	<u>\$ 580,570</u>	<u>(\$ 5,624)</u>	-	-	<u>1,643,131</u>
<u>累計折舊</u>							
房屋及建築	49,050	\$ 6,402	\$ 1,072	\$ -	\$ -	\$ -	54,380
機器設備	822,540	112,827	533,753	-	-	-	401,614
模具設備	28,231	11,426	-	-	-	-	39,657
運輸設備	5,246	58	5,179	-	-	-	125
生財器具	9,531	467	8,777	-	-	-	1,221
其他設備	97,194	16,469	31,789	-	-	-	81,874
	<u>1,011,792</u>	<u>\$ 147,649</u>	<u>\$ 580,570</u>	<u>\$ -</u>	<u>\$ -</u>	<u>\$ -</u>	<u>578,871</u>
	<u>\$ 789,897</u>						<u>\$1,064,260</u>

一〇〇年度	年初餘額	增	加	減	少	重分類	年底餘額
成本							
土地	\$ 35,696	\$ -	\$ -	\$ -	\$ -	\$ -	\$ 35,696
房屋及建築	186,141	8,914	-	-	-	-	195,055
機器設備	1,059,754	175,618	3,917	107,597	-	-	1,339,052
模具設備	32,089	-	-	7,121	-	-	39,210
運輸設備	5,582	-	-	-	-	-	5,582
生財器具	10,617	850	357	-	-	-	11,110
其他設備	132,741	22,750	-	-	-	-	155,491
未完工程及預付設備款	22,028	106,062	-	(107,597)	-	-	20,493
	<u>1,484,648</u>	<u>\$ 314,194</u>	<u>\$ 4,274</u>	<u>\$ 7,121</u>			<u>1,801,689</u>
累計折舊							
房屋及建築	43,153	\$ 5,897	\$ -	\$ -	\$ -	\$ -	49,050
機器設備	726,276	99,944	3,680	-	-	-	822,540
模具設備	16,769	11,462	-	-	-	-	28,231
運輸設備	5,147	99	-	-	-	-	5,246
生財器具	9,376	512	357	-	-	-	9,531
其他設備	83,381	13,813	-	-	-	-	97,194
	<u>884,102</u>	<u>\$ 131,727</u>	<u>\$ 4,037</u>	<u>\$ -</u>			<u>1,011,792</u>
	<u>\$ 600,546</u>						<u>\$ 789,897</u>

十二、短期銀行借款

	一〇一年底	一〇〇年底
信用借款一年利率一〇一年為1.25%，一〇〇年為1.31%； 借款餘額一〇一及一〇〇年均為日幣40,000仟元	<u>\$ 13,456</u>	<u>\$ 15,624</u>

十三、長期銀行借款

	一〇一年底	一〇〇年底
抵押借款		
借款期間五年，於一〇五年八月到期；自一〇〇年十一月起，每季一期分二十期平均攤還；年利率為1.95%	\$ 36,000	\$ 45,600
借款期間四年，於一〇四年九月到期；自一〇〇年九月起，每季一期分十七期平均攤還；年利率為1.95%	29,150	39,750

(接次頁)

(承前頁)

	<u>一〇一</u> 年 底	<u>一〇〇</u> 年 底
抵押借款		
借款期間四年，於一〇四年九月到期；自一〇〇年六月起，每季一期分十八期平均攤還；年利率為1.95%	\$ 25,025	\$ 34,125
借款期間五年，於一〇四年九月到期；自九十九年九月起，每季一期分二十期平均攤還；年利率為1.95%	7,535	10,275
借款期間三年，於一〇四年八月到期；自一〇二年十一月起，每季一期分八期平均攤還；年利率為2%	100,000	-
借款期間四年，於一〇五年八月到期；自一〇一年五月起，每季一期分十八期平均攤還；年利率為1.95%	<u>82,500</u>	<u>-</u>
	280,210	129,750
減：一年內到期部分	(<u>66,540</u>)	(<u>32,040</u>)
一年後到期部分	<u>\$ 213,670</u>	<u>\$ 97,710</u>

十四、員工退休金

本公司員工若適用「勞工退休金條例」之退休金制度，係屬確定提撥退休辦法，依員工每月薪資6%提撥退休金至勞工保險局之個人專戶。一〇一及一〇〇年度認列之退休金成本分別為13,027仟元及11,953仟元。

本公司員工若適用「勞動基準法」之退休金制度，係屬確定給付退休辦法。員工退休金之支付，係根據服務年資及核准退休日前六個月平均工資計算。本公司按員工每月薪資總額2.01%提撥員工退休基金，交由勞工退休準備金監督委員會以該會名義存入台灣銀行之專戶。本公司另自九十五年一月訂定委任經理人退休辦法，並提撥委任經理人退休基金，基金專戶存於兆豐國際商業銀行。

屬確定給付退休辦法之退休金相關資訊揭露如下：

(一) 淨退休金成本組成項目

	一〇一年度	一〇〇年度
服務成本	\$ 551	\$ 593
利息成本	986	878
退休基金資產之預期報酬	(446)	(332)
攤銷數	<u>2,387</u>	<u>2,040</u>
	<u>\$ 3,478</u>	<u>\$ 3,179</u>

(二) 退休基金提撥狀況與帳載應計退休金負債之調節

	一〇一年底	一〇〇年底
給付義務		
既得給付義務	\$ 34,869	\$ 33,315
非既得給付義務	<u>9,138</u>	<u>7,970</u>
累積給付義務	44,007	41,285
未來薪資增加之影響數	<u>8,656</u>	<u>8,049</u>
預計給付義務	52,663	49,334
退休基金資產公平價值	(<u>24,753</u>)	(<u>18,836</u>)
提撥狀況	27,910	30,498
未認列過渡性淨給付義務	(4,988)	(5,966)
未認列前期服務成本	(2,628)	(3,023)
未認列退休金損失	(19,145)	(17,096)
補列之應計退休金負債	<u>18,104</u>	<u>18,037</u>
應計退休金負債	<u>\$ 19,253</u>	<u>\$ 22,450</u>
既得給付	<u>\$ 40,687</u>	<u>\$ 39,482</u>

(三) 精算假設

	一〇一年底	一〇〇年底
折現率	1.875%	2%
未來薪資水準增加率	2.5%	2.25%
退休基金資產預期投資報酬率	1.875%	2%

	一〇一年度	一〇〇年度
(四) 提撥至退休基金金額	<u>\$ 6,741</u>	<u>\$ 5,997</u>
(五) 由退休基金支付金額	<u>\$ 1,013</u>	<u>\$ 1,266</u>

十五、股東權益

資本公積中屬超過票面金額發行股票所得之溢額（包括以超過面額發行普通股、因合併而發行股票之股本溢價及庫藏股票交易等）及受領贈與之部分得用以彌補虧損，亦得於公司無虧損時，用以發放現金股利或撥充股本，惟撥充股本時每年以實收股本之一定比率為限。因長期股權投資產生之資本公積，不得作為任何用途。

依本公司章程規定，本公司每年決算後所得純益，除依法扣繳所得稅外應先彌補以往年度虧損，次提撥 10% 為法定盈餘公積，其餘額再依證券交易法提列特別盈餘公積後，為可分配盈餘；可分配盈餘得就餘額部分，按下列比例分派之：

1. 提撥不低於（含）10% 作為員工紅利。
2. 提撥不高於（含）2.5% 作為董監事酬勞。
3. 股東紅利由董事會擬具分配議案，提請股東會決議。

本公司處於產業生命週期之成長期，為配合整體環境及產業成長特性，並達成公司永續經營、追求股東長期利益、穩定經營績效等目標，本公司股利政策將考量公司所處環境及成長階段，因應未來資金需求及長期財務規劃，並滿足股東對現金流入之需求，就可分配盈餘提撥不低於 40% 分派股東股利，其中現金股利不得低於股利總額之 10%。

一〇一及一〇〇年度估列應付員工紅利分別為 37,559 仟元及 36,312 仟元，應付董監酬勞分別為 9,390 仟元及 9,078 仟元，係分別按純益（已扣除員工分紅及董監酬勞之金額）之 10% 及 2.5% 計算。年度終了後，董事會決議之發放金額有重大變動時，該變動調整原提列年度費用，於股東會決議日時，若金額仍有變動，則依會計估計變動處理，於股東會決議年度調整入帳。如股東會決議採股票發放員工紅利，股票紅利股數按決議分紅之金額除以股票公平價值決定，股票公平價值係指股東會決議日前一日的收盤價（考量除權除息之影響後）。

本公司分配盈餘時，必須依法令規定就股東權益減項（包括未實現重估增值、金融商品未實現損失、未認列為退休金成本之淨損失及累積換算調整數，惟庫藏股票除外）餘額提列特別盈餘公積。嗣後股

東權益減項金額如有減少，可就減少金額自特別盈餘公積轉回未分配盈餘。

法定盈餘公積應提撥至其餘額達公司實收股本總額時為止。法定盈餘公積得用以彌補虧損。公司無虧損時，法定盈餘公積超過實收股本總額 25% 之部分除得撥充股本外，尚得以現金分配。

分配未分配盈餘時，除屬非中華民國境內居住者之股東外，其餘股東可獲配按股利分配日之稅額扣抵比率計算之股東可扣抵稅額。

本公司股東常會分別於一〇一及一〇〇年六月決議通過一〇〇及九十九年度盈餘分配案如下：

	盈 餘 分 配 案		每 股 股 利 (元)	
	一〇〇年度	九十九年度	一〇〇年度	九十九年度
法定盈餘公積	\$ 38,053	\$ 34,478		
特別盈餘公積	(20,645)	20,645		
現金股利	<u>195,091</u>	<u>162,576</u>	\$ 1.2	\$ 1
	<u>\$ 212,499</u>	<u>\$ 217,699</u>		

本公司分別於一〇一及一〇〇年六月之股東常會決議以現金配發一〇〇及九十九年度員工紅利及董監酬勞如下：

	一 〇 〇 年 度		九 十 九 年 度	
	員 工 紅 利	董 監 酬 勞	員 工 紅 利	董 監 酬 勞
股東會決議配發金額	\$ 36,312	\$ 9,078	\$ 31,030	\$ 7,241
年度財務報表認列金額	<u>36,312</u>	<u>9,078</u>	<u>31,030</u>	<u>7,758</u>
	<u>\$ -</u>	<u>\$ -</u>	<u>\$ -</u>	<u>\$ 517</u>

一〇〇年度股東會決議配發之董監酬勞與九十九年度財務報表認列之董監酬勞之差異主要係因估計變動，已調整為一〇〇年度之損益。

本公司一〇二年三月二十八日董事會擬議一〇一年度盈餘分配案及每股股利如下：

	盈 餘 分 配 案	每 股 股 利 (元)
法定盈餘公積	\$ 41,732	
現金股利	260,121	\$ 1.6

有關一〇一年度之盈餘分配案、員工分紅及董監酬勞尚待預計於一〇二年六月十九日召開之股東會決議。

有關本公司董事會通過擬議及股東會決議之員工紅利及董監酬勞資訊，請至台灣證券交易所「公開資訊觀測站」查詢。

十六、所得稅

(一) 所得稅費用

	一〇一年度	一〇〇年度
稅前淨利按法定稅率(17%)		
計算之所得稅費用	\$ 83,222	\$ 74,952
調節項目之所得稅影響數		
永久性差異	(41,172)	(28,439)
暫時性差異	(7,033)	7,053
當年度抵用之投資抵減	-	(7,445)
未分配盈餘加徵10%	<u>16,803</u>	<u>12,708</u>
當年度所得稅	51,820	58,829
遞延所得稅		
暫時性差異	7,033	(7,053)
投資抵減	-	7,615
以前年度所得稅調整	<u>13,365</u>	<u>975</u>
所得稅費用	<u>\$ 72,218</u>	<u>\$ 60,366</u>

(二) 遞延所得稅資產(負債)

	一〇一年底	一〇〇年底
流 動		
未實現兌換損失	\$ 3,108	\$ 8,312
聯屬公司間未實現利益	1,444	1,423
備抵存貨損失	397	456
未實現銷貨成本	<u>215</u>	<u>91</u>
	<u>\$ 5,164</u>	<u>\$ 10,282</u>
非 流 動		
聯屬公司間未實現利益	\$ 657	\$ 2,002
退休金費用財稅差異	(452)	<u>118</u>
	<u>\$ 205</u>	<u>\$ 2,120</u>

(三) 本公司截至九十九年度止之營利事業所得稅申報案件，業經稅捐稽徵機關核定。

(四) 兩稅合一相關資訊

本公司無八十六年度以前之未分配盈餘。

一〇一及一〇〇年底股東可扣抵稅額帳戶餘額分別為 183,037 仟元及 142,523 仟元。

一〇一及一〇〇年度盈餘分配適用之稅額扣抵比率分別為 17.68% (預計) 及 20.54%。

依所得稅法規定，本公司分配屬於八十七年度(含)以後之盈餘時，本國股東可按股利分配日之稅額扣抵比率計算可獲配之股東可扣抵稅額。由於實際分配予股東之可扣抵稅額，應以股利分配日之股東可扣抵稅額帳戶餘額為準，因此本公司預計一〇一年度盈餘分配之稅額扣抵比率可能與將來實際分配予股東時所適用之稅額扣抵比率有所差異。

十七、用人、折舊及攤銷費用

性 質 別	一 〇 一 年 度			一 〇 〇 年 度		
	屬於營業 成本者	屬於營業 費用者	合 計	屬於營業 成本者	屬於營業 費用者	合 計
用人費用						
薪資費用	\$ 390,370	\$ 87,156	\$ 477,526	\$ 343,966	\$ 77,620	\$ 421,586
退休金	13,489	3,016	16,505	13,238	1,894	15,132
員工保險費	28,697	2,704	31,401	24,373	2,971	27,344
其他用人費用	20,039	1,859	21,898	17,048	1,741	18,789
折舊費用	135,078	12,571	147,649	121,222	10,505	131,727
攤銷費用	12,371	8,015	20,386	7,768	5,436	13,204

十八、每股盈餘

	純 益 (分 子)		股 數 (分 母)	每 股 盈 餘 (元)	
	稅 前	稅 後		稅 前	稅 後
一〇一年度					
基本每股盈餘					
屬於普通股股東之					
純益	\$489,538	\$417,320	162,575,681	\$ 3.01	\$ 2.57
具稀釋作用潛在					
普通股之影響					
員工分紅	-	-	1,571,168		
稀釋每股盈餘					
屬於普通股股東之					
純益加潛在					
普通股之影響	\$489,538	\$417,320	164,146,849	\$ 2.98	\$ 2.54

	純 益 (分 子)		股 數 (分 母)	每 股 盈 餘 (元)	
	稅 前	稅 後		稅 前	稅 後
一〇〇年度					
基本每股盈餘					
屬於普通股股東之					
純益	\$440,899	\$380,533	162,575,681	\$ 2.71	\$ 2.34
具稀釋作用潛在					
普通股之影響					
員工分紅	-	-	1,458,831		
稀釋每股盈餘					
屬於普通股股東之					
純益加潛在					
普通股之影響	\$440,899	\$380,533	164,034,512	\$ 2.69	\$ 2.32

依（九六）基秘字第〇五二號函規定，若企業得選擇以股票或現金發放員工分紅，則計算稀釋每股盈餘時，應假設員工分紅將採發放股票方式，並於該潛在普通股具有稀釋作用時計入加權平均流通在外股數，以計算稀釋每股盈餘。計算稀釋每股盈餘時，以該潛在普通股資產負債表日之收盤價，作為發行股數之判斷基礎。於次年度股東會決議員工分紅發放股數前計算稀釋每股盈餘時，亦繼續考量該等潛在普通股之稀釋作用。

十九、金融商品資訊之揭露

(一) 公平價值之資訊

非衍生性金融商品	一 〇 一 年 底		一 〇 〇 年 底	
	帳面價值	公平價值	帳面價值	公平價值
<u>資 產</u>				
備供出售金融資產—流動	\$ 45,041	\$ 45,041	\$ 56,003	\$ 56,003
其他金融資產—流動	-	-	-	-
以成本衡量之金融資產—				
非流動	18,000	-	18,000	-
<u>負 債</u>				
長期銀行借款				
(含一年內到期部分)	280,210	280,210	129,750	129,750

(二) 估計金融商品公平價值所使用之方法及假設

1. 短期金融商品以其在資產負債表上之帳面價值估計其公平價值，因為此類商品到期日甚近，其帳面價值應屬估計公平價值之合理基礎。此方法應用於現金及約當現金、應收款項、受限制資產—流動、存出保證金、短期銀行借款與應付款項。
2. 備供出售金融資產均具有活絡市場公開報價，故以此市場價格為公平價值。
3. 其他金融資產—流動及以成本衡量之金融資產係投資海外基金公司發行之基金及未上市櫃公司股票，其無活絡市場公開報價且實務上須以超過合理成本之金額方能取得可驗證公平價值，因此不列示其公平價值。
4. 長期銀行借款（含一年內到期）以其未來現金流量之折現值估計公平價值。折現率則以本公司所能獲得類似條件交易之長期銀行借款利率為準。本公司之長期銀行借款利率均屬浮動利率，帳面價值即為公平價值。

(三) 金融資產及金融負債之公平價值，除下列係以活絡市場之公開報價直接決定者外，其餘均以評價方法估計：

<u>資 產</u>	<u>公 開 報 價 決 定 之 金 額</u>	
	<u>一 〇 一 年 底</u>	<u>一 〇 〇 年 底</u>
備供出售金融資產—流動	\$ 45,041	\$ 56,003

(四) 具利率變動之現金流量風險

	<u>一 〇 一 年 底</u>	<u>一 〇 〇 年 底</u>
現金流量風險		
銀行存款（含質押定期存款）	\$ 734,099	\$ 565,120
約當現金	-	92,699
短期銀行借款	13,456	15,624
長期銀行借款（含一年內到期）	280,210	129,750

(五) 非以公平價值衡量且公平價值變動認列損益之金融商品之利息收入及利息費用總額

	一〇一一年度	一〇〇年度
利息收入	\$ 5,003	\$ 2,646
利息費用	4,201	1,501

(六) 財務風險資訊

1. 市場風險

係市場匯率及利率變動之公平價值風險。本公司未從事衍生性金融商品交易以規避利率變動或外幣淨資產或淨負債因匯率波動所產生之風險。

2. 信用風險

金融資產受到本公司之交易對方未履行合約義務之潛在影響。本公司信用風險係以資產負債表日公平價值為正數之合約為評估對象。本公司之交易對方均為信用良好之金融機構及公司組織，因此不預期有重大之信用風險。

3. 流動性風險

本公司之營運資金足以支應，故未有因無法籌措資金以履行合約義務之流動性風險。

備供出售金融資產—流動具活絡市場，故預期可輕易於市場上以接近公平價值之價格迅速出售；另以成本衡量之金融資產—非流動無活絡市場，故預期具有重大流動性風險。

4. 利率變動之現金流量風險

本公司之短期及長期銀行借款係屬浮動利率之債務，市場利率變動，將使短期及長期銀行借款之有效利率隨之變動，而使未來現金流量產生波動。

二十、關係人交易

(一) 關係人名稱及其關係

關 係 人 名 稱	與 本 公 司 之 關 係
正國公司	本公司採權益法評價之被投資公司
今偉公司	本公司採權益法評價之被投資公司
互商公司	本公司採權益法評價之被投資公司

(接次頁)

(承前頁)

關 係 人 名 稱	與 本 公 司 之 關 係
新加坡華國公司	本公司採權益法評價之被投資公司
今基公司	本公司採權益法評價之被投資公司
今晶公司	本公司採權益法評價之被投資公司
佛山華國公司	正國公司採權益法評價之被投資公司
今華公司	今晶公司採權益法評價之被投資公司
今鼎光電股份有限公司 (今鼎公司)	本公司董事長為該公司董事長
東莞今皇光電科技有限公司 (今皇公司)	今鼎公司採權益法評價之被投資公司
聯一光學工業股份有限公司 (聯一公司)	本公司為該公司法人董事

(二) 與關係人間之重大交易事項

	一 〇 一 年 度	一 〇 〇 年 度
	金 額 %	金 額 %
1. 營業收入淨額		
互商公司	\$ 1,636,320 38	\$ 1,544,321 41
正國公司	1,088,579 25	796,321 21
今偉公司	16,557 -	19,972 1
今晶公司	223 -	15,582 -
	<u>\$ 2,741,679 63</u>	<u>\$ 2,376,196 63</u>

本公司對關係人之銷貨價格及收款期間與一般客戶相當。

本公司代關係人採購原材料及設備等所收取之勞務收入，係以沖轉相關勞務成本後之淨額帳列營業收入。

截至一〇一及一〇〇年底對上述關係人銷貨之未實現利益分別為 12,361 仟元及 20,151 仟元（帳列其他負債）。

	一 〇 一 年 度	一 〇 〇 年 度
	金 額 %	金 額 %
2. 進 貨		
今偉公司	\$ 2,597,240 82	\$ 1,757,051 80
今晶公司	165,414 5	91,731 4
聯一公司	7,088 -	28,340 1
	<u>\$ 2,769,742 87</u>	<u>\$ 1,877,122 85</u>

本公司對關係人之進貨價格及付款期間與一般廠商並無顯著不同。

本公司依證期局八十七年三月十八日台財證(六)第 00747 號函規定，銷除與關係人間重覆計算之進銷貨金額如下：

	一〇一年度		一〇〇年度	
	\$		\$	
今偉公司	131,912		570,338	
聯一公司	552		41,825	
	<u>一〇一年度</u>		<u>一〇〇年度</u>	
	<u>金額</u>	<u>%</u>	<u>金額</u>	<u>%</u>
3. 製造費用—加工費				
今偉公司	<u>\$ 109,392</u>	<u>98</u>	<u>\$ 501,454</u>	<u>100</u>
	<u>一〇一年底</u>		<u>一〇〇年底</u>	
	<u>金額</u>	<u>%</u>	<u>金額</u>	<u>%</u>
4. 應收帳款				
互商公司	\$ 194,740	100	\$ 293,463	92
今晶公司	-	-	27,187	8
	<u>\$ 194,740</u>	<u>100</u>	<u>\$ 320,650</u>	<u>100</u>
5. 其他應收款				
今晶公司	\$ 40,380	77	\$ 41,759	83
互商公司	1,418	3	1,110	2
今偉公司	471	-	1,508	3
正國公司	-	-	44	-
	<u>\$ 42,269</u>	<u>80</u>	<u>\$ 44,421</u>	<u>88</u>

本公司對今晶公司之應收帳款超過正常授信期限一定期間者已轉列其他應收款；有關帳齡分佈情形如下：

	一年以內		一年以上		合計	
一〇〇年底	\$		\$		\$	
	2,311		-		2,311	
	<u>一〇一年底</u>		<u>一〇〇年底</u>			
	<u>金額</u>	<u>%</u>	<u>金額</u>	<u>%</u>		
6. 應付票據						
聯一公司	<u>\$ -</u>	<u>-</u>	<u>\$ 600</u>	<u>100</u>		
7. 應付帳款						
今偉公司	\$ 1,275,579	98	\$ 1,082,308	100		
今晶公司	21,194	2	-	-		
聯一公司	3,493	-	541	-		
	<u>\$ 1,300,266</u>	<u>100</u>	<u>\$ 1,082,849</u>	<u>100</u>		
8. 預收貨款						
正國公司	<u>\$ 77,385</u>	<u>99</u>	<u>\$ 52,621</u>	<u>98</u>		

9. 財產交易

	<u>購買財產名稱</u>	<u>金 額</u>
一〇一年度		
今晶公司	機器設備	<u>\$ 19,371</u>

10. 保證情形

<u>被保證人</u>	<u>保證事項</u>	<u>一〇一年底</u>	<u>一〇〇年底</u>
佛山華國公司	銀行融資額度	\$ 377,520	\$ 348,163
今晶公司	銀行融資額度	203,280	90,825
正國公司	銀行融資額度	87,120	333,025
今華公司	銀行融資額度	87,120	90,825
互商公司	銀行融資額度	-	121,100

本公司一〇〇年底對正國公司之背書保證金額係與今晶公司、佛山華國公司及今華公司共用。

(三) 董事、監察人及管理階層薪酬資訊

	<u>一〇一年度</u>	<u>一〇〇年度</u>
薪 資	\$ 10,179	\$ 6,735
紅 利	<u>10,174</u>	<u>8,006</u>
	<u>\$ 20,353</u>	<u>\$ 14,741</u>

二一、質抵押之資產

下列資產業已提供作為本公司及子公司銀行借款之抵押及擔保品：

	<u>一〇一年底</u>	<u>一〇〇年底</u>
固定資產淨額	\$ 206,697	\$ 230,757
受限制資產—流動	<u>-</u>	<u>137,951</u>
	<u>\$ 206,697</u>	<u>\$ 368,708</u>

二二、重大承諾及或有事項

截至一〇一年底止，為購置設備已簽約未付款金額為 45,860 仟元。

二三、外幣金融資產及負債之匯率資訊

本公司具重大影響之外幣金融資產及負債資訊如下：

金 融 資 產	一 〇 一 年 底			一 〇 〇 年 底		
	外 幣	匯 率	新 台 幣	外 幣	匯 率	新 台 幣
<u>貨幣性項目</u>						
美 金	\$ 27,089	29.04	\$786,655	\$ 29,370	30.275	\$ 889,177
日 幣	253,560	0.3364	85,298	135,352	0.3906	52,868
<u>採權益法之長期股權投資</u>						
美 金	43,955	29.04	1,276,443	41,016	30.275	1,241,759
港 幣	607,531	3.747	2,276,418	568,979	3.897	2,217,313
<u>金 融 負 債</u>						
<u>貨幣性項目</u>						
美 金	47,814	29.04	1,388,515	41,108	30.275	1,244,545
日 幣	139,154	0.3364	46,812	67,745	0.3906	26,461

二四、附註揭露事項

(一) 重大交易事項及(二)轉投資事業相關資訊

1. 資金貸與他人：附表一。
2. 為他人背書保證：附表二。
3. 年底持有有價證券情形：附表三。
4. 累積買進或賣出同一有價證券之金額達新台幣一億元或實收資本額百分之二十以上：無。
5. 取得不動產之金額達新台幣一億元或實收資本額百分之二十以上：無。
6. 處分不動產之金額達新台幣一億元或實收資本額百分之二十以上：無。
7. 與關係人進、銷貨之金額達新台幣一億元或實收資本額百分之二十以上：附表四。
8. 應收關係人款項達新台幣一億元或實收資本額百分之二十以上：附表五。
9. 被投資公司相關資訊：附表六。
10. 從事衍生性商品交易：無。

(三) 大陸投資資訊

1. 大陸被投資公司名稱、主要營業項目、實收資本額、投資方式、資金匯出入、持股比例、投資損益、年底投資帳面價值、已匯回投資損益及赴大陸地區投資限額：附表七。
2. 與大陸被投資公司直接或間接經由第三地區所發生下列之重大交易事項，暨其價格、付款條件、未實現損益：
 - (1) 進貨金額及百分比與相關應付款項之年底餘額及百分比：附表八。
 - (2) 銷貨金額及百分比與相關應收款項之年底餘額及百分比：附表八。
 - (3) 財產交易金額及其所產生之損益數額：無。
 - (4) 票據背書保證或提供擔保品之年底餘額及其目的：無。
 - (5) 資金融通之最高餘額、年底餘額、利率區間及當年度利息總額：無。
 - (6) 其他對當年度損益或財務狀況有重大影響之交易事項，如勞務之提供或收受等：附表八。

二五、營運部門財務資訊

本公司已於一〇一及一〇〇年度之合併財務報表中附註揭露營運部門財務資訊在案，備供參考。

今國光學工業股份有限公司及子公司
資金貸與他人

民國一〇一一年度

附表一

單位：新台幣及外幣仟元

編號	貸出公司	貸與對象	往來科目	本年度最高餘額	年底餘額	實際動支金額	利率區間	資金性質	業務往來金額	有短期融通之資金原	提示帳列金額	擔保名稱	保品		對個別對象貸與金額	資金總額	與貸限額
													價值	金額			
0	本公司(註)	今晶公司	其他應收款	\$ 4,008 (美金 138)	\$ -	\$ -	-	業務往來	\$ 165,414	-	\$ -	-	\$ -	\$ -	\$ 165,414	\$ 1,696,193	

註一：資金貸與最高限額為母公司淨值之 40%；貸與個別公司貸放累積總額不得超過母公司淨值之 20%，其因業務往來貸與之金額，應不高於本公司最近一年度與其進貨或銷貨孰高者；其因營運週轉而有短期融通之必要者，資金貸與之金額不得超過貸與企業淨值之 40%。

今國光學工業股份有限公司及子公司

為他人背書保證

民國一〇一一年度

附表二

單位：新台幣及外幣仟元

背書保證公司編號	背書保證者名稱	被背書保證公司名稱	背書保證對象關係	單一企業背書保證之金額(註一)	本年度最高背書保證餘額	年底背書保證餘額	實際支金額	以財產擔保金額	累計背書保證金額佔最近期財務報表淨值之比率	背書保證最高限額(註一)
0	本公司	佛山華國公司	(註二)	\$ 848,096	\$ 377,520 (美金 13,000)	\$ 377,520 (美金 13,000)	\$ 377,520 (美金 13,000)	\$ -	9%	\$ 2,120,241
		今晶公司	(註二)	848,096	203,280 (美金 7,000)	203,280 (美金 7,000)	180,568 (日幣 489,288、 美金 550)	-	5%	2,120,241
		正國公司	(註二)	848,096	319,440 (美金 11,000)	87,120 (美金 3,000)	22,589 (日幣 67,150)	-	2%	2,120,241
		今華公司	(註二)	848,096	87,120 (美金 3,000)	87,120 (美金 3,000)	87,120 (美金 3,000)	-	2%	2,120,241
		互商公司	(註二)	848,096	116,160 (美金 4,000)	-	-	-	-	2,120,241

註一：對個別對象背書保證限額為淨值 20%，最高限額為淨值 50%。

註二：參閱財務報表附註二十。

今國光學工業股份有限公司及子公司
年底持有有價證券情形

民國一〇一一年底

附表三

單位：新台幣千元／仟股、仟單位

持有之公司	有價證券種類	有價證券名稱	券類	與發行	有價證券之關係	帳列	科目	目	年			底
									股數	單位數	帳面金額	
本公司	基金受益憑證	Event-driven Fund	無	無	其他金融資產－流動	其他金融資產－流動	-	-	-	\$	-	
	上市公司股票	兆豐金融控股股份有限公司	無	無	備供出售金融資產－流動	備供出售金融資產－流動	16	368	-	368	368	
	上櫃公司股票	聯一公司	本公司為該公司法人董事	無	備供出售金融資產－流動	備供出售金融資產－流動	1,287	44,673	3	44,673	44,673	
	股票	正國公司	採權益法評價之被投資公司	無	採權益法之長期股權投資	採權益法之長期股權投資	401,018	2,285,087	100	2,276,418	2,276,418	
	股票	今偉公司	採權益法評價之被投資公司	無	採權益法之長期股權投資	採權益法之長期股權投資	100	750,781	100	750,781	750,781	
	股票	五商公司	採權益法評價之被投資公司	無	採權益法之長期股權投資	採權益法之長期股權投資	100	424,539	100	424,539	424,539	
	股票	今晶公司	採權益法評價之被投資公司	無	採權益法之長期股權投資	採權益法之長期股權投資	5,992	88,287	40	88,287	88,287	
	股票	今基公司	採權益法評價之被投資公司	無	採權益法之長期股權投資	採權益法之長期股權投資	7,000	34,552	100	34,552	34,552	
	股票	新加坡華國公司	採權益法評價之被投資公司	無	採權益法之長期股權投資	採權益法之長期股權投資	240	12,836	80	12,836	12,836	
	股票	弘新公司	無	無	以成本衡量之金融資產－非流動	以成本衡量之金融資產－非流動	2,000	18,000	10	16,538	16,538	
	股票	新虹公司	無	無	以成本衡量之金融資產－非流動	以成本衡量之金融資產－非流動	150	-	-	-	-	
今基公司	今晶公司	採權益法評價之被投資公司	無	採權益法之長期股權投資	採權益法之長期股權投資	2,258	33,260	15	33,260	33,260		
正國公司	佛山華國公司	採權益法評價之被投資公司	無	採權益法之長期股權投資	採權益法之長期股權投資	-	2,018,142	100	2,018,142	2,018,142		
今晶公司	今華公司	採權益法評價之被投資公司	無	採權益法之長期股權投資	採權益法之長期股權投資	-	323,516	100	323,516	323,516		

註：有公開市價者係資產負債表日之市價；無公開市價者則以被投資公司資產負債表日之股權淨值乘以持股比例計算。

今國光學工業股份有限公司及子公司
與關係人進、銷貨之金額達新台幣一億元或實收資本額百分之二十以上
民國一〇一一年度

附表四

單位：新台幣仟元

進(銷)貨之公司	交易之對象	關係	進(銷)貨之內容	交易情形		交易條件與一般交易原		應收(付)票據、帳款	
				金額	佔總進(銷)貨之比率(%)	授信期	信期	餘額	佔總應收(付)票據、帳款之比率(%)
本公司	五商公司	採權益法評價之被投資公司	銷貨收入	(\$ 1,636,320)	(38)	90天	-	\$ 194,740	38
	正國公司	採權益法評價之被投資公司	銷貨收入	(1,088,579)	(25)	90天	-	-	-
	今偉公司	採權益法評價之被投資公司	進貨	2,597,240	82	90天	-	(1,275,579)	(81)
	今晶公司	採權益法評價之被投資公司	製造費用-加工費 進貨	109,392 165,414	- 5	90天 90天	-	- (21,194)	- (1)
五商公司	本公司	母公司	進貨	1,636,320	100	90天	-	(194,740)	(100)
正國公司	本公司	母公司	進貨	1,088,579	100	90天	-	-	-
今偉公司	本公司	母公司	銷貨收入	(2,599,884)	(100)	90天	-	1,275,579	100
	佛山華國公司	母公司為佛山華國公司最終母公司	進貨	2,512,590	100	120天	-	(97,420)	(100)
佛山華國公司	今偉公司	最終母公司為今偉公司	銷貨收入	(2,512,590)	(51)	120天	-	97,420	2
	鑫銳光學(常熟)有限公司	本公司董事為該公司董事長	加工費收入 進貨	(106,748) 159,143	(2) 7	120天 90天	-	- (21,664)	- (15)
今晶公司	本公司	母公司	銷貨收入	(165,414)	(100)	90天	-	21,194	13
	今華公司	母公司為今華公司最終母公司	進貨	162,956	100	120天	-	(57,326)	(100)
今華公司	今晶公司	最終母公司為今晶公司	銷貨收入	(162,956)	(86)	120天	-	57,326	100

今國光學工業股份有限公司及子公司
應收關係人款項達新台幣一億元或實收資本額百分之二十以上
民國一〇一一年底

附表五

單位：新台幣仟元

帳列應收款項之公司	交易對象	關係	應收關係人款項餘額 (註一)	週轉率(次)	逾期應收		應收關係人款項 式收	收項回金	關係人後額	呆帳	列帳	備金	抵額
					金額	逾額							
本公司	五商公司	採權益法評價之被投資公司	\$ 196,158	7	\$ -	-	-	\$ 145,748			\$ -	-	-
今偉公司	本公司	母公司	1,275,579	2	-	-	-	120,905			-	-	-
五商公司	今偉公司	母公司為今偉公司最終母公司	421,061	(註二)	-	-	-	-			-	-	-
今晶公司	今華公司	採權益法評價之被投資公司	154,426	(註三)	-	-	視營運狀況償還	1,372			-	-	-

註一：含應收帳款及其他應收款。

註二：係代關係人墊付款項，不適用週轉率分析。

註三：係代採購原料及固定資產之代墊款及資金借貸之利息，不適用週轉率分析。

今國光學工業股份有限公司及子公司

被投資公司資訊

民國一〇一一年度

附表六

單位：新台幣仟元／仟股

投資公司名稱	被投資公司名稱	資所稱	所在地	區	主要營業項目	原始投資日	投資金額		年底股數	年底比率	持有帳面金額	被投資公司		備註
							上年	本年				本年度(損)益	本年度認列之(損)益	
本公司	正國公司	香港	光學鏡片之進出口貿易		\$1,798,300	\$1,798,300	401,018	100	\$2,285,087	\$ 147,064	\$ 147,064	子公司		
	今偉公司	薩摩亞	光學鏡片之進出口貿易		3,469	3,469	100	100	750,781	67,505	67,505	子公司		
	互商公司	薩摩亞	光學鏡片之進出口貿易		3,469	3,469	100	100	424,539	19,874	19,874	子公司		
	今晶公司	薩摩亞	光學鏡頭之進出口貿易		196,405	196,405	5,992	40	88,287	(4,959)	(1,981)	子公司		
	今基公司	台灣省	投資		70,000	70,000	7,000	100	34,552	(796)	(796)	子公司		
今基公司	新加坡華國公司	新加坡	光學鏡片之進出口貿易		7,372	7,372	240	80	12,836	1,500	1,200	子公司		
	今晶公司	薩摩亞	光學鏡頭之進出口貿易		68,408	68,408	2,258	15	33,260	(4,959)	(746)	子公司		
正國公司	佛山華國公司	中國廣東省佛山市	光學鏡片之製造買賣		1,581,894	1,581,894	-	100	2,018,142	124,105	124,105	孫公司		
今晶公司	今華公司	中國江蘇省蘇州市	光學鏡頭之製造買賣		411,925	411,925	-	100	323,516	(19,196)	(19,196)	孫公司		

今國光學工業股份有限公司及子公司
大陸投資資訊

民國一〇一一年度

附表七

單位：新台幣及美金千元

大陸被投資公司名稱	主要營業項目	實收資本額	投資方式	本年初自台灣匯出投資金額	本年底自台灣匯出投資金額	本年初自台灣匯出投資金額	本年底自台灣匯出投資金額	本公司直接或間接持股比例	本年度認列投資(損)益	本年底帳面價值	截至本年底已匯回投資價值	年度台灣收益
佛山華國公司	光學鏡片之製造買賣	\$ 1,616,541 (美金 48,404)	(註一)	\$ 1,419,469 (美金 42,765)	\$ -	\$ 1,419,469 (美金 42,765)	\$ 1,419,469 (美金 42,765)	100%	\$ 124,105	\$ 2,018,142	\$ 98,079 (美金 3,000)	
今華公司 (註三)	光學鏡頭之製造買賣	484,677 (美金 15,000)	(註一)	264,813 (美金 8,250)	-	264,813 (美金 8,250)	264,813 (美金 8,250)	55%	(10,558)	177,934	-	

本年底大陸赴	累計自台灣匯出投資金額	經濟部投資審議會核准投資金額	經濟部投資審議會規定赴大陸地區投資限額
\$ 1,684,282		美金 55,272	無限額(註四)

註一：係透過第三地區投資設立公司再投資大陸公司。

註二：係按經母會計師查核之財務報表乘以持股比例計算。

註三：係包括公司直接或間接透過今晶公司轉投資金額之合計數。

註四：係投資審議會發佈「在大陸地區從事投資或技術合作審查原則」規定，本公司係經經濟部工業局核發符合營運總部營運範圍證明函之企業，故無投資限額之規定。

今國光學工業股份有限公司及子公司
與大陸投資公司直接或間接經由第三地區事業所發生之重大交易事項

民國一〇一一年度

附表八

單位：新台幣千元

關係人名稱	本公司與關係人之關係	交易類別	金額	交價	交易條件		應收(付)餘	票據、帳款 百分比(%)	未實現損失
					格收、付款條件	與一般客戶可供比較			
佛山華國公司	本公司採權益法評價之被投資公司之子公司	勞務收入(代採購原料等)	\$ 16,557	議	120天	無一般客戶可供比較	\$ -	-	(\$ 596)
		進貨	2,597,240	議	120天	與其他一般客戶或廠商無顯著不同	(1,275,579)	(81)	-
		加工費	109,392	議	120天	無一般客戶可供比較	-	-	-
今華公司	本公司採權益法評價之被投資公司之子公司	勞務收入(代採購原料等)	186	議	90天	無一般客戶可供比較	-	-	-
		銷貨收入	37	議	90天	與其他一般客戶或廠商無顯著不同	-	-	-
		進貨	165,414	議	90天	與其他一般客戶或廠商無顯著不同	(21,194)	(1)	-

註：本公司對佛山華國公司之交易均透過今偉公司；對今華公司之交易均透過今晶公司。

六、最近年度經會計師查核簽證之母子公司合併財務報表

關係企業合併財務報表聲明書

本公司民國一〇一年度（自民國一〇一年一月一日至十二月三十一日止）依「關係企業合併營業報告書、關係企業合併財務報表及關係報告書編製準則」應納入編製關係企業合併財務報表之公司與依財務會計準則公報第七號應納入編製母子公司合併財務報表之公司均相同，且關係企業合併財務報表所應揭露相關資訊於前揭母子公司合併財務報表中均已揭露，爰不再另行編製關係企業合併財務報表。

特此聲明

公司名稱：今國光學工業股份有限公司



負責人：陳慶棋



中 華 民 國 一 〇 二 年 三 月 二 十 八 日

會計師查核報告

今國光學工業股份有限公司 公鑒：

今國光學工業股份有限公司及子公司民國一〇一年及一〇〇年十二月三十一日之合併資產負債表，暨民國一〇一年及一〇〇年一月一日至十二月三十一日之合併損益表、合併股東權益變動表及合併現金流量表，業經本會計師查核竣事。上開合併財務報表之編製係管理階層之責任，本會計師之責任則為根據查核結果對上開合併財務報表表示意見。

本會計師係依照會計師查核簽證財務報表規則及一般公認審計準則規劃並執行查核工作，以合理確信合併財務報表有無重大不實表達。此項查核工作包括以抽查方式獲取合併財務報表所列金額及所揭露事項之查核證據、評估管理階層編製合併財務報表所採用之會計原則及所作之重大會計估計，暨評估合併財務報表整體之表達。本會計師相信此項查核工作可對所表示之意見提供合理之依據。

依本會計師之意見，第一段所述合併財務報表在所有重大方面係依照證券發行人財務報告編製準則及一般公認會計原則編製，足以允當表達今國光學工業股份有限公司及子公司民國一〇一年及一〇〇年十二月三十一日之合併財務狀況，暨民國一〇一年及一〇〇年一月一日至十二月三十一日之合併經營成果與合併現金流量。

勤業眾信聯合會計師事務所

會計師 吳麗冬



財政部證券暨期貨管理委員會核准文號

台財證六字第 0920123784 號

會計師 成德潤

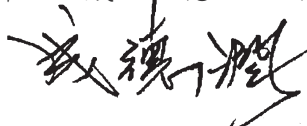

財政部證券暨期貨管理委員會核准文號

台財證六字第 0920123784 號

中 華 民 國 一 〇 二 年 三 月 二 十 八 日



今國建華工業股份有限公司
民國一〇〇九年十一月十一日

單位：新台幣千元，惟
每股面額為元

代碼	資產	一〇一〇年	一〇一〇年	一〇一〇年	代碼	負債及股東權益	一〇一〇年	一〇一〇年	一〇一〇年
		金額	%	金額			金額	%	金額
1100	流動資產				2100	短期銀行借款(附註十三及二三)	\$ 722,142	11	\$ 730,958
1320	現金及約當現金(附註二及四)	\$ 1,470,749	23	\$ 949,278	2120	應付票據-非關係人	34,088	1	141,277
1320	備供出售金融資產-流動(附註二及五)	45,041	1	56,003	2130	應付票據-關係人(附註二一)	-	-	600
1120	應收票據-非關係人(附註二及三)	2,425	-	750	2140	應付帳款-非關係人	582,789	9	796,718
1140	應收帳款-非關係人(附註二、三及六)	966,282	15	1,279,485	2150	應付帳款-關係人(附註二一)	41,379	1	42,196
1150	應收帳款-關係人(附註二、三、六及二一)	-	-	-	2160	應付所得稅(附註二及十七)	26,952	1	49,074
1160	其他應收款	16,258	-	13,653	2170	應付費用(附註十六及二一)	261,904	4	276,018
1210	存貨(附註二及七)	52,610	1	83,985	2272	一年內到期之長期銀行借款(附註十四及二二)	66,540	1	32,040
1190	其他金融資產-流動(附註八)	814,205	13	940,127	2298	其他流動負債	73,550	1	50,369
1291	受限制資產-流動(附註四及二二)	-	-	137,951	21XX	流動負債合計	1,809,344	29	2,119,250
1286	遞延所得稅資產-流動(附註二及十七)	5,164	-	10,282	2420	長期負債	213,670	3	97,710
1298	其他流動資產	58,108	1	102,839	28XX	其他負債(附註二及十五)	19,253	-	22,450
11XX	流動資產合計	3,430,842	54	3,574,353	2XXX	負債合計	2,042,267	32	2,239,410
1421	投資(附註二)	12,836	-	12,154	3110	母公司股東權益	1,625,757	25	1,625,757
1480	採權益法之長期股權投資(附註九)	18,000	-	18,000	3211	普通股股本-每股面額10元;額定資本公積	293,348	5	293,348
14XX	投資合計	30,836	-	30,154	3213	轉換公司債轉換溢價	481,731	8	481,731
1501	固定資產(附註二、十一及二一)				3240	處分資產增益	42	-	42
1521	土地	35,696	1	35,696	3260	長期股權投資	208,304	3	208,304
1531	房屋及建築	809,579	13	835,261	3281	轉換公司債應付利息補償金	9,569	-	9,569
1537	機器設備	3,688,975	57	4,197,568	3310	法定盈餘公積	390,033	6	351,980
1551	器具設備	53,329	1	41,714	3320	特別盈餘公積	1,174,693	18	20,645
1551	運輸設備	7,168	-	12,749	3350	未分配盈餘	-	-	969,872
1561	生財器具	127,592	2	139,845	3420	累積換算調整數	64,558	1	205,745
1681	其他設備	273,391	4	286,371	3450	未認列為退休基金成本之淨損失	(10,488)	-	(9,048)
15X1	成本合計	4,965,730	78	5,549,204	3XXX	母公司股東權益合計	4,240,482	66	4,164,749
15X9	減：累計折舊	(2,408,895)	(38)	(2,819,639)	3610	少數股權	99,448	2	105,607
1670	未完工程及預付設備款	237,539	4	233,315		股東權益合計	4,339,930	68	4,270,356
15XX	固定資產淨額	2,794,374	44	2,752,880		負債及股東權益總計	\$ 6,382,197	100	\$ 6,509,766
1760	無形資產(附註二)								
1770	商標	8,669	-	8,669					
1780	遞延退休金成本(附註十五)	7,616	-	8,989					
17XX	無形資產合計	34,672	1	36,957					
1820	其他資產	50,957	1	54,625					
1830	存出保證金	3,400	-	3,544					
1860	遞延費用(附註二)	71,583	1	92,090					
18XX	遞延所得稅資產-非流動(附註二及十七)	205	-	2,120					
1XXX	其他資產合計	75,188	1	97,754					
	資產總計	\$ 6,382,197	100	\$ 6,509,766					

後附之附註係本合併財務報表之一部分。



董事長：陳慶棋



經理人：周傑昌



會計主管：周碧卿

今國光學工業股份有限公司及子公司

合併損益表

民國一〇一年及一〇〇年一月一日至十二月三十一日

單位：新台幣仟元，惟
合併每股盈餘為元

代碼	一〇一年度		一〇〇年度	
	金額	%	金額	%
4110	\$6,852,746	101	\$6,172,457	100
4170	37,133	1	24,220	-
4100	6,815,613	100	6,148,237	100
5110	5,872,709	86	5,299,306	86
5910	942,904	14	848,931	14
營業費用（附註十八）				
6100	29,624	1	27,870	1
6200	400,811	6	368,416	6
6300	73,692	1	75,309	1
6000	504,127	8	471,595	8
6900	438,777	6	377,336	6
營業外收入及利益				
7110	6,436	-	4,387	-
7121	1,200	-	1,900	-
7130	-	-	36,696	-
7140	8,959	-	1,557	-
7160	27,837	1	-	-
7480	66,841	1	46,594	1
7100	111,273	2	91,134	1

營業外費用及損失

（接次頁）

(承前頁)

代碼		一〇一年度			一〇〇一年度				
		金	額	%	金	額	%		
7510	利息費用	\$	16,303	-	\$	11,834	-		
7530	處分資產損失(附註二)		11,092	-		5,745	-		
7560	兌換損失淨額(附註二)		-	-		3,698	-		
7880	其他損失		<u>5,206</u>	-		<u>8,457</u>	-		
7500	合計		<u>32,601</u>	-		<u>29,734</u>	-		
7900	稅前淨利		517,449	8		438,736	7		
8110	所得稅費用(附註二及十七)		<u>102,360</u>	<u>2</u>		<u>76,001</u>	<u>1</u>		
9600	合併總純益	\$	<u>415,089</u>	<u>6</u>	\$	<u>362,735</u>	<u>6</u>		
	歸屬予：								
9601	母公司股東	\$	417,320	6	\$	380,533	6		
9602	少數股權	(<u>2,231</u>)	-	(<u>17,798</u>)	-		
		\$	<u>415,089</u>	<u>6</u>	\$	<u>362,735</u>	<u>6</u>		
		稅	前	稅	後	稅	前	稅	後
	合併每股盈餘(附註十九)								
9750	基本每股盈餘	\$	<u>3.01</u>	\$	<u>2.57</u>	\$	<u>2.71</u>	\$	<u>2.34</u>
9850	稀釋每股盈餘	\$	<u>2.98</u>	\$	<u>2.54</u>	\$	<u>2.69</u>	\$	<u>2.32</u>

後附之附註係本合併財務報表之一部分。

董事長：陳慶棋



經理人：周樑昌



會計主管：周碧卿



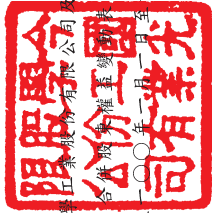

今國光股份有限公司及子公司

民國一〇一一年及一〇一〇年一月一日至十二月三十一日

單位：新台幣千元

	資本公積		保留盈餘 (附註二及十六)		股東權益其他項目 (附註二)		股數	股東權益合計
	發行股本	資本公積 (附註二及十六)	法定盈餘公積	特別盈餘公積 (附註十七)	未認列為退休金成本之淨損失 (附註十五)	金融商品未實現利益 (損失)		
一〇〇年初餘額	\$ 1,625,757	\$ 992,994	\$ 317,502	\$ 807,038	(\$ 5,411)	(\$ 937)	\$ 112,389	\$ 3,835,036
九十九年度盈餘分配	-	-	34,478	(34,478)	-	-	-	-
法定盈餘公積	-	-	-	20,645	-	-	-	-
特別盈餘公積	-	-	-	(162,576)	-	-	-	(162,576)
現金股利-每股 1 元	-	-	-	-	-	-	-	-
一〇〇年度合併總純益	-	-	-	380,533	-	-	(17,798)	362,735
累積換算調整數之變動	-	-	-	-	220,041	-	11,016	231,057
未認列為退休金成本之淨損失之變動	-	-	-	-	(3,637)	-	-	(3,637)
備供出售金融資產未實現損益之變動	-	-	-	-	-	7,741	-	7,741
一〇〇年底餘額	1,625,757	992,994	351,980	20,645	205,745	6,804	105,607	4,270,356
一〇〇年度盈餘分配	-	-	38,053	(38,053)	-	-	-	-
法定盈餘公積	-	-	-	20,645	-	-	-	-
特別盈餘公積	-	-	(20,645)	(195,091)	-	-	-	(195,091)
現金股利-每股 1.2 元	-	-	-	-	-	-	-	-
一〇一一年度合併總純益	-	-	-	417,320	-	-	(2,231)	415,089
累積換算調整數之變動	-	-	-	-	(141,187)	-	(3,928)	(145,115)
未認列為退休金成本之淨損失之變動	-	-	-	-	(1,440)	-	-	(1,440)
備供出售金融資產未實現損益之變動	-	-	-	-	-	(3,869)	-	(3,869)
一〇一一年度盈餘分配	\$ 1,625,757	\$ 992,994	\$ 390,033	\$ 1,174,693	(\$ 10,488)	\$ 2,935	\$ 99,448	\$ 4,399,930

後附之附註係本合併財務報表之一部分。



董事長：陳慶棋



經理人：周傑昌



會計主管：周碧卿

今國光學工業股份有限公司及子公司

合併現金流量表

民國一〇一年及一〇〇年一月一日至十二月三十一日

單位：新台幣仟元

	一〇一年度	一〇〇年度
營業活動之現金流量		
合併總純益	\$ 415,089	\$ 362,735
遞延所得稅	7,033	562
折舊費用	397,200	374,139
攤銷費用	49,872	43,864
處分資產損失（利益）淨額	11,092	(30,951)
處分投資利益	(8,959)	(1,557)
存貨跌價損失（回升利益）	2,956	(2,217)
採權益法認列之投資利益	(1,200)	(1,900)
應計退休金負債	(3,264)	(2,817)
營業資產及負債之淨變動		
應收票據	(1,675)	(437)
應收帳款	310,617	(211,217)
其他應收款	31,375	(28,212)
存貨	130,005	(298,152)
其他流動資產	44,732	(15,544)
應付票據	(107,789)	(25,183)
應付帳款	(214,746)	165,014
應付所得稅	(22,122)	19,150
應付費用	(14,114)	59,891
其他流動負債	(21,185)	31,222
營業活動之淨現金流入	<u>1,004,917</u>	<u>438,390</u>
投資活動之現金流量		
處分備供出售金融資產價款	28,081	4,781
購置固定資產	(515,248)	(703,879)
處分資產價款	30,398	58,369
存出保證金減少（增加）	144	(239)
遞延費用增加	(29,918)	(87,355)
取得備供出售金融資產	(12,029)	-
其他金融資產—流動減少	-	88,410
投資活動之淨現金流出	<u>(498,572)</u>	<u>(639,913)</u>
融資活動之現金流量		
受限制資產—流動減少（增加）	\$ 137,951	(\$ 3,904)

（接次頁）

(承前頁)

	一〇一一年度	一〇〇年度
短期銀行借款淨增加(減少)	(8,816)	184,885
舉借長期銀行借款	199,000	134,000
償還長期銀行借款	(48,540)	(17,265)
發放現金股利	(195,091)	(162,576)
公平價值變動列入損益之淨金融負債減少	-	(262)
融資活動之淨現金流入	<u>84,504</u>	<u>134,878</u>
匯率影響數	(69,378)	<u>64,159</u>
現金及約當現金淨增加(減少)	521,471	(2,486)
年初現金及約當現金餘額	<u>949,278</u>	<u>951,764</u>
年底現金及約當現金餘額	<u>\$1,470,749</u>	<u>\$ 949,278</u>
現金流量資訊之補充揭露		
支付利息	<u>\$ 16,347</u>	<u>\$ 10,981</u>
支付所得稅	<u>\$ 119,117</u>	<u>\$ 57,019</u>
不影響現金流量之投資及融資活動		
一年內到期之長期銀行借款	<u>\$ 66,540</u>	<u>\$ 32,040</u>
存貨重分類至固定資產	<u>\$ 11,712</u>	<u>\$ 7,121</u>
固定資產重分類至存貨	<u>\$ 16,809</u>	<u>\$ -</u>
固定資產重分類至遞延費用	<u>\$ 527</u>	<u>\$ -</u>
同時影響現金及非現金項目之投資活動		
固定資產增加	\$ 559,614	\$ 700,752
應付設備款減少(增加)	(44,366)	<u>3,127</u>
購買固定資產支付現金數	<u>\$ 515,248</u>	<u>\$ 703,879</u>

後附之附註係本合併財務報表之一部分。

董事長：陳慶棋



經理人：周樑昌



會計主管：周碧卿



今國光學工業股份有限公司及子公司

合併財務報表附註

民國一〇一及一〇〇年度

(金額除另予註明者外，為新台幣及外幣仟元)

一、公司沿革及營業

本公司係於六十九年六月奉准設立，主要營業項目為各種相機濾光鏡、相機透鏡及特殊相機製作設計買賣等內外銷業務，國內外廠商產品報價、經銷業務及進出口貿易業務等。

本公司股票於九十一年十二月經財政部證券暨期貨管理委員會（現為金融監督管理委員會證券期貨局，以下簡稱證期局）核准於財團法人中華民國證券櫃檯買賣中心（櫃買中心）掛牌買賣，後於九十三年十一月經證期局核准於台灣證券交易所掛牌買賣。

本公司對於集團間之經營係以本公司為銷售及研發中心，佛山華國光學器材有限公司（佛山華國公司）及今華光學（蘇州）有限公司（今華公司）為生產據點。對於訂單之掌握、市場開發、技術研發、銷售政策及採購策略，本公司為運籌決策機制，由本公司就產銷關係、客戶需要、品質要求、技術能力及產能狀況等因素落實區域分工，以降低經營風險、發展企業永續經營利基。

本公司及子公司截至一〇一及一〇〇年底之員工人數分別為6,024及7,615人。

有關列入合併財務報表之子公司主要業務及持股（權）情形如下：

投資 公司名稱	子公司名稱	業務性質	持股（權）%	
			一〇一 年	一〇〇 年底
本公司	正國光學香港有限公司 （正國公司）	光學鏡片之進出口貿易	100	100
	今偉光學工業股份有限 公司（今偉公司）	光學鏡片之進出口貿易	100	100
	互商光學工業股份有限 公司（互商公司）	光學鏡片之進出口貿易	100	100

(接次頁)

(承前頁)

投資 公司名稱	子 公 司 名 稱	業 務 性 質	持 股 (權) %	
			一 〇 一 一 〇 〇 年 底 年 底	一 〇 一 一 〇 〇 年 底 年 底
本公司	今晶光學科技股份有限 公司 (今晶公司)	光學鏡片之進出口貿易	40	40
	今基投資股份有限 公司 (今基公司)	專業投資	100	100
正國公司	佛山華國公司	光學鏡片之製造買賣	100	100
今晶公司	今華公司	光學鏡頭之製造買賣	100	100
今基公司	今晶公司	光學鏡片之進出口貿易	15	15

本公司透過今基公司間接取得今晶公司 15% 股權，致使本公司直接及間接持有今晶公司 55% 股權，對今晶公司仍具控制力。

未列入合併財務報表之子公司如下：

投資公司名稱	子 公 司 名 稱	業 務 性 質	持 股 (權) %	
			一 〇 一 一 〇 〇 年 底 年 底	一 〇 一 一 〇 〇 年 底 年 底
本公司	新加坡華國光學器材有 限公司 (新加坡華國 公司)	光學鏡片之進出口貿易	80	80

新加坡華國公司因總資產及營業收入佔本公司各該項金額均不重大，故未併入合併財務報表。

二、重要會計政策之彙總說明

本合併財務報表係依照證券發行人財務報告編製準則及一般公認會計原則編製。重要會計政策之彙總說明如下：

(一) 合併財務報表編製準則

本公司及子公司直接或間接持有被投資公司有表決權股份 50% 以上，可直接或間接控制被投資公司之人事、財務、業務經營或推定有控制能力者，均編入合併財務報表。符合編入合併財務報表之被投資公司如附註一所示。

編製合併財務報表時，母子公司間重要之交易事項及其餘額均已銷除。

編入合併財務報表之國外子公司財務報表係依下列方式換算為新台幣金額：資產及負債科目—按資產負債表日之匯率換算，股本—按歷史匯率換算，年初未分配盈餘—以年初換算餘額結轉，損益科目—按加權平均匯率換算；外幣財務報表換算所產生之兌換差額作為累積換算調整數並列於股東權益項下。

(二) 外幣交易及外幣財務報表之換算

非衍生性商品之外幣交易所產生之各項外幣資產、負債、收入或費用，按交易日之即期匯率折算新台幣金額入帳。外幣資產及負債實際收付結清時所產生之兌換差額，作為當年度損益。

資產負債表日之外幣貨幣性資產或負債，按該日即期匯率予以調整，兌換差額列為當年度損益。

外幣長期股權投資按權益法計價者，以被投資公司之外幣財務報表換算後所得之股東權益為依據，兌換差額列入累積換算調整數，作為股東權益之調整項目。

(三) 會計估計

依照前述準則及原則編製合併財務報表時，對於備抵呆帳、存貨跌價損失、固定資產折舊、土地使用權及遞延費用攤銷、資產減損損失、所得稅、退休金暨員工分紅及董監酬勞費用等之提列，必須使用合理之估計金額，因估計涉及判斷，實際結果可能有所差異。

(四) 資產與負債區分流動與非流動之標準

流動資產包括現金及約當現金，以及主要為交易目的而持有之資產或預期於資產負債表日後一年內變現之資產；固定資產、無形資產及其他不屬於流動資產者為非流動資產。流動負債包括主要為交易目的而發生之負債，以及須於資產負債表日後一年內清償之負債；負債不屬於流動負債者為非流動負債。

(五) 約當現金

約當現金係自投資日起三個月內到期之附買回債券，其帳面價值近似公平價值。

(六) 備供出售金融資產

備供出售金融資產於原始認列時，以公平價值衡量，並加計取得之交易成本；後續評價以公平價值衡量，且其價值變動列為股東權益調整項目，累積之利益或損失於金融資產除列時，列入當年度損益。依交易慣例購買或出售金融資產時，採用交易日會計處理。

公平價值之基礎：上市櫃證券係資產負債表日之收盤價。

現金股利於除息日認列收益，但依據投資前淨利宣告之部分，係自投資成本減除。股票股利不列為投資收益，僅註記股數增加，並按增加後之總股數重新計算每股成本。

若有減損之客觀證據，則認列減損損失。若後續期間減損金額減少，備供出售權益商品之減損減少金額認列為股東權益調整項目。

(七) 以成本衡量之金融資產

無法可靠衡量公平價值之權益商品投資，係未上市櫃股票，以原始認列之成本衡量。股利之會計處理，與備供出售金融資產相同。若有減損之客觀證據，則認列減損損失，此減損金額不予迴轉。

(八) 應收帳款之減損評估

本公司及子公司對於應收帳款係於每一資產負債表日評估其減損跡象，當有客觀證據顯示，因應收帳款原始認列後發生之單一或多項事件，致使應收帳款之估計未來現金流量受影響者，該應收帳款則視為已減損。客觀之減損證據可能包含：

1. 債務人發生顯著財務困難；或
2. 應收帳款發生逾期之情形；或
3. 債務人很有可能倒閉或進行其他財務重整。

針對某些應收款項經個別評估未有減損後，另再以組合基礎來評估減損。應收帳款組合之客觀減損證據可能包含過去收款經驗、該組合之延遲付款增加情況，以及與應收帳款違約有關之可觀察全國性或區域性經濟情勢變化。

認列之減損損失係為該資產之帳面金額與預期未來現金流量以該應收帳款原始有效利率折現值間之差額。應收帳款之帳面金額係藉由備抵評價科目調降。當應收款項視為無法回收時，係沖銷備抵

評價科目；原先已沖銷而後續回收之款項則貸記備抵評價科目；備抵評價科目帳面金額之變動認列為呆帳損失。

(九) 資產減損

倘資產（主要為採權益法之長期股權投資、固定資產、土地使用權及遞延費用）以其相關可回收金額衡量帳面價值有重大減損時，就其減損部分認列損失。嗣後若資產可回收金額增加時，將減損損失之迴轉認列為利益，惟資產於減損損失迴轉後之帳面價值，不得超過該項資產在未認列減損損失之情況下，減除應提列折舊或攤銷後之帳面價值。

進行減損測試時，商譽係分攤到本公司預計能享受合併綜效之各相關現金產生單位。商譽所屬現金產生單位除有跡象顯示可能減損外，每年應藉由各單位帳面價值（包含商譽）與其可回收金額之比較，進行各單位之減損測試。各單位之可回收金額若低於其帳面價值，減損損失先就已分攤至該現金產生單位之商譽，減少其帳面價值。次就其餘減損損失再依現金產生單位中各資產帳面價值等比例分攤至各資產。已認列之商譽減損損失不得迴轉。

(十) 存 貨

存貨包括原料、在製品、製成品及商品。係以成本與淨變現價值孰低計價，比較成本與淨變現價值時除同類別存貨外係以個別項目為基礎。淨變現價值係指在正常情況下之估計售價減除至完工尚需投入之成本及銷售費用後之餘額。存貨成本之計算採用加權平均法。

(十一) 採權益法之長期股權投資

對被投資公司持有表決權股份達百分之二十以上或具有重大影響力者，採用權益法評價。

取得股權時，將投資成本予以分析處理，投資成本超過可辨認淨資產公平價值部分列為商譽，商譽不予攤銷。

與採權益法之被投資公司間順流交易所產生之未實現利益，按持股比例予以消除；惟如對被投資公司具有控制能力者，則全數予以消除。逆流交易所產生之未實現利益，則按持有被投資公司之約

當持股比例予以消除。側流交易所產生之未實現利益，按對產生損益被投資公司之約當持股比例予以消除。遞延之未實現利益如屬折舊性資產，依其效益年限分年認列；其餘交易所產生者，俟實現時始予認列。

被投資公司發行新股時，若未按持股比例認購，致使投資比例發生變動，並因而使投資之股權淨值發生增減時，其增減數調整資本公積及長期股權投資；前項調整如應借記資本公積，而長期股權投資所產生之資本公積餘額不足時，其差額借記未分配盈餘。被投資公司之轉投資公司發行新股時，若未按持股比例認購，致使投資比例發生變動，並因而認列長期股權投資持股比例變動影響數，則按持股比例認列，調整長期股權投資產生之資本公積；前項調整如應借記資本公積，而長期股權投資所產生之資本公積餘額不足時，其差額借記未分配盈餘。

股票出售成本係按加權平均法計算。

(十二) 固定資產

固定資產以成本減累計折舊計價。固定資產購建期間為該項資產所支出款項而負擔之利息，予以資本化列為固定資產之成本。重大之更新及改良作為資本支出，修理及維護支出則作為當年度費用。

折舊採用直線法依下列耐用年限計提：房屋及建築，五至五十年；機器設備，二至十五年；模具設備，五年；運輸設備，三至十年；生財器具，三至十年；其他設備，三至十五年。耐用年限屆滿仍繼續使用之固定資產，則就其殘值按重行估計可使用年數繼續提列折舊。

固定資產出售或報廢時，其相關成本及累計折舊均自帳上減除，因而產生之損益列為當年度營業外利益或損失。

(十三) 土地使用權

以實際發生成本為入帳基礎，採直線法依使用年限五十年平均攤提。

(十四) 遞延費用

係資訊系統軟體及研磨治工具等支出，以實際發生成本為入帳基礎；採直線法依其估計經濟效益年數一至八年平均攤提。

(十五) 退休金

屬確定給付退休辦法之退休金係按精算結果認列；屬確定提撥退休辦法之退休金，係於員工提供服務之期間，將應提撥之退休金數額認列為當年度費用。

(十六) 所得稅

所得稅作跨期間分攤，即將可減除暫時性差異及未使用投資抵減之所得稅影響數認列為遞延所得稅資產，並評估其可實現性，認列備抵評價金額；而應課稅暫時性差異之所得稅影響數，則認列為遞延所得稅負債。遞延所得稅資產或負債依其相關資產或負債之分類劃分為流動或非流動項目；無相關之資產或負債者，依預期迴轉期間劃分為流動或非流動項目。

投資國外子公司之長期股權投資帳面價值與課稅基礎之暫時性差異，如本公司可控制暫時性差異迴轉之時間，且於可預見之未來不會迴轉，其實質上係長久存在者，則不予以認列相關遞延所得稅負債或資產。

購置機器設備及研究發展等支出所產生之所得稅抵減，採用當期認列法處理。

以前年度應付所得稅之調整，列入當年度所得稅。

依所得稅法規定計算之未分配盈餘加徵百分之十所得稅列為股東會決議年度之所得稅費用。

(十七) 收入之認列

係於貨物之所有權及顯著風險移轉予客戶時認列銷貨收入，因其獲利過程大部分已完成，且已實現或可實現。去料加工時，加工產品之所有權及顯著風險並未移轉，是以去料時不作銷貨處理。

銷貨收入係按與買方所協議交易對價（考量商業折扣及數量折扣後）之公平價值衡量；惟銷貨收入之對價為一年期以內之應收款時，其公平價值與到期值差異不大且交易量頻繁，則不按設算利率計算公平價值。

三、會計變動之理由及其影響

本公司及子公司自一〇〇年起採用新修訂之財務會計準則公報第三十四號「金融商品之會計處理準則」。主要之修訂係將原始產生之放款及應收款納入公報適用範圍。此項會計變動，對一〇〇年度合併財務報表並無重大影響。

四、現金及約當現金

	<u>一〇一</u> 年 底	<u>一〇〇</u> 年 底
現 金		
庫存現金	\$ 344	\$ 590
銀行支票及活期存款	945,764	637,560
銀行定期存款	524,641	356,380
約當現金		
附買回債券	-	92,699
	<u>1,470,749</u>	<u>1,087,229</u>
減：質押定期存款	-	(137,951)
	<u>\$ 1,470,749</u>	<u>\$ 949,278</u>

五、備供出售金融資產－流動

係投資國內上市櫃公司股票。

六、應收帳款－非關係人

	<u>一〇一</u> 年 底	<u>一〇〇</u> 年 底
應收帳款	\$ 967,561	\$ 1,280,764
減：備抵呆帳	(1,279)	(1,279)
	<u>\$ 966,282</u>	<u>\$ 1,279,485</u>

備抵呆帳（含關係人）之變動情形如下：

	<u>一〇一</u> 年 度	<u>一〇〇</u> 年 度
年初餘額	\$ 1,764	\$ 1,726
累積換算調整數	(19)	38
年底餘額	<u>\$ 1,745</u>	<u>\$ 1,764</u>

七、存 貨

	<u>一〇一</u> 年 底	<u>一〇〇</u> 年 底
在 製 品	\$ 352,642	\$ 389,855
原 料	221,531	313,191
製 成 品	221,253	224,591
商 品	7,480	12,490
在途存貨	11,299	-
	<u>\$ 814,205</u>	<u>\$ 940,127</u>

一〇一及一〇〇年底之備抵存貨跌價損失分別為 52,089 仟元及 52,551 仟元。

一〇一及一〇〇年度與存貨相關之營業成本分別為 5,872,709 仟元及 5,299,306 仟元；一〇一年度之營業成本包括存貨跌價損失 2,956 仟元，一〇〇年度之營業成本包括存貨淨變現價值回升利益 2,217 仟元，存貨淨變現價值回升係因存貨於特定市場之銷售價格上揚所致。

八、其他金融資產－流動

	<u>一〇一</u> 年 底	<u>一〇〇</u> 年 底
基金受益憑證	\$ -	\$ -

本公司購買香港 Descartes Investment Management Ltd. 發行之 Descartes Athena Fund 旗下之 Event-driven Fund 107,874 仟元。因該基金於九十八年度進行清算而無法預估可收回金額，故全數認列減損損失；截至一〇一年底該基金尚未清算完結。

九、採權益法之長期股權投資

被 投 資 公 司 名 稱	<u>一〇一</u> 年 底		<u>一〇〇</u> 年 底	
	金 額	股 權 %	金 額	股 權 %
<u>非上市櫃公司</u>				
新加坡華國公司	\$ 12,836	80	\$ 12,154	80

上述採權益法之長期股權投資及其投資損益，係按被投資公司同期間經會計師查核之財務報表計算。

十、以成本衡量之金融資產－非流動

被 投 資 公 司 名 稱	<u>一〇一</u> 年 底	<u>一〇〇</u> 年 底
	金 額	金 額
<u>國內非上市櫃普通股</u>		
弘新精密股份有限公司 (弘新公司)	\$ 18,000	\$ 18,000
新虹科技股份有限公司 (新虹公司)	-	-
	<u>\$ 18,000</u>	<u>\$ 18,000</u>

新虹公司因經營狀況不如預期，本公司於九十三年度將對其之投資 5,000 仟元全數認列為永久性跌價損失。

本公司所持有之上述股票投資，因無活絡市場公開報價且其公平價值無法可靠衡量，故以成本衡量。

十一、固定資產

一〇一年度	年初餘額	增	加	減	少	重	分	類	累	積	換	算	年	底	餘	額
									調	整	數					
成 本																
土 地	\$ 35,696	\$ -	\$ -	\$ -	\$ -	\$ -	\$ -	\$ -	\$ -	\$ -	\$ -	\$ -	\$ 35,696			
房屋及建築	835,261	-	1,072	-	(24,610)								809,579			
機器設備	4,197,568	229,348	721,595	65,614	(111,960)								3,658,975			
模具設備	41,714	-	-	11,711	(96)								53,329			
運輸設備	12,749	442	5,749	-	(274)								7,168			
生財器具	139,845	2,970	10,253	-	(4,970)								127,592			
其他設備	286,371	27,349	37,587	2,233	(4,975)								273,391			
未完工程及 預付設備款	23,315	299,505	-	(85,182)	(99)								237,539			
	<u>5,572,519</u>	<u>\$ 559,614</u>	<u>\$ 776,256</u>	<u>(\$ 5,624)</u>	<u>(\$ 146,984)</u>								<u>5,203,269</u>			
累計折舊																
房屋及建築	134,811	\$ 21,022	\$ 1,072	\$ -	(\$ 3,498)								151,263			
機器設備	2,381,309	328,527	681,776	-	(63,220)								1,964,840			
模具設備	29,817	11,866	-	-	(68)								41,615			
運輸設備	7,333	725	5,567	-	(84)								2,407			
生財器具	113,569	5,111	10,042	-	(4,046)								104,592			
其他設備	152,800	29,949	36,309	-	(2,262)								144,178			
	<u>2,819,639</u>	<u>\$ 397,200</u>	<u>\$ 734,766</u>	<u>\$ -</u>	<u>(\$ 73,178)</u>								<u>2,408,895</u>			
	<u>\$ 2,752,880</u>												<u>\$ 2,794,374</u>			
一〇〇年度																
成 本																
土 地	\$ 35,696	\$ -	\$ -	\$ -	\$ -	\$ -	\$ -	\$ -	\$ -	\$ -	\$ -	\$ -	\$ 35,696			
房屋及建築	779,919	8,914	4,812	-	51,240								835,261			
機器設備	3,415,291	550,170	104,803	108,290	228,620								4,197,568			
模具設備	34,387	6	-	7,121	200								41,714			
運輸設備	11,800	406	19	-	562								12,749			
生財器具	123,726	9,393	3,457	41	10,142								139,845			
其他設備	252,020	23,968	15	-	10,398								286,371			
未完工程及 預付設備款	23,557	107,895	-	(108,331)	194								23,315			
	<u>4,676,396</u>	<u>\$ 700,752</u>	<u>\$ 113,106</u>	<u>\$ 7,121</u>	<u>\$ 301,356</u>								<u>5,572,519</u>			
累計折舊																
房屋及建築	109,021	\$ 20,350	\$ 1,033	\$ -	\$ 6,473								134,811			
機器設備	2,031,592	308,662	85,652	-	126,707								2,381,309			
模具設備	17,814	11,888	-	-	115								29,817			
運輸設備	6,360	839	13	-	147								7,333			
生財器具	103,232	5,208	3,140	-	8,269								113,569			
其他設備	121,559	27,192	11	-	4,060								152,800			
	<u>2,389,578</u>	<u>\$ 374,139</u>	<u>\$ 89,849</u>	<u>\$ -</u>	<u>\$ 145,771</u>								<u>2,819,639</u>			
	<u>\$ 2,286,818</u>												<u>\$ 2,752,880</u>			

十二、土地使用權

	一〇一年度	一〇〇年度
年初餘額	\$ 36,967	\$ 38,976
減 少	-	(4,161)
攤 銷	(887)	(946)
匯率影響數	(1,408)	3,098
年底餘額	<u>\$ 34,672</u>	<u>\$ 36,967</u>

今華公司一〇〇年度因部分面積土地遭地方主管機關收回，該收回土地使用權之帳面價值為 4,161 仟元（人民幣 915 仟元），取得之補償款為 27,022 仟元（人民幣 5,940 仟元），產生處分利益 22,861 仟元。

十三、短期銀行借款

	<u>一〇一</u> 年 底	<u>一〇〇</u> 年 底
信用借款一年利率一〇一年為 為 1%-2.01%，一〇〇年為 1.2357%-2.56%；借款餘額一 〇一年包括日幣 596,438 仟元 及美金 17,950 仟元，一〇〇年 包括日幣 596,438 仟元及美金 16,450 仟元	<u>\$ 722,142</u>	<u>\$ 730,958</u>

十四、長期銀行借款

	<u>一〇一</u> 年 底	<u>一〇〇</u> 年 底
抵押借款		
借款期間五年，於一〇五年 八月到期；自一〇〇年十 一月起，每季一期分二十 期平均攤還；年利率為 1.95%	\$ 36,000	\$ 45,600
借款期間四年，於一〇四年 九月到期；自一〇〇年九 月起，每季一期分十七期 平均攤還；年利率為 1.95%	29,150	39,750
借款期間四年，於一〇四年 九月到期；自一〇〇年六 月起，每季一期分十八期 平均攤還；年利率為 1.95%	25,025	34,125
借款期間五年，於一〇四年 九月到期；自九十九年九 月起，每季一期分二十期 平均攤還；年利率為 1.95%	7,535	10,275

（接次頁）

(承前頁)

	<u>一〇一</u> 年 底	<u>一〇〇</u> 年 底
抵押借款		
借款期間三年，於一〇四年八月到期；自一〇二年十一月起，每季一期分八期平均攤還；年利率為 2%	\$ 100,000	\$ -
借款期間四年，於一〇五年八月到期；自一〇一年五月起，每季一期分十八期平均攤還；年利率為 1.95%	<u>82,500</u>	<u>-</u>
	280,210	129,750
減：一年內到期部分	(<u>66,540</u>)	(<u>32,040</u>)
一年後到期部分	<u>\$ 213,670</u>	<u>\$ 97,710</u>

十五、員工退休金

本公司員工若適用「勞工退休金條例」之退休金制度，係屬確定提撥退休辦法，依員工每月薪資 6% 提撥退休金至勞工保險局之個人專戶。一〇一及一〇〇年度認列之退休金成本分別為 13,027 仟元及 11,953 仟元。

本公司員工若適用「勞動基準法」之退休金制度，係屬確定給付退休辦法。員工退休金之支付，係根據服務年資及核准退休日前六個月平均工資計算。本公司按員工每月薪資總額 2.01% 提撥員工退休基金，交由勞工退休準備金監督委員會以該會名義存入台灣銀行之專戶。本公司另自九十五年一月訂定委任經理人退休辦法，並提撥委任經理人退休基金，基金專戶存於兆豐國際商業銀行。

屬確定給付退休辦法之退休金相關資訊揭露如下：

(一) 淨退休金成本組成項目

	<u>一〇一</u> 年 度	<u>一〇〇</u> 年 度
服務成本	\$ 551	\$ 593
利息成本	986	878
退休基金資產之預期報酬	(<u>446</u>)	(<u>332</u>)
攤銷數	<u>2,387</u>	<u>2,040</u>
	<u>\$ 3,478</u>	<u>\$ 3,179</u>

(二) 退休基金提撥狀況與帳載應計退休金負債之調節

	一〇一一年底	一〇〇年底
給付義務		
既得給付義務	\$ 34,869	\$ 33,315
非既得給付義務	<u>9,138</u>	<u>7,970</u>
累積給付義務	44,007	41,285
未來薪資增加之影響數	<u>8,656</u>	<u>8,049</u>
預計給付義務	52,663	49,334
退休基金資產公平價值	(<u>24,753</u>)	(<u>18,836</u>)
提撥狀況	27,910	30,498
未認列過渡性淨給付義務	(4,988)	(5,966)
未認列前期服務成本	(2,628)	(3,023)
未認列退休金損失	(19,145)	(17,096)
補列之應計退休金負債	<u>18,104</u>	<u>18,037</u>
應計退休金負債	<u>\$ 19,253</u>	<u>\$ 22,450</u>
既得給付	<u>\$ 40,687</u>	<u>\$ 39,482</u>

(三) 精算假設

	一〇一一年底	一〇〇年底
折現率	1.875%	2%
未來薪資水準增加率	2.5%	2.25%
退休基金資產預期投資報酬率	1.875%	2%

	一〇一一年度	一〇〇年度
(四) 提撥至退休基金金額	<u>\$ 6,741</u>	<u>\$ 5,997</u>
(五) 由退休基金支付金額	<u>\$ 1,013</u>	<u>\$ 1,266</u>

正國公司、今偉公司、互商公司、今晶公司及今基金公司無員工，故無退休辦法及制度。

佛山華國公司依中國大陸法令規定，一〇一及一〇〇年度基本養老保險費繳費比例分別為員工繳費工資之19%及18%；其中員工均按本人繳費工資之8%繳納，企業分別按員工個人繳費工資之11%及10%繳納。一〇一及一〇〇年度提撥之淨退休金成本分別為44,455仟元及37,477仟元。

今華公司依中國大陸當地法令規定，並按蘇州工業園區管理標準，一〇一及一〇〇年度基本養老保險費繳費比例均為員工繳費工資之23%；其中員工均按本人繳費工資之8%繳納，企業均按員工個人繳

費工資之 15%繳納。一〇一及一〇〇年度提撥之淨退休金成本分別為 4,383 仟元及 3,960 仟元。

十六、股東權益

資本公積中屬超過票面金額發行股票所得之溢額（包括以超過面額發行普通股、因合併而發行股票之股本溢價及庫藏股票交易等）及受領贈與之部分得用以彌補虧損，亦得於公司無虧損時，用以發放現金股利或撥充股本，惟撥充股本時每年以實收股本之一定比率為限。因長期股權投資產生之資本公積，不得作為任何用途。

依本公司章程規定，本公司每年決算後所得純益，除依法扣繳所得稅外應先彌補以往年度虧損，次提撥 10%為法定盈餘公積，其餘額再依證券交易法提列特別盈餘公積後，為可分配盈餘；可分配盈餘得就餘額部分，按下列比例分派之：

1. 提撥不低於（含）10%作為員工紅利。
2. 提撥不高於（含）2.5%作為董監事酬勞。
3. 股東紅利由董事會擬具分配議案，提請股東會決議。

本公司處於產業生命週期之成長期，為配合整體環境及產業成長特性，並達成公司永續經營、追求股東長期利益、穩定經營績效等目標，本公司股利政策將考量公司所處環境及成長階段，因應未來資金需求及長期財務規劃，並滿足股東對現金流入之需求，就可分配盈餘提撥不低於 40%分派股東股利，其中現金股利不得低於股利總額之 10%。

一〇一及一〇〇年度估列應付員工紅利分別為 37,559 仟元及 36,312 仟元，應付董監酬勞分別為 9,390 仟元及 9,078 仟元，係分別按純益（已扣除員工分紅及董監酬勞之金額）之 10%及 2.5%計算。年度終了後，董事會決議之發放金額有重大變動時，該變動調整原提列年度費用，於股東會決議日時，若金額仍有變動，則依會計估計變動處理，於股東會決議年度調整入帳。如股東會決議採股票發放員工紅利，股票紅利股數按決議分紅之金額除以股票公平價值決定，股票公平價值係指股東會決議日前一日的收盤價（考量除權除息之影響後）。

本公司分配盈餘時，必須依法令規定就股東權益減項（包括未實現重估增值、金融商品未實現損失、未認列為退休金成本之淨損失及累積換算調整數，惟庫藏股票除外）餘額提列特別盈餘公積。嗣後股東權益減項金額如有減少，可就減少金額自特別盈餘公積轉回未分配盈餘。

法定盈餘公積應提撥至其餘額達公司實收股本總額時為止。法定盈餘公積得用以彌補虧損。公司無虧損時，法定盈餘公積超過實收股本總額 25% 之部分除得撥充股本外，尚得以現金分配。

分配未分配盈餘時，除屬非中華民國境內居住者之股東外，其餘股東可獲配按股利分配日之稅額扣抵比率計算之股東可扣抵稅額。

本公司股東常會分別於一〇一及一〇〇年六月決議通過一〇〇及九十九年度盈餘分配案如下：

	盈 餘 分 配 案		每 股 股 利 (元)	
	一〇〇年度	九十九年度	一〇〇年度	九十九年度
法定盈餘公積	\$ 38,053	\$ 34,478		
特別盈餘公積	(20,645)	20,645		
現金股利	<u>195,091</u>	<u>162,576</u>	\$ 1.2	\$ 1
	<u>\$ 212,499</u>	<u>\$ 217,699</u>		

本公司分別於一〇一及一〇〇年六月之股東常會決議以現金配發一〇〇及九十九年度員工紅利及董監酬勞如下：

	一 〇 〇 年 度		九 十 九 年 度	
	員 工 紅 利	董 監 酬 勞	員 工 紅 利	董 監 酬 勞
股東會決議配發金額	\$ 36,312	\$ 9,078	\$ 31,030	\$ 7,241
年度財務報表認列金額	<u>36,312</u>	<u>9,078</u>	<u>31,030</u>	<u>7,758</u>
	<u>\$ -</u>	<u>\$ -</u>	<u>\$ -</u>	<u>\$ 517</u>

一〇〇年度股東會決議配發之董監酬勞與九十九年度財務報表認列之董監酬勞之差異主要係因估計變動，已調整為一〇〇年度之損益。

本公司一〇二年三月二十八日董事會擬議一〇一年度盈餘分配案及每股股利如下：

	<u>盈餘分配案</u>	<u>每股股利(元)</u>
法定盈餘公積	\$ 41,732	
現金股利	260,121	\$ 1.6

有關一〇一年度之盈餘分配案、員工分紅及董監酬勞尚待預計於一〇二年六月十九日召開之股東會決議。

有關本公司董事會通過擬議及股東會決議之員工紅利及董監酬勞資訊，請至台灣證券交易所「公開資訊觀測站」查詢。

十七、所得稅

(一) 所得稅費用

	<u>一〇一年度</u>	<u>一〇〇年度</u>
稅前淨利按法定稅率計算之		
所得稅費用	\$ 109,551	\$ 93,886
調節項目之所得稅影響數		
永久性差異	(48,535)	(27,373)
暫時性差異	(7,033)	7,053
當年度抵用之投資抵減	-	(7,445)
未分配盈餘加徵 10%	<u>16,803</u>	<u>12,708</u>
當年度所得稅	70,786	78,829
遞延所得稅		
暫時性差異	7,033	(7,053)
投資抵減	-	7,615
以前年度所得稅調整	<u>24,541</u>	<u>(3,390)</u>
所得稅費用	<u>\$ 102,360</u>	<u>\$ 76,001</u>

(二) 遞延所得稅資產(負債)

	<u>一〇一年底</u>	<u>一〇〇年底</u>
流 動		
未實現兌換損失	\$ 3,108	\$ 8,312
聯屬公司間未實現利益	1,444	1,423
備抵存貨損失	397	456
未實現銷貨成本	<u>215</u>	<u>91</u>
	<u>\$ 5,164</u>	<u>\$ 10,282</u>
非流動		
聯屬公司間未實現利益	\$ 657	\$ 2,002
退休金費用財稅差異	<u>(452)</u>	<u>118</u>
	<u>\$ 205</u>	<u>\$ 2,120</u>

(三) 本公司截至九十九年度止之營利事業所得稅申報案件，業經稅捐稽徵機關核定。

(四) 兩稅合一相關資訊

本公司無八十六年度以前之未分配盈餘。

一〇一及一〇〇年底股東可扣抵稅額帳戶餘額分別為 183,037 仟元及 142,523 仟元。

一〇一及一〇〇年度盈餘分配適用之稅額扣抵比率分別為 17.68% (預計) 及 20.54%。

依所得稅法規定，本公司分配屬於八十七年度 (含) 以後之盈餘時，本國股東可按股利分配日之稅額扣抵比率計算可獲配之股東可扣抵稅額。由於實際分配予股東之可扣抵稅額，應以股利分配日之股東可扣抵稅額帳戶餘額為準，因此本公司預計一〇一年度盈餘分配之稅額扣抵比率可能與將來實際分配予股東時所適用之稅額扣抵比率有所差異。

(五) 國外子公司

正國公司依香港所得稅法規定之境外所得免稅；一〇一及一〇〇年度依所得稅率 16.5% 計算之所得稅費用分別為 2,245 仟元及 427 仟元。

互商公司、今偉公司及今晶公司依薩摩亞群島法令規定，於當地註冊之公司其境外之所得免稅。

佛山華國公司依中華人民共和國企業所得稅法 (新企業所得稅法) 規定，一〇一及一〇〇年度按 25% 之稅率徵收企業所得稅。

今華公司依中國外商投資企業和外國企業所得稅法規定，自獲利之第一年起適用兩免三減半之所得稅優惠，經營年度若發生虧損，亦得扣抵以後五年之所得；今華公司截至一〇一年度仍為累積虧損，故無所得稅賦。

中國新企業所得稅法於九十六年三月公布，並自九十七年起施行。依據新企業所得稅法規定，內外資企業均適用 25% 所得稅率。原享受低稅率優惠政策之企業，在新稅法實施後五年內逐步過渡到法定稅率。原享受兩免三減半等定期減免稅優惠之企業，新稅法實

施後繼續按原規定之優惠辦法及年限享受至期滿為止；未獲利而尚未享受稅收優惠者，優惠期限自九十七年度起算五年內到期。

十八、用人、折舊及攤銷費用

性 質 別	一 〇 一 年 度			一 〇 〇 年 度		
	屬於營業 成本者	屬於營業 費用者	合 計	屬於營業 成本者	屬於營業 費用者	合 計
用人費用						
薪資費用	\$1,287,943	\$ 183,831	\$1,471,774	\$1,273,435	\$ 170,870	\$1,444,305
退 休 金	55,777	9,566	65,343	49,251	7,318	56,569
員工保險費	60,676	8,019	68,695	60,889	8,803	69,692
其他用人費用	90,501	7,392	97,893	94,960	7,696	102,656
折舊費用	370,437	26,763	397,200	348,161	25,978	374,139
攤銷費用	12,371	37,501	49,872	7,768	36,096	43,864

十九、合併每股盈餘

	純 益 (分 子)		股 數 (分 母)	合併每股盈餘 (元)	
	稅 前	稅 後		稅 前	稅 後
一〇一年度					
基本每股盈餘					
屬於普通股股東之 純益	\$489,538	\$417,320	162,575,681	<u>\$ 3.01</u>	<u>\$ 2.57</u>
具稀釋作用潛在普 通股之影響					
員工分紅	-	-	<u>1,571,168</u>		
稀釋每股盈餘					
屬於普通股股東之 純益加潛在普通 股之影響	<u>\$489,538</u>	<u>\$417,320</u>	<u>164,146,849</u>	<u>\$ 2.98</u>	<u>\$ 2.54</u>
一〇〇年度					
基本每股盈餘					
屬於普通股股東之 純益	\$440,899	\$380,533	162,575,681	<u>\$ 2.71</u>	<u>\$ 2.34</u>
具稀釋作用潛在普 通股之影響					
員工分紅	-	-	<u>1,458,831</u>		
稀釋每股盈餘					
屬於普通股股東之 純益加潛在普通 股之影響	<u>\$440,899</u>	<u>\$380,533</u>	<u>164,034,512</u>	<u>\$ 2.69</u>	<u>\$ 2.32</u>

依（九六）基秘字第〇五二號函規定，若企業得選擇以股票或現金發放員工分紅，則計算稀釋每股盈餘時，應假設員工分紅將採發放股票方式，並於該潛在普通股具有稀釋作用時計入加權平均流通在外

股數，以計算稀釋每股盈餘。計算稀釋每股盈餘時，以該潛在普通股資產負債表日之收盤價，作為發行股數之判斷基礎。於次年度股東會決議員工分紅發放股數前計算稀釋每股盈餘時，亦繼續考量該等潛在普通股之稀釋作用。

計算合併每股盈餘時，係依本公司之純益為計算基礎。

二十、金融商品資訊之揭露

(一) 公平價值之資訊

非衍生性金融商品	一〇一 年 底		一〇〇 年 底	
	帳面價值	公平價值	帳面價值	公平價值
<u>資 產</u>				
備供出售金融資產—流動	\$ 45,041	\$ 45,041	\$ 56,003	\$ 56,003
其他金融資產—流動	-	-	-	-
以成本衡量之金融資產				
—非流動	18,000	-	18,000	-
<u>負 債</u>				
長期銀行借款				
(含一年內到期部分)	280,210	280,210	129,750	129,750

(二) 估計金融商品公平價值所使用之方法及假設

1. 短期金融商品以其在資產負債表上之帳面價值估計其公平價值，因為此類商品到期日甚近，其帳面價值應屬估計公平價值之合理基礎。此方法應用於現金及約當現金、應收款項、受限制資產—流動、存出保證金、短期銀行借款與應付款項。
2. 備供出售金融資產均具有活絡市場公開報價，故以此市場價格為公平價值。
3. 其他金融資產—流動及以成本衡量之金融資產係投資海外基金公司發行之基金及未上市櫃公司股票，其無活絡市場公開報價且實務上須以超過合理成本之金額方能取得可驗證公平價值，因此不列示其公平價值。
4. 長期銀行借款（含一年內到期）以其預期現金流量之折現值估計公平價值。折現率則以本公司所能獲得類似條件交易之長期銀行借款利率為準。本公司之長期銀行借款利率均屬浮動利率，帳面價值即為公平價值。

(三) 金融資產及金融負債之公平價值，除下列係以活絡市場之公開報價直接決定者外，其餘均以評價方法估計：

	公 開 報 價 決 定 之 金 額	
	一 〇 一 年 底	一 〇 〇 年 底
資 產		
備供出售金融資產－流動	\$ 45,041	\$ 56,003

(四) 具利率變動之現金流量風險

	一 〇 一 年 底	一 〇 〇 年 底
現金流量風險		
銀行存款（含質押定期存款）	\$ 1,258,715	\$ 854,220
約當現金	-	92,699
短期銀行借款	722,142	730,958
長期銀行借款（含一年內到期）	280,210	129,750

(五) 非以公平價值衡量且公平價值變動認列損益之金融商品之利息收入及利息費用總額

	一 〇 一 年 度	一 〇 〇 年 度
利息收入	\$ 6,436	\$ 4,387
利息費用	16,303	11,834

(六) 財務風險資訊

1. 市場風險

係市場匯率及利率變動之公平價值風險。本公司及子公司並未從事衍生性金融商品交易以規避利率變動或外幣淨資產或淨負債波動所產生之風險。

2. 信用風險

金融資產受到本公司及子公司之交易對方未履行合約義務之潛在影響。本公司及子公司信用風險係以資產負債表日公平價值為正數之合約為評估對象。本公司及子公司之交易對方均為信用良好之金融機構及公司組織，因此不預期有重大之信用風險。

3. 流動性風險

本公司及子公司之營運資金足以支應，故未有因無法籌措資金以履行合約義務之流動性風險。

備供出售金融資產－流動具活絡市場，故預期可輕易於市場上以接近公平價值之價格迅速出售；另以成本衡量之金融資產－非流動無活絡市場，故預期具有重大流動性風險。

4. 利率變動之現金流量風險

本公司及子公司之短期及長期銀行借款係屬浮動利率之債務，故市場利率變動，將使短期及長期銀行借款之有效利率隨之變動，而使未來現金流量產生波動。

二一、關係人交易

(一) 關係人名稱及其關係

關 係 人 名 稱	與 本 公 司 之 關 係
新加坡華國公司	本公司採權益法評價之被投資公司
今鼎光電股份有限公司 (今鼎公司)	本公司董事長為該公司董事長
東莞今皇光電科技有限公司 (今皇公司)	今鼎公司採權益法評價之被投資公司
聯一光學工業股份有限公司 (聯一公司)	本公司為該公司法人董事
無錫聯一肖特光學有限公司 (聯一肖特公司)	聯一公司採權益法評價之被投資公司
鑫銳光學(常熟)有限公司 (鑫銳公司)	本公司董事為該公司董事長
陳慶棋	本公司董事長

(二) 與關係人間之重大交易事項

	一〇一一年度	一〇〇一年度
	金額	金額
	%	%
1. 營業收入淨額		
鑫銳公司	\$ 32,100	\$ 8,960
新加坡華國公司	29,506	16,331
	<u>\$ 61,606</u>	<u>\$ 25,291</u>

本公司及子公司對關係人之銷貨價格及收款期間與一般客戶相當。

	一〇一一年度		一〇〇年度	
	金額	%	金額	%
2. 進貨				
鑫銳公司	\$ 159,143	6	\$ 811	-
聯一公司	99,499	4	110,080	5
聯一肖特公司	6,065	-	8,171	-
	<u>\$ 264,707</u>	<u>10</u>	<u>\$ 119,062</u>	<u>5</u>

本公司及子公司對關係人進貨價格及付款期間與一般廠商並無顯著不同。

本公司依證期局八十七年三月十八日台財證(六)第 00747 號函規定，銷除與關係人間重覆計算之進銷貨金額如下：

	一〇一一年度	一〇〇年度
	\$ 552	\$ 41,825
聯一公司		

	一〇一一年度		一〇〇年度	
	金額	%	金額	%
3. 製造費用—加工費				
鑫銳公司	<u>\$ 63,290</u>	<u>1</u>	<u>\$ 113,976</u>	<u>2</u>
	一〇一一年底		一〇〇年底	
	金額	%	金額	%
4. 應收帳款				
新加坡華國公司	\$ 16,258	100	\$ 13,653	100
今皇公司	466	3	485	4
	<u>16,724</u>	<u>103</u>	<u>14,138</u>	<u>104</u>
減：備抵呆帳	(<u>466</u>)	(<u>3</u>)	(<u>485</u>)	(<u>4</u>)
	<u>\$ 16,258</u>	<u>100</u>	<u>\$ 13,653</u>	<u>100</u>
5. 應付票據				
聯一公司	<u>\$ -</u>	<u>-</u>	<u>\$ 600</u>	<u>100</u>
6. 應付帳款				
聯一公司	\$ 18,895	46	\$ 41,459	98
聯一肖特公司	819	2	737	2
鑫銳公司	21,665	52	-	-
	<u>\$ 41,379</u>	<u>100</u>	<u>\$ 42,196</u>	<u>100</u>
7. 應付費用				
鑫銳公司	<u>\$ -</u>	<u>-</u>	<u>\$ 8,870</u>	<u>3</u>

8. 其他

今華公司與永豐商業銀行豐原分行及台北富邦銀行中港分行簽訂短期借款合同，截止一〇一及一〇〇年底止由本公司董事長陳慶棋先生背書保證金額均為美金1,400仟元。

(三) 董事、監察人及管理階層薪酬資訊

	一〇一一年度	一〇〇年度
薪資	\$ 21,035	\$ 13,189
紅利	10,174	8,006
	<u>\$ 31,209</u>	<u>\$ 21,195</u>

二二、質抵押之資產

下列資產已提供為本公司及子公司銀行借款之抵押及擔保品：

	一〇一一年底	一〇〇年底
固定資產淨額	\$ 421,563	\$ 459,130
土地使用權	30,339	32,358
受限制資產—流動	-	137,951
	<u>\$ 451,902</u>	<u>\$ 629,439</u>

二三、重大承諾及或有事項

截至一〇一一年底止，本公司為興建廠房及購置設備，已簽約未付款金額為47,100仟元。

二四、外幣金融資產及負債之匯率資訊

本公司及子公司具重大影響之外幣金融資產及負債資訊如下：

金融資產	一〇一一年底	一〇〇年底
	外幣匯率新台幣	外幣匯率新台幣
<u>貨幣性項目</u>		
美金	\$ 52,213 29.04	\$ 55,064 30.275
人民幣	52,830 4.66	41,430 4.807
日幣	271,540 0.3364	147,931 0.3906
<u>採權益法之長期股權投資</u>		
美金	442 29.04	401 30.275
<u>金融負債</u>		
<u>貨幣性項目</u>		
美金	23,259 29.04	28,930 30.275
人民幣	85,216 4.66	111,976 4.807
日幣	626,531 0.3364	634,509 0.3906

二五、附註揭露事項

(一) 重大交易事項及(二)轉投資事業相關資訊

1. 資金貸與他人：附表一。
2. 為他人背書保證：附表二。
3. 年底持有有價證券情形：附表三。
4. 累積買進或賣出同一有價證券之金額達新台幣一億元或實收資本額百分之二十以上：無。
5. 取得不動產之金額達新台幣一億元或實收資本額百分之二十以上：無。
6. 處分不動產之金額達新台幣一億元或實收資本額百分之二十以上：無。
7. 與關係人進、銷貨之金額達新台幣一億元或實收資本額百分之二十以上：附表四。
8. 應收關係人款項達新台幣一億元或實收資本額百分之二十以上：附表五。
9. 被投資公司相關資訊：附表六。
10. 從事衍生性商品交易：無。

(三) 大陸投資資訊

1. 大陸被投資公司名稱、主要營業項目、實收資本額、投資方式、資金匯出入、持股比例、投資損益、年底投資帳面價值、已匯回投資損益及赴大陸地區投資限額：附表七。
2. 與大陸被投資公司直接或間接經由第三地區所發生下列之重大交易事項，暨其價格、付款條件、未實現損益：
 - (1) 進貨金額及百分比與相關應付款項之年底餘額及百分比：附表八。
 - (2) 銷貨金額及百分比與相關應收款項之年底餘額及百分比：附表八。
 - (3) 財產交易金額及其所產生之損益數額：無。
 - (4) 票據背書保證或提供擔保品之年底餘額及其目的：無。

(5) 資金融通之最高餘額、年底餘額、利率區間及當年度利息總額：無。

(6) 其他對當年度損益或財務狀況有重大影響之交易事項，如勞務之提供或收受等：附表八。

二六、母公司與子公司及各子公司間之業務關係及重要交易往來情形及金額

參閱附表九。

二七、營運部門財務資訊

提供給主要營運決策者用以分配資源及評量部門績效之資訊，著重於每一交付或提供之產品或勞務之種類。依財務會計準則公報第四十一號「營運部門資訊之揭露」之規定，本公司及子公司所營事業係集中於相機濾光鏡、相機透鏡之製造、加工及銷售，應報導部門如下：

1. 亞洲營運部門－國內以外地區之製造及銷售。
2. 國內營運部門－對國內地區之製造及銷售。

(一) 部門收入及營運結果

本公司及子公司之收入與營運結果依應報導部門分析如下：

	部 門 收 入		部 門 損 益	
	一〇一年度	一〇〇年度	一〇一年度	一〇〇年度
亞 洲	\$ 3,547,747	\$ 3,119,686	\$ 405,014	\$ 298,775
國 內	3,227,516	2,946,309	424,611	474,835
其 他	40,350	82,242	9,963	(27,858)
繼續營業單位總額	<u>\$6,815,613</u>	<u>\$6,148,237</u>	839,588	745,752
利息收入			6,436	4,387
採權益法認列之投資利益			1,200	1,900
公司一般收入及利益			75,800	84,847
利息費用			(16,303)	(11,834)
兌換利益(損失)淨額			27,837	(3,698)
公司一般費用及損失			(16,298)	(14,202)
總部管理成本			(400,811)	(368,416)
稅前淨利(繼續營業單位)			<u>\$ 517,449</u>	<u>\$ 438,736</u>

以上報導之收入係與外部客戶交易所產生；一〇一及一〇〇年度並無任何部門間銷售。

部門利益係指各個部門所賺取之利潤，不包含利息收入、權益法認列之投資利益、處分資產損益、處分投資損益、兌換損益淨額、其他收入、利息費用、其他損失及所得稅費用。此衡量金額係提供予主要營運決策者，用以分配資源予部門及評量其績效。

(二) 部門資產及負債

本公司及子公司並未提供應報導部門資產資訊予營運決策者使用，故資產之衡量為零。

(三) 主要產品及勞務收入

本公司及子公司所營事業主要經營業務為各種相機濾光鏡、相機透鏡及特殊相機製作設計買賣等內外銷業務，均屬單一類別產品。

(四) 主要客戶資訊

客 戶 名 稱	一 〇 一 年 度		一 〇 〇 年 度	
	金 額	%	金 額	%
A 公司	\$ 2,582,393	38	\$ 2,079,708	34
B 公司	1,291,744	19	1,200,725	20
C 公司	881,216	13	291,001	5
D 公司	738,297	11	760,958	12

二八、事先揭露採用國際財務報導準則相關事項

本公司依據金融監督管理委員會（以下稱「金管會」）九十九年二月二日發布之金管證審字第 0990004943 號函令之規定，事先揭露採用國際財務報導準則之情形如下：

- (一) 金管會於九十八年五月十四日宣布之「我國企業採用國際會計準則推動架構」，上市上櫃公司及興櫃公司應自一〇二年起依證券發行人財務報告編製準則暨經金管會認可之國際財務報導準則、國際會計準則、解釋及解釋公告（以下稱「IFRSs」）編製合併財務報告；為因應上開修正，本公司業已成立專案小組，並訂定採用 IFRSs 之計畫，該計畫係由陳輝盛副理統籌負責。謹將該計畫之重要內容、預計完成時程及目前執行情形說明如下：

計 畫 內 容	主要執行單位	目前執行情形
1. 評估階段：		
(98 年 12 月至 99 年 12 月)		
(1) 成立專案小組及訂定採用 IFRSs 轉換計畫	會計部門	已完成
(2) 完成現行會計政策與 IFRSs 差異之辨認	會計部門	已完成
(3) 完成 IFRSs 合併個體之辨認	會計部門	已完成

(接次頁)

(承前頁)

計	畫	內	容	主要執行單位	目前執行情形
(4)	完成 IFRSs 「首次採用國際會計準則」各項豁免及選擇對公司影響之評估			會計部門	已完成
(5)	完成資訊系統應做調整之評估			資訊部門	已完成
(6)	完成內部控制應做調整之評估			內稽部門	已完成
2. 轉換階段：					
(100 年 1 月至 100 年 12 月)					
(1)	決定 IFRSs 會計政策			會計部門	已完成
(2)	決定所選用 IFRSs 「首次採用國際會計準則」之各項豁免及選擇			會計部門	已完成
3. 實施階段：					
(101 年 1 月至 102 年 3 月)					
(1)	完成編制 IFRSs 開帳日財務狀況表			會計部門	已完成
(2)	完成編制 IFRSs 101 年比較財務資訊之編製			會計部門	已完成
(3)	完成相關內部控制(含財務報導流程及相關資訊系統)之調整			內稽部門	已完成

(二) 本公司及子公司評估現行會計政策與未來依 IFRSs 編製合併財務報表所採用之會計政策二者間可能存在之重大差異說明如下：

1. 一〇一年一月一日資產負債表項目之調節

我國一般公認會計原則			IFRSs			說明
項	目	金額	影響金額	金額	項	
<u>資 產</u>						
現金及約當現金		\$ 949,278	(\$ 91,879)	\$ 857,399	現金及約當現金	6.(1)
—		-	91,879	91,879	其他應收款	6.(1)
遞延所得稅資產—流動		10,282	(10,282)	-	—	6.(3)
其他流動資產		102,839	23,307	126,146	其他流動資產	6.(2)(4)
—		-	36,058	36,058	長期預付租金	6.(4)
固定資產淨額		2,752,880	69,692	2,822,572	不動產、廠房及設備	6.(2)(6)
遞延退休金成本		8,989	(8,989)	-	—	6.(5)
土地使用權		36,967	(36,967)	-	—	6.(4)
遞延費用		92,090	(92,090)	-	—	6.(6)
遞延所得稅資產—非流動		2,120	15,298	17,418	遞延所得稅資產—非流動	6.(3)(5)
<u>負 債</u>						
應付費用		276,018	22,893	298,911	應付費用	6.(7)
其他負債		22,450	7,059	29,509	應計退休金負債	6.(5)
<u>權 益</u>						
資本公積—長期股權投資		208,304	(208,304)	-	資本公積—採權益法認列關聯企業及合資企業股權淨值之變動數	6.(8)
保留盈餘		1,342,497	371,076	1,713,573	保留盈餘	4 6.(5) (7)(8)
累積換算調整數		205,745	(205,745)	-	國外營運機構財務報表換算之兌換差額	5
未認為退休金成本之淨損失		(9,048)	9,048	-	—	6.(5)

2. 一〇一年十二月三十一日資產負債表項目之調節

我國一般公認會計原則			IFRSs				
項	目	金額	影響金額	金額	項	目	說明
<u>資 產</u>							
現金及約當現金		\$ 1,470,749	(\$461,413)	\$ 1,009,336	現金及約當現金		6.(1)
—			461,413	461,413	其他應收款		6.(1)
遞延所得稅資產—流動		5,164	(5,164)	-	—		6.(3)
其他流動資產		58,108	23,506	81,614	其他流動資產		6.(2) (4)
—			33,798	33,798	長期預付租金		6.(4)
固定資產淨額		2,794,374	48,951	2,843,325	不動產、廠房及設備		6.(2) (6)
遞延退休金成本		7,616	(7,616)	-	—		6.(5)
土地使用權		34,672	(34,672)	-	—		6.(4)
遞延費用		71,583	(71,583)	-	—		6.(6)
遞延所得稅資產—非流動		205	10,632	10,837	遞延所得稅資產—非流動		6.(3) (5)
<u>負 債</u>							
應付費用		261,904	22,256	284,160	應付費用		6.(7)
—		-	452	452	遞延所得稅負債—非流動		6.(3)
其他負債		19,253	8,220	27,473	應計退休金負債		6.(5)
<u>權 益</u>							
資本公積—長期股權投資		208,304	(208,304)	-	資本公積—採權益法認列關聯企業及合資企業股權淨值之變動數		6.(8)
保留盈餘		1,564,726	370,485	1,935,211	保留盈餘		4 6.(5) (7)(8)
累積換算調整數		64,558	(205,745)	(141,187)	國外營運機構財務報表換算之兌換差額		5
未認為退休金成本之淨損失	(10,488)		10,488	-	—		6.(5)

3. 一〇一年度綜合損益表項目之調節

	我國一般公認會計原則	影響金額	IFRSs	說明
營業費用	\$ 504,127	(\$ 2,825)	\$ 501,302	6.(7)
<u>其他綜合損益</u>				
國外營運機構財務報表換算之兌換差額	-	(141,187)	(141,187)	
確定福利之精算損益	-	(3,416)	(3,416)	6.(5)

4. 轉換日提列之特別盈餘公積

依金管會於一〇一年四月六日發布之金管證發字第1010012865號函令規定，首次採用IFRSs時，應就帳列股東權益項下之未實現重估增值及累積換算調整數（利益），因選擇適用國際財務報導準則第1號豁免項目而轉入保留盈餘部分，分別提列相同數額之特別盈餘公積；但轉換日因首次採用IFRSs產生之保留盈餘增加數不足提列時，得僅就因轉換採用IFRSs產生之保留盈餘增加數予以提列。嗣後因使用、處分或重分類相關資產時，得就原提列特別盈餘公積之比例予以迴轉分派盈

餘。本公司帳列累積換算調整數轉入保留盈餘為 205,745 仟元，予以提列相同數額之特別盈餘公積。

5. 國際財務報導準則第 1 號之豁免選項

國際財務報導準則第 1 號「首次採用國際財務報導準則」係說明當企業首次採用 IFRSs 作為編製合併財務報表之基礎時應遵循之程序。依據該準則，本公司及子公司應建立 IFRSs 下之會計政策，且追溯適用該等會計政策以決定轉換至 IFRSs 日（一〇一年一月一日）之初始資產負債表，該準則對追溯適用之原則提供若干豁免選項。本公司及子公司採用之主要豁免選項說明如下：

股份基礎給付交易

本公司對所有在轉換至 IFRSs 日前已給與並已既得之股份基礎給付交易，選擇豁免追溯適用國際財務報導準則第 2 號「股份基礎給付」之規定。

員工福利

將員工福利計畫有關之所有未認列累積精算損益於轉換至 IFRSs 日認列於保留盈餘。

累積換算差異數

國外營運機構財務報表換算之兌換差額認定為零，並於轉換至 IFRSs 日認列於保留盈餘。

上述豁免選項對合併公司之影響已併入以下「6. 轉換至 IFRSs 之重大調節說明」中說明。

6. 轉換至 IFRSs 之重大調節說明

本公司及子公司現行會計政策與未來依 IFRSs 編製合併財務報表所採用之會計政策二者間可能存在之重大差異如下：

(1) 存款期間超過三個月以上之定期存款

中華民國一般公認會計原則下，可隨時解約且不損及本金之定期存款，列於現金項下。

轉換至 IFRSs 後，定期存款期間超過三個月以上者，通常不列為現金及約當現金。該存款因無活絡市場之公開

報價，且具有固定或可決定收取金額，故存款期間超過三個月以上者，須分類為其他應收款。

(2) 預付設備款

轉換為 IFRSs 後，原帳列固定資產項下之預付設備款應重分類為預付款項。

(3) 遞延所得稅資產／負債

中華民國一般公認會計原則下，遞延所得稅資產於評估其可實現性後，認列相關備抵評價金額。轉換至 IFRSs 後，僅當所得稅利益很有可能實現時始認列為遞延所得稅資產，不再使用備抵評價科目。

此外，中華民國一般公認會計原則下，遞延所得稅資產及負債依其相關資產或負債之分類劃分為流動或非流動項目，無相關之資產或負債者，依預期迴轉期間之長短劃分為流動或非流動項目。轉換至 IFRSs 後，遞延所得稅資產及負債一律分類為非流動項目。

中華民國一般公認會計原則下，同一納稅主體之流動遞延所得稅資產及負債應互相抵銷，僅列示淨額；非流動之遞延所得稅資產及負債亦同。轉換至 IFRSs 後，企業僅於符合相關條件時，始應將遞延所得稅資產及遞延所得稅負債互抵。

(4) 土地使用權

中華民國一般公認會計原則下，所持有之土地使用權分類為無形資產。轉換至 IFRSs 後，土地使用權係屬國際會計準則第 17 號「租賃」之適用範圍，應予單獨列為長期預付租金。

(5) 最低退休金負債

中華民國一般公認會計原則下，最低退休金負債是在資產負債表上應認列退休金負債之下限，若帳列之應計退休金負債低於此下限金額，則應將不足部分補列。轉換至 IFRSs 後，無最低退休金負債之規定。

未認列過渡性淨給付義務

中華民國一般公認會計原則下，首次適用財務會計準則公報第十八號「退休金會計處理準則」所產生之未認列過渡性淨給付義務應按預期可獲得退休金給付在職員工之平均剩餘服務年限，採直線法加以攤銷並列入淨退休金成本。轉換至 IFRSs 後，由於不適用國際會計準則第 19 號「員工福利」之過渡規定，未認列過渡性淨給付義務相關影響數應一次認列並調整保留盈餘。

確定福利退休金計畫之精算損益

中華民國一般公認會計原則下，精算損益係採用緩衝區法按可獲得退休金給付在職員工之平均剩餘服務年限攤銷認列於損益項下。轉換至 IFRSs 後，依照國際會計準則第 19 號「員工福利」規定精算之確定福利計畫精算損益將選擇立即認列於其他綜合損益項下，於權益變動表認列入保留盈餘，後續期間不予重分類至損益。

(6) 遞延費用

中華民國一般公認會計原則下，遞延費用係帳列其他資產項下。轉換至 IFRSs 後，遞延費用將依其性質重分類為不動產、廠房及設備。

(7) 短期可累積帶薪假

中華民國一般公認會計原則下，短期支薪假給付未有明文規定，通常於實際支付時入帳。轉換至 IFRSs 後，對於可累積支薪假給付，應於員工提供勞務而增加其未來應得之支薪假給付時認列費用。

(8) 資本公積之調整

中華民國一般公認會計原則下，被投資公司增發新股而投資公司未按持股比例認購，致投資比例發生變動，而使投資公司所投資之股權淨值發生增減者，其增減數應調整「資本公積—長期股權投資」及「長期股權投資」。

轉換至 IFRSs 後，對子公司之所有權權益變動而未喪失控制者，應視為權益交易。此外，依台灣證券交易所發布之「我國採用 IFRSs 問答集」，不符合 IFRSs 規定或未涉及公司法及經濟部相關函令之資本公積項目，應於轉換日進行相關調整。

- (三) 本公司及子公司係以財團法人中華民國會計研究發展基金會已翻譯並經金管會認可之二〇一〇年 IFRSs 版本以及金管會於一〇〇年十二月二十二日修正發布之證券發行人財務報告編製準則作為上開評估之依據。本公司上述之評估結果，可能因未來主管機關發布規範採用 IFRSs 相關事項之函令暨國內其他法令因配合採用 IFRSs 修改規定所影響，而與未來實際差異有所不同。

今國光學工業股份有限公司及子公司

資金貸與他人

民國一〇一一年度

附表一

單位：新台幣及外幣仟元

編號	貸出公司	貸與對象	往來科目 (註二)	本年度最高額	年底餘額	實際動支金額	利率區間	資金性質	業務往來金額	有短期融通資金之必要原因	提示列帳金額	擔保名稱	品價值	對個別對象貸與金額	資金總額	貸與金額
0	本公司(註一)	今晶公司	其他應收款	\$ 4,008 (美金 138)	\$ -	\$ -	-	業務往來	\$ 165,414	-	\$ -	-	-	\$ 165,414	\$ 1,696,193	

註一：資金貸與最高限額為母公司淨值之 40%；貸與個別公司貸放累積總額不得超過母公司淨值之 20%，其因業務往來貸與之金額，應不高於本公司最近一年度與其連貨或銷貨孰高者；其因營運週轉而有短期融通之必要者，資金貸與之金額不得超過貸與企業淨值之 40%。

註二：業已沖銷，相關沖銷交易參閱合併財務報表附表九。

今國光學工業股份有限公司及子公司

為他人背書保證

民國一〇一一年度

附表二

單位：新台幣及外幣仟元

背書保證公司編號	背書保證者稱	被背書保證公司名稱	背書保證對象稱	對單一保證對象之保證額(註一)	本年度最高保證餘額	年底背書保證餘額	實際動支金額	以背書擔保之財產金額	累計背書保證金額佔最近期財務報表淨值之比率	背書保證最高限額(註一)
0	本公司	佛山華國公司	(註二)	\$ 848,096	\$ 377,520 (美金 13,000)	\$ 377,520 (美金 13,000)	\$ 377,520 (美金 13,000)	\$ -	9%	\$ 2,120,241
		今晶公司	(註二)	848,096	203,280 (美金 7,000)	203,280 (美金 7,000)	180,569 (日幣 489,288、 美金 550)	-	5%	2,120,241
		正國公司	(註二)	848,096	319,440 (美金 11,000)	87,120 (美金 3,000)	22,589 (日幣 67,150)	-	2%	2,120,241
		今華公司	(註二)	848,096	87,120 (美金 3,000)	87,120 (美金 3,000)	87,120 (美金 3,000)	-	2%	2,120,241
		互商公司	(註二)	848,096	116,160 (美金 4,000)	-	-	-	-	2,120,241

註一：對個別對象背書保證限額為淨值 20%，最高限額為淨值 50%。

註二：參閱合併財務報表附註一。

今國光學工業股份有限公司及子公司
年底持有有價證券情形

民國一〇一一年底

附表三

單位：新台幣仟元／仟股、仟單位

持有之公司	有價證券種類及名稱	與有價證券發行人之關係	帳列	科目	目	年			底
						股數／單位數	帳面金額	持股 %	
本公司	基金受益憑證 Event-driven Fund	無	其他金融資產－流動	採權益法之長期股權投資	其他金融資產－流動	-	\$	-	\$
	上市公司股票 兆豐金融控股股份有限公司	無	備供出售金融資產－流動	採權益法之長期股權投資	備供出售金融資產－流動	16	368	-	368
	上櫃公司股票 聯一公司	本公司為該公司法人董事	備供出售金融資產－流動	採權益法之長期股權投資	備供出售金融資產－流動	1,287	44,673	3	44,673
	股票 正國公司 (註二)	採權益法評價之被投資公司	採權益法之長期股權投資	採權益法之長期股權投資	採權益法之長期股權投資	401,018	2,285,087	100	2,276,418
	今偉公司 (註二)	採權益法評價之被投資公司	採權益法之長期股權投資	採權益法之長期股權投資	採權益法之長期股權投資	100	750,781	100	750,781
	五商公司 (註二)	採權益法評價之被投資公司	採權益法之長期股權投資	採權益法之長期股權投資	採權益法之長期股權投資	100	424,539	100	424,539
	今晶公司 (註二)	採權益法評價之被投資公司	採權益法之長期股權投資	採權益法之長期股權投資	採權益法之長期股權投資	5,992	88,287	40	88,287
	今基公司 (註二)	採權益法評價之被投資公司	採權益法之長期股權投資	採權益法之長期股權投資	採權益法之長期股權投資	7,000	34,552	100	34,552
	新加坡華國公司	採權益法評價之被投資公司	採權益法之長期股權投資	採權益法之長期股權投資	採權益法之長期股權投資	240	12,836	80	12,836
	弘新公司	無	以成本衡量之金融資產－非流動	以成本衡量之金融資產－非流動	以成本衡量之金融資產－非流動	2,000	18,000	10	16,538
	新虹公司	無	以成本衡量之金融資產－非流動	以成本衡量之金融資產－非流動	以成本衡量之金融資產－非流動	150	-	-	-
今基公司	今晶公司 (註二)	採權益法評價之被投資公司	採權益法之長期股權投資	採權益法之長期股權投資	採權益法之長期股權投資	2,258	33,260	15	33,260
正國公司	股權 佛山華國公司 (註二)	採權益法評價之被投資公司	採權益法之長期股權投資	採權益法之長期股權投資	採權益法之長期股權投資	-	2,018,142	100	2,018,142
今晶公司	今華公司 (註二)	採權益法評價之被投資公司	採權益法之長期股權投資	採權益法之長期股權投資	採權益法之長期股權投資	-	323,516	100	323,516

註一：有公開市價者係資產負債表日之市價；無公開市價者則以被投資公司資產負債表日之股權淨值乘以持股比例計算。

註二：相關金額業已沖銷。

今國光學工業股份有限公司及子公司

與關係人進、銷貨之金額達新台幣一億元或實收資本額百分之二十以上

民國一〇一一年度

附表四

單位：新台幣仟元

進(銷)貨之公司	交易之對象	關係	交易情形		交易條件與一般交易不同原因		應收(付)票據、帳款	
			進(銷)貨金額	佔總進(銷)貨之比率(%)	授信期間	授信期間	應收(付)票據、帳款之總額	佔總應收(付)票據、帳款之比率(%)
本公司	互商公司(註)	採權益法評價之被投資公司	銷貨收入 (\$ 1,636,320)	(38)	90天	-	\$ 194,740	38
	正國公司(註)	採權益法評價之被投資公司	銷貨收入 (1,088,579)	(25)	90天	-	-	-
	今偉公司(註)	採權益法評價之被投資公司	進貨 2,597,240	82	90天	-	(1,275,579)	(81)
	今晶公司(註)	採權益法評價之被投資公司	製造費用-加工費 109,392 進貨 165,414	- 5	90天 90天	-	(21,194)	(1)
互商公司	本公司(註)	母公司	進貨 1,636,320	100	90天	-	(194,740)	(100)
正國公司	本公司(註)	母公司	進貨 1,088,579	100	90天	-	-	-
今偉公司	本公司(註)	母公司	銷貨收入 (2,599,884)	(100)	90天	-	1,275,579	100
	佛山華國公司(註)	母公司為佛山華國公司最終母公司	進貨 2,512,590	100	120天	-	(97,420)	(100)
佛山華國公司	今偉公司(註)	最終母公司為今偉公司	銷貨收入 (2,512,590)	(51)	120天	-	97,420	2
	鑫銳光學(常熟)有限公司	本公司董事為該公司董事長	加工費收入 (106,748) 進貨 159,143	(2) 7	120天 90天	-	(21,664)	(15)
今晶公司	本公司(註)	母公司	銷貨收入 (165,414)	(100)	90天	-	21,194	13
	今華公司(註)	母公司為今華公司最終母公司	進貨 162,956	100	120天	-	(57,326)	(100)
今華公司	今晶公司(註)	最終母公司為今晶公司	銷貨收入 (162,956)	(86)	120天	-	57,326	100

註：業已沖銷，相關沖銷交易參閱合併財務報表附表九。

今國光學工業股份有限公司及子公司

應收關係人款項達新台幣一億元或實收資本額百分之二十以上

民國一〇一一年底

附表五

單位：新台幣仟元

帳列應收款項之公司 (註四)	交易對象	關係	應收關係人款項餘額 (註一)	週轉率(次)	逾期金額	應收		應收 項 式	應收 款 收	收 項 回	關 係 期 金	人 後 額	提 呆 帳	列 帳	備 金	抵 額
						額	處									
本公司	互商公司	採權益法評價之被投資公司	\$ 196,158	7	\$ -	-	-	-	\$ 145,748					\$ -	-	-
今偉公司	本公司	母公司	1,275,579	2	-	-	-	-	120,905					-	-	-
互商公司	今偉公司	母公司為今偉公司最終母公司	421,061	(註二)	-	-	-	-	-					-	-	-
今晶公司	今華公司	採權益法評價之被投資公司	154,426	(註三)	-	-	-	視營運狀況償還	1,372					-	-	-

註一：含應收帳款及其他應收款。

註二：係代關係人墊付款項，不適用週轉率分析。

註三：係代採購原料及固定資產之代墊款及資金借貸之利息，不適用週轉率分析。

註四：業已沖銷，相關沖銷交易參閱合併財務報表附表九。

今國光學工業股份有限公司及子公司

被投資公司資訊

民國一〇一一年度

附表六

單位：新台幣仟元／仟股

投資公司名稱	被投資公司名稱	資所稱	在地區	主要營業項目	日	原始投資		年底股數	年底比率	持帳面金額		有被投資公司本年度(損)益	本年度認列之投資(損)益	備註
						本年年底	上年年底			%	\$			
本公司	正國公司	香港	光學鏡片之進出口貿易	401,018	100	\$2,285,087	\$1,798,300	401,018	100	\$2,285,087	147,064	\$147,064	147,064	(註)
	今偉公司	薩摩亞	光學鏡片之進出口貿易	100	100	750,781	3,469	100	100	750,781	67,505	67,505	67,505	(註)
	互商公司	薩摩亞	光學鏡片之進出口貿易	100	100	424,539	3,469	100	100	424,539	19,874	19,874	19,874	(註)
	今晶公司	薩摩亞	光學鏡頭之進出口貿易	5,992	40	88,287	196,405	5,992	40	88,287	(4,959)	(1,981)	(1,981)	(註)
	今基公司	台灣省	投資	7,000	100	34,552	70,000	7,000	100	34,552	(796)	(796)	(796)	(註)
	新加坡華國公司	新加坡	光學鏡片之進出口貿易	240	80	12,836	7,372	240	80	12,836	1,500	1,200	1,200	-
今基公司	今晶公司	薩摩亞	光學鏡頭之進出口貿易	2,258	15	33,260	68,408	2,258	15	33,260	(4,959)	(746)	(746)	(註)
正國公司	佛山華國公司	中國廣東省佛山市	光學鏡片之製造買賣	-	100	2,018,142	1,581,894	-	100	2,018,142	124,105	124,105	124,105	(註)
今晶公司	今華公司	中國江蘇省蘇州市	光學鏡頭之製造買賣	-	100	323,516	411,925	-	100	323,516	(19,196)	(19,196)	(19,196)	(註)

註：相關金額業已沖銷。

今國光學工業股份有限公司及子公司
大陸投資資訊

民國一〇一一年度

附表七

單位：新台幣及美金仟元

大陸被投資公司名稱(註五)	主要營業項目	實收資本額	投資方式	本年初自台灣匯出投資金額	本年底自台灣匯出投資金額	本年底自台灣匯出投資金額	或本年底自台灣匯出投資金額	本公司直接投資之比例	本年度認列本投資(損)益(註二)	本帳	年底投資價值	截至本年底已匯回投資收益
佛山華國公司(註三)	光學鏡片之製造買賣	\$ 1,616,541 (美金 48,404)	(註一)	\$ 1,419,469 (美金 42,765)	\$ 1,419,469 (美金 42,765)	\$ 1,419,469 (美金 42,765)	\$ -	100%	\$ 124,105	\$ 2,018,142	\$ 98,079 (美金 3,000)	
今華公司(註三)	光學鏡頭之製造買賣	484,677 (美金 15,000)	(註一)	264,813 (美金 8,250)	264,813 (美金 8,250)	-	-	55%	(10,558)	177,934	-	

本年底大陸赴	累計自台灣匯出投資金額	經濟部投資審議會核准投資金額	依經濟部投資審議會規定赴大陸地區投資限額
\$ 1,684,282		美金 55,272	無限額(註四)

註一：係透過第三地區投資設立公司再投資大陸公司。

註二：係按經母會計師查核之財務報表乘以持股比例計算。

註三：係包括公司直接或間接透過今晶公司轉投資金額之合計數。

註四：依投資審議會發佈「在大陸地區從事投資或技術合作審查原則」規定，本公司係經經濟部工業局核發符合營運總部營運範圍證明函之企業，故無投資限額之規定。

註五：相關金額業已沖銷。

今國光學工業股份有限公司及子公司
與大陸投資公司直接或間接經由第三地區事業所發生之重大交易事項

民國一〇一一年度

附表八

單位：新台幣仟元

關係人名稱	本公司與關係人之關係	交易類別	金額	交價	交易條件		條交易之比較	件應收(付)較餘	票據、帳款		未實現損失
					格收、付款條件	與一般客戶可供比較			額百分比(%)	額百分比(%)	
佛山華國公司 (註一及註二)	本公司採權益法評價之被投資公司之子公司	勞務收入(代採購原料等)	\$ 16,557	議	120天	無一般客戶可供比較		\$ -	-	-	(\$ 596)
今華公司 (註一及註二)	本公司採權益法評價之被投資公司之子公司	進貨	2,597,240	議	120天	與其他一般客戶或廠商無顯著不同		(1,275,579)	(81)	-	-
		加工費	109,392	議	120天	無一般客戶可供比較		-	-	-	-
		勞務收入(代採購原料等)	186	議	90天	無一般客戶可供比較		-	-	-	-
		銷貨收入	37	議	90天	與其他一般客戶或廠商無顯著不同		-	-	-	-
		進貨	165,414	議	90天	與其他一般客戶或廠商無顯著不同		(21,194)	(1)	-	-

註一：本公司對佛山華國公司之交易均透過今偉公司；對今華公司之交易均透過今品公司。

註二：業已沖銷，相關沖銷交易參閱合併財務報表附表九。

。

今國光學工業股份有限公司及子公司
 母公司與子公司及各子公司間之業務關係及重要交易往來情形及金額

民國一〇一〇一及一〇〇〇年度

附表九

單位：新台幣千元

編號	交易人稱 一〇一年度 今國公司	交易往來對象	與交易人之關係 (註)	交易		往來		情形 條件	合併總 佔或資產之比率(%)
				科目	金額	額	交		
0	今國公司	正國公司	1	銷貨收入	\$	1,088,579		90天	16
				預收貨款		77,385		-	1
				勞務收入		16,557		90天	-
				進貨		2,597,240		90天	38
				製造費用—加工費		109,392		90天	2
				其他應收款		471		-	-
				應付帳款		1,275,579		90天	20
				銷貨收入		1,636,320		90天	24
				應收帳款		194,740		90天	3
				其他應收款		1,418		-	-
1	正國公司	今國公司	2	銷貨收入		37		90天	-
				勞務收入		186		90天	-
				進貨		165,414		90天	2
				應付帳款		21,194		90天	-
				其他應收款		40,380		-	1
				進貨		1,088,579		90天	16
				預付貨款		77,385		90天	1
				其他應收款		2,221		-	-
				預收貨款		37,945		-	1
				銷貨收入		2,599,884		90天	38
2	今偉公司	今國公司	3	應收帳款		1,275,579		90天	20
				其他應付款		471		-	-
				其他應付款		2,221		-	-
				其他應付款		421,061		-	7
				銷貨收入		1,706		120天	-
				勞務收入		10,725		120天	-
				正國公司				-	-
				互商公司				-	-
				佛山華國公司				-	-
				佛山華國公司				-	-

(接次頁)

(承前頁)

編號	交易人名稱	交易往來對象	與交易人之關係 (註)	科目	交易		往來		情形		
					目	金	額	交	易	條	佔合併總資產之比率(%)
2	今偉公司	佛山華國公司	3	進貨	\$	2,512,590		120天		37	
3	五商公司	今國公司	2	應付帳款		97,420		120天		2	
				進貨		1,636,320		90天		24	
				應付帳款		194,740		90天		3	
				其他應付款		1,418		-		-	
				其他應收款		421,061		-		7	
4	今晶公司	今偉公司 今國公司	2	銷貨收入		165,414		90天		2	
				進貨		37		90天		-	
				應收帳款		21,194		90天		-	
				其他應收款		1,229		90天		-	
				其他應付款		41,609		-		1	
				勞務收入		64		120天		-	
				進貨		162,956		120天		2	
				應付帳款		57,326		120天		1	
				其他應收款		154,426		-		2	
5	佛山華國公司	今偉公司	3	銷貨收入		2,512,590		120天		37	
				加工費收入		106,748		120天		2	
				進貨		28,594		120天		-	
				應收帳款		97,420		120天		2	
				機器設備		394		-		-	
				其他應收款		37,945		-		1	
				銷貨收入		293		120天		-	
				應收帳款		160		120天		-	
				銷貨收入		162,956		120天		2	
6	今華公司	今晶公司	3	進貨		253		120天		-	
				應收帳款		57,326		120天		1	
				其他應付款		154,426		-		2	
				機器設備		3		-		-	
				進貨		293		120天		-	
				應付帳款		65		120天		-	
				其他應付款		95		-		-	

(接次頁)

(承前頁)

編號	交易人稱	交易往來對象	與交易人之關係 (註)	科目	交易往來情形		佔合併總資產之比率(%)
					金額	條件或總資產之比率(%)	
0	一〇〇年度 今國公司	正國公司	1	銷貨收入	\$ 796,321	90天	13
				其他應收款	44	-	-
		今偉公司	1	其他流動負債	52,621	-	1
				勞務收入	19,972	90天	-
				進貨	1,757,051	90天	29
				製造費用-加工費	501,454	90天	8
				其他應收款	1,508	-	-
				應付帳款	1,082,308	90天	17
		五商公司	1	銷貨收入	1,544,321	90天	25
				應收帳款	293,463	90天	5
				其他應收款	1,110	-	-
		今晶公司	1	銷貨收入	12,704	90天	-
				勞務收入	2,878	90天	-
				進貨	91,731	90天	1
				應收帳款	27,187	90天	-
				其他應收款	41,759	-	1
1	正國公司	今國公司	2	進貨	796,321	90天	13
				其他流動資產	52,621	-	1
				其他應付款	44	-	-
		今偉公司	3	其他應收款	910	-	-
		佛山華國公司	3	其他應收款	39,560	-	1
		今國公司	2	銷貨收入	1,760,113	90天	29
				應收帳款	1,082,308	90天	17
				其他應付款	1,508	-	-
		正國公司	3	其他應付款	910	-	-
		五商公司	3	其他應付款	420,531	-	6
		佛山華國公司	3	銷貨收入	18,662	120天	-
				勞務收入	16,253	120天	-
				進貨	1,696,906	120天	28
				應收帳款	58,782	120天	1

(接次頁)

(承前頁)

編號	交易人名稱	交易往來對象	與交易人之關係 (註)	科目	交易往來情形		佔合併總資產之比率 (%)
					金額	易條件	
3	五商公司	今國公司	2	進貨	\$ 1,544,321	90天	25
				應付帳款	293,463	90天	5
				其他應付款	1,110	-	-
				其他應收款	420,531	-	6
4	今晶公司	今國公司	2	銷貨收入	91,731	90天	1
				進貨	12,704	90天	-
				應付帳款	29,498	90天	-
				其他應付款	39,448	-	1
				銷貨收入	12,936	120天	-
				勞務收入	405	120天	-
				進貨	89,620	120天	1
				應收帳款	7,705	120天	-
5	佛山華國公司	今偉公司	3	其他應收款	146,697	-	2
				銷貨收入	1,696,906	120天	28
				加工費收入	498,392	120天	8
				進貨	36,163	120天	1
				應付帳款	58,782	120天	1
				機器設備	18,724	-	-
				應收帳款	31	120天	-
				其他應收款	39,560	-	1
				銷貨收入	89,620	120天	1
				進貨	12,776	120天	-
				應付帳款	7,705	120天	-
6	今華公司	今品公司	3	其他應付款	146,697	-	2
				機器設備	3,443	-	-
				應付帳款	31	120天	-
				應付帳款	31	120天	-

- 註：1. 母公司對子公司。
 2. 子公司對母公司。
 3. 子公司對子公司。

七、公司及其關係企業最近年度及截止年報刊印日止，如有發生財務週轉困難情事，應列明其對公司財務狀況之影響：本公司並無此狀況發生。

柒、財務狀況及經營結果之檢討分析與風險管理

一、財務狀況及經營結果之檢討與分析：

(一)財務狀況比較分析表

單位：新台幣仟元

項 目	年 度		差 異	
	一 〇 一 年 度	一 〇 〇 年 度	金 額	%
流動資產	1,701,761	1,620,092	81,669	5.04
長期股權投資	3,614,082	3,522,403	91,679	2.60
固定資產	1,064,260	789,897	274,363	34.73
無形資產	7,616	8,989	(1,373)	-15.27
其他資產	31,415	38,631	(7,216)	-18.68
資產總額	6,419,134	5,980,012	439,122	7.34
流動負債	1,933,368	1,674,952	258,416	15.43
長期付息負債	213,670	97,710	115,960	118.68
其他負債	31,614	42,601	(10,987)	-25.79
負債總額	2,178,652	1,815,263	363,389	20.02
股 本	1,625,757	1,625,757	0	0
資本公積	992,994	992,994	0	0
保留盈餘	1,564,726	1,342,497	222,229	16.55
股東權益總額	4,240,482	4,164,749	75,733	1.82
說 明：				
(一)固定資產增加：主要係因全球單眼相機需求量增加，有增加產能之必要，及積極投入塑膠鏡頭生產，因此大量採購之生產設備所致。				
(二)長期付息負債及負債總額增加：因應大量之設備採購，舉借長期銀行借款以充實營運資金。				

二、經營結果比較分析表：

最近二年度增減比例變動分析說明

單位：新台幣仟元；%

項 目	一〇一年度	一〇〇年度	增加(減少)金額	變動比例(%)
營業收入總額	4,397,025	3,809,407		
減：銷貨退回及折讓	39,186	28,350		
營業收入淨額	4,357,839	3,781,057	576,782	15.25
營業成本	3,988,260	3,362,480	625,780	18.61
營業毛利	369,579	418,577	(48,998)	(11.71)
聯屬公司間未實現利益	(583)	(3,560)	2,977	83.62
聯屬公司間已實現利益	8,373	6,945	1,428	20.56
已實現營業毛利	377,369	421,962	(44,593)	(10.57)
營業費用	172,522	151,819	20,703	13.64
營業利益	204,847	270,143	(65,296)	(24.17)
營業外收入及利益	288,920	186,676	102,244	54.77
營業外費用及損失	4,229	15,920	(11,691)	(73.44)
稅前淨利	489,538	440,899	48,639	11.03
所得稅費用	72,218	60,366	11,852	19.63
純益	417,320	380,533	36,787	9.67
<p>1.營業毛利： 因客戶推出新產品，本公司投入研發及試作，使得良率下降，營業成本上升。</p> <p>2.營業純益： 因新產品研發及試作，及增購設備，使良率下降及固定成本增加，使得營業純益下降。</p> <p>3.營業外收入及利益： 因佛山華國在訂單量增加及精減用人成本及其他相關成本下，該公司獲利金額明顯提升，使得長期股權投資收益增加。</p>				

三、現金流量檢討與分析

(一)最近二年度流動性分析：

單位：%

項 目	一〇一年度	一〇〇年度	增(減)比例
現金流量比率(%)	29.74	34.15	-12.91
現金流量允當比率(%)	150.76	193.61	-22.13
現金再投資比率(%)	7.51	7.71	-2.59
<p>增減比例變動分析說明： 現金流量比率增加：係因本公司增加設備投資使固定資產增加及新產品研發試作使存貨增加。</p>			

(二)流動性不足之改善計畫：無此情形。

(三)未來一年現金流動性分析：本公司無需對未來一年提供財務預測，包括現金流量預測。

四、最近年度重大資本支出對財務業務之影響：

單位：新台幣仟元

計劃項目	實際或預期之資金來源	實際或預期完工日期	所需資金總額	實際或預定資金運用情形						
				95年	96年	97年	98年	99年	100年	101年
增購機器設備	九十四年海外可轉換公司債	96年11月	77,705	14,913	62,792	-	-	-	-	-
增購機器設備	自有資金及銀行借款	98年12月	509,265	2,332	18,235	150,000	150,000	-	-	-
長期股權投資	九十四年海外可轉換公司債及自有資金	95年2月	584,701	264,000	-	-	-	-	-	-
增購機器設備	自有資金及銀行借款	97年12月	60,000	-	-	60,000	-	-	-	-
增購機器設備	自有資金及現金增資	99年12月	173,288	-	-	-	-	173,288	-	-
增購機器設備	自有資金	100年12月	66,070	-	-	-	-	-	66,070	-
增購廠房及設備	自有資金及銀行借款	102年6月	688,828	-	-	-	-	-	-	215,077

五、最近年度轉投資政策、其獲利或虧損之主要原因、改善計劃及未來一年投資計劃：

項目	說明	金額	政策	獲利或虧損之主要原因	改善計畫	未來其他投資計畫
今華(蘇州)		虧損 RMB 409 萬	國際分工	處於初期營運階段，產能未達規模經濟	強化接單能力及成本控制	視集團營運規劃及轉投資事業營運狀況而定
華國(佛山)		獲利 RMB 2,832 萬	國際分工	生產本公司利基產品，且達規模經濟	持續監控營收及成本費用	

註：係透過本公司第三地區子公司間接投資。

本公司轉投資政策主要係基於國際分工原則，將低附加價值產品外移至海外具有成本優勢之地區，使本公司得以較低成本擴展營運規模；國內廠則可集中資源於高階產品之生產及新產品、新技術之創新，以提高產品技術層次及附加價值。藉由此成功的國際分工策略，本公司長期以來均能維持獲利，惟98年度因受全球景氣衰退影響以致虧損。本年度隨著全球景氣復甦影響，轉投資已出現一定的獲利水準，顯示本公司轉投資策略運用得宜，未來將繼續以此國際分工策略維持競爭優勢，維持本公司在光學產業之領先地位。

六、風險管理及評估：

(一) 最近年度利率、匯率變動、通貨膨脹情形對公司損益之影響及未來因應措施。

1.利率、匯率變動、通貨膨脹情形對公司損益之影響及未來因應措施：

項目	101年度
利息收支淨額	802
兌換損失淨額	12,909
利息收支淨額占營收淨額比率	0.02%
利息收支淨額占稅前淨利比率	0.16%
兌換損失淨額占營收淨額比率	0.30%
兌換損失淨額占稅前淨利比率	2.64%

(1)利率變動

本公司101年底具利率變動之現金流量風險之金融資產及金融負債分別為945,789仟元及293,666仟元，若市場利率變動將使此類金融商品之有效利率隨之變動，市場利率提高1%，將增加本公司每年度收入約6,521仟元。

(2)匯率變動

本公司有以外幣計價之進出口業務資金往來，匯率變動主要仍影響單眼相機鏡片成本及收入。100年底具匯率變動之風險之外幣部位為USD20,738仟元之負債及JPY115,506仟元之資產，若市場匯率變動將使此類金融商品之公平價值隨之變動，市場匯率升值1%，將減少本公司利益約5,626仟元。

(3)通貨膨脹

近年來臺灣通貨膨脹率約在2%~3%之間，而本公司原料主要來自國外進口，如以101年度國內物料採購金額約3.18億元為例計算，通貨膨脹率提高1%，將增加本公司每年度費用約3,179仟元。

2.未來因應措施:

(1)利率變動之因應措施

本公司定期評估銀行借款利率，並與銀行密切聯繫以取得較優惠得借款利率。

(2)匯率變動之因應措施

A. 與往來銀行保持良好的互動關係，經由其提供及時的外匯資訊與建議，以便掌握還款及結匯之最佳時機，並且適時地調整公司外幣持有部位。

B. 隨時注意匯率走勢，外銷報價時即考量匯率變動因素，與客戶共同分攤匯兌風險。

(3)通貨膨脹之因應措施

本公司每年進行採購時均有設定採購議價目標，借以降低通貨膨脹之風險。

3.風險管理組織表

重要風險評估事項	風險控制直接單位 (業務主辦單位) (第一機制)	風險審議及控制 (第二機制)	董監事會及稽核室 (第三機制)
一、利率、匯率及財務風險 二、高風險高槓桿投資、資金貸予他人、衍生性商品交易、金融理財投資	財務部 財務部	董事長室	董監事會：(風險評估控管之決策與最終控制)
三、研發計劃 四、政策與法律變動 五、科技及產業變動 六、企業形象改變 七、投資、轉投資及併購效益	研發部 董事長室總經理室 研發部 管理部 財務部、董事長室	各類站立會議	稽核室： (風險之檢查、評估、督導、改善追蹤、報告)
八、擴充廠房或生產 九、集中進貨或銷貨	製造部 採購部、營業部	產銷性質之會議	

重要風險評估事項	風險控制直接單位 (業務主辦單位) (第一機制)	風險審議及控制 (第二機制)	董監事會及稽核室 (第三機制)
十、董監及大股東股權移動 十一、經營權變動	董事長室 董事長室	董事長召開之會議	
十二、訴訟及非訟事項 十三、其他營運事項	責任單位、管理部 總經理室	法務單位 總經理召開之會議	

(二) 最近年度從事高風險、高槓桿投資、資金貸與他人、背書保證及衍生性商品交易之政策、獲利或虧損之主要原因及未來因應措施：

本公司財務管理謹慎，不從事高風險、高槓桿投資。針對資金貸與他人、背書保證及衍生性商品交易，皆依據本公司「取得與處分資產處理程序」、「資金貸與他人作業程序」、「背書保證作業程序」及「從事衍生性商品交易處理程序」所訂定之政策及內控程序辦理。目前公司資金貸與他人之對象均為子公司，主要係為協助海外子公司必要之營運週轉或業務需要，並未因此遭受損失。

(三) 未來研發計劃及預計投入之研發費用：

今國光學公司計劃開發之新產品如下表所示：

102 年度 研發計劃	計劃說明	預計投入之研發費用	目前進度	預計量產時間	影響研發成功之主要因素
超薄型鏡頭	研發 TTL<1.7mm 的鏡頭，目標市場為智慧型手機、筆記型電腦、平板電腦使用之視訊鏡頭。	100 萬	完成第一階段設計驗證，送樣推廣中。	102 年 Q2	超薄型鏡頭的鏡片厚度僅約 0.2mm，在模具設計、光機結構及組裝製程等項目，需以突破現況思維的方式進行開發。
Ultrabook 視訊鏡頭	研發符合 Skype 影像規範的視訊鏡頭，目標為滿足 102 年度 Ultrabook 所需。	100 萬	完成第一階段設計驗證，送樣推廣中。	102 年 Q2	鏡頭解像品質、視角大小…等項目，要能符合 Skype 視訊影像的規範。
Smart TV 感測鏡頭	研發滿足的 Smart TV 影像品質需求的感測鏡頭。	200 萬	完成第一階段設計驗證，送樣推廣中。	102 年 Q3	鏡頭解像品質、均勻度、耐環境項目，需滿足客戶使用需求。
高階小型相機鏡頭	研發滿足 8M、12M 解像需求的小型相機鏡頭，目標市場為智慧型手機、筆記型電腦、平板電腦使用之主要鏡頭。	300 萬	光機設計完成，開模驗證中。	102 年 Q3	設計規格需滿足客戶需求，且開發進度需跟上終端產品跟新速度。
遊戲機鏡頭	搭配後端客戶需求，研發遊戲機鏡頭。	600 萬	光機設計完成，開模驗證中。	102 年 Q3	非圓對稱結構之塑膠鏡片、鏡筒模具開發能力及量測評價能力，為開發微投影機鏡頭的主要課題。
超大型投影機鏡頭	搭配後端客戶需求，研發使用於家庭劇院投影機、背投影電視之大型投影機鏡頭。	300 萬	設計展開中。	102 年 Q3	大型塑膠鏡片的模具結構設計、成型條件控制…等項目，為大型投影機鏡頭最主要的問題所在。
高耐受度車載鏡頭	研發對使用環境具有高耐受度的車載鏡頭。	240 萬	設計規劃中。	102 年 Q3	車載鏡頭需在高、低溫環境下維持一定程度的解像力，還須具備防水、防日曬的功能，需要以全新想法進行光學及光機設計。

- (四) 最近年度國內外重要政策及法律變動對公司財務業務之影響及因應措施：
本公司最近年度並未受到國內外重要政策及法律變動，而有影響公司財務及業務情事，因本公司主要銷售市場係以亞洲地區之日本及中國大陸為主，短期日本及大陸應無軍事及政治之風險，故預期本公司未來應不致受國內外重要政策及法律變動而有重大不利之影響。
- (五) 科技改變及產業變化對公司財務業務之影響及因應措施：無重大影響。
- (六) 企業形象改變對企業危機管理之影響及因應措施：
本公司一向秉持誠信的經營原則，重視企業形象和風險控管，並遵守法令規定，注意公司治理，且引進外部董監事，截至目前並未發生足以影響企業形象之情事。
- (七) 進行併購之預期效益及可能風險及因應措施：不適用。
- (八) 擴充廠房之預期效益及可能風險及因應措施：無。
- (九) 進貨或銷貨集中所面臨之風險及因應措施：
本公司目前主要銷貨及進貨之對象互商公司、今偉公司，均為本公司 100% 轉投資之子公司，故無一般進、銷貨集中度過高的風險。
- (十) 董事、監察人或持股超過百分之十之大股東，股權之大量移轉或更換對公司之影響、風險及因應措施：無。
- (十一) 經營權之改變對公司之影響、風險及因應措施：不適用。
- (十二) 訴訟或非訴訟事件，應列明公司及公司董事、監察人、總經理、實質負責人、持股比例超過百分之十之大股東及從屬公司已判決確定或尚在繫屬中之重大訴訟、非訟或行政爭訟事件，其結果可能對股東權益或證券價格有重大影響者，應揭露其系爭事實、標的金額、訴訟開始日期、主要涉訟當事人及截至年報刊印日止之處理情形：無。
- (十三) 其他重要風險及因應措施：無。

七、其他重要事項：無。

捌、特別記載事項

一、關係企業相關資料：

(一) 關係企業組織圖(資料日期：102.3.31)：

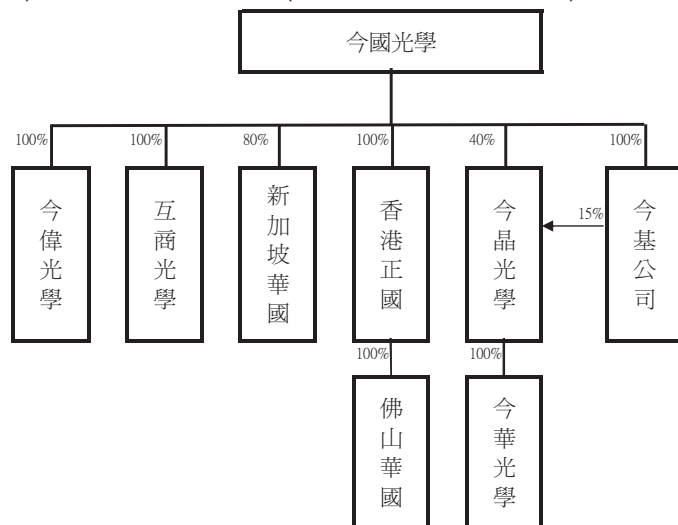

(二) 關係企業之基本資料

資料日期：102年3月31日

企業名稱	設立日期	地址	實收資本額	主要營業或生產項目
正國光學香港有限公司	81年1月	九龍油麻地彌敦道 498-500號	HKD 401,018仟元	光學鏡片之進出口貿易
今偉光學(股)有限公司	89年9月	OffshoreChambere, P.O.Box217.Apia,Samoa	USD 100仟元(註)	光學鏡片之進出口貿易
互商光學(股)有限公司	90年8月	OffshoreChambere, P.O.Box217.Apia,Samoa	USD 100仟元(註)	光學鏡片之進出口貿易
佛山華國光學器材有限公司	81年7月	廣東省佛山市張槎鎮長 虹東路3號	USD 48,404仟元	光學鏡片之製造、買賣
新加坡華國光學器材有限公司	93年9月	438, ALEXANDRA ROAD, #03-01, ALEXANDRA POINT SINGAPORE 119958	USD 300仟元	光學鏡片之進出口貿易
今晶光學科技股份有限公司	94年12月	OffshoreChambere, P.O.Box217.Apia,Samoa	USD 15,000仟元	光學鏡片之進出口貿易
今華光學(蘇州)有限公司	95年2月	江蘇省蘇州工業園區葑 亭大道	USD 15,000仟元	光學鏡頭之製造買賣
今基投資股份有限公司	97年2月	台中縣梧棲鎮中央路2段 230-3號1樓	NTD 70,000仟元	投資

註：係本公司登記於薩摩亞設立100%持有之子公司，登記資本額美金1,000仟元。

(三) 推定為有控制與從屬關係者其股東資料：無。

(四) 整體關係企業經營業務所涵蓋之行業：製造業、買賣業及投資。

(五) 各關係企業董事、監察人及總經理資料

企業名稱	職稱	姓名或代表人	持有股數	
			股數	持股比例
正國光學香港有限公司	董事	陳慶棋	—	—
	董事	周樑成	—	—
今偉光學(股)有限公司	董事	陳慶棋	—	—
互商光學(股)有限公司	董事	陳慶棋	—	—
佛山華國光學器材有限公司	董事	陳慶棋	—	—
	董事	李坤耀		
	董事兼總經理	周樑成		
	董事	周樑昌		
	董事	陳慶福		
新加坡華國光學器材有限公司	董事長	陳慶棋	—	—
	董事	周樑成		
	董事	北澤良介		
今晶光學科技股份有限公司	董事兼董事長	陳慶棋	—	—
	董事	周樑昌		
	董事	夏汝文		
	董事	周樑成		
	董事	石勝德		
今華光學(蘇州)有限公司	董事兼董事長	陳慶棋	—	—
	董事	周樑昌		
	董事	夏汝文		
	董事	周樑成		
	董事	石勝德		
今基投資(股)公司	董事兼董事長	陳慶棋	—	—

(六) 關係企業一〇一年度營運概況

單位：仟元

公司名稱	正國光學香港有限公司	今偉光學工業(股)公司	互商光學工業(股)公司	新加坡華國光學器材有限公司	佛山華國光學器材有限公司	今晶光學股份有限公司	今華光學(蘇州)有限公司	今基投資公司
資本額	1,502,615	2,904	2,904	8,712	1,801,375	435,600	530,300	70,000
資產總額	2,340,262	1,275,696	620,769	32,574	2,905,587	503,029	624,010	34,562
負債總額	63,845	524,915	196,230	16,528	887,445	282,034	300,467	10
淨值	2,276,417	750,781	424,539	16,046	2,018,142	220,995	323,543	34,552
營業收入	1,102,341	2,581,624	1,642,046	33,087	5,065,038	165,882	202,902	-
營業利益(損失)	23,165	41,268	32,881	1,669	167,967	(1,687)	(21,024)	(52)
本期(損)益(稅後)	147,064	67,505	19,874	1,500	132,664	(4,959)	(19,169)	(796)
每股盈餘(虧損)(稅後)	0.37	675.05	198.74	5.00	-	(0.33)	-	(0.01)

註：報表日匯率 - (1)USD=NT\$29.040 (2)HKD=NT\$3.747

(七) 關係企業合併財務報表：相關資訊於母子公司合併財務報表已揭露，請參閱第96頁。

(八) 關係企業關係報告書：不適用。

二、最近年度及截至年報刊印日止，私募有價證券辦理情形，應揭露股東會或董事會通過日期與數額、價格訂定之依據及合理性、特定人選擇之方式及辦理私募之必要理由、私募對象、資格條件、認購數量、與公司關係、參與公司經營情形、實際認購（或轉換）價格、實際認購（或轉換）價格與參考價格差異、辦理私募對股東權益影響、自股款或價款收足後迄資金運用計畫完成，私募有價證券之資金運用情形、計畫執行進度及計畫效益顯現情形：無。

三、最近年度及截至年報刊印日止，子公司持有或處分本公司股票情形：無。

四、其他必要補充說明事項：無。

五、最近年度及截至年報刊印日止，如發生「公開發行公司年報應行記載事項準則」第三十六條第二項第二款所定對股東權益或證券價格有重大影響之事項應逐項載明：無。

今國光學工業股份有限公司



董事長：陳慶棋



